



NOVARA - VCO

**CENTRO**  
solidarietà e sussidiarietà  
**SERVIZI per il**  
**TERRITORIO ETS**

## **Bilancio Sociale**

**- anno 2022 -**

# INDICE

## INDICE

Introduzione	p. 5
Lista degli acronimi	p. 7
Nota metodologica e struttura del documento	p. 9
Informazioni generali sul CST ETS Novara VCO	p. 13
Promozione, orientamento e animazione	p. 29
Consulenza, assistenza qualificata e accompagnamento	p. 41
Formazione	p. 43
Informazione e comunicazione	p. 47
Supporto tecnico logistico	p. 51
Le altre attività del CST ETS Novara VCO	p. 53
Situazione economico finanziaria	p. 57
Conclusioni	p. 67
I soci del CST ETS Novara VCO	p. 69
ETS serviti	p. 79

# INTRODUZIONE

## INTRODUZIONE

Il Bilancio Sociale per il CST ETS Novara VCO è un patrimonio in costante crescita; ogni anno si arricchisce, prova a migliorare sia nella raccolta che nella comunicazione dei dati al fine di essere uno strumento di comunicazione verso l'esterno sempre più completo.

Il rendere conto delle scelte, delle attività, dei risultati e dell'impiego di risorse è una responsabilità (che sentiamo molto forte) per il nostro ente; è un modo per consentire ai diversi interlocutori di conoscere e formulare una valutazione consapevole su come, chi scrive, interpreta e realizza la sua missione sociale. Obiettivo del processo di creazione del Bilancio Sociale è quello di misurare e comunicare il senso e il valore del lavoro svolto per rinforzare il dialogo e la fiducia con gli interlocutori, e, al contempo, scattare una fotografia del passato per migliorare continuamente in futuro, adattandosi ad un mondo che cambia sempre più velocemente, senza perdere di vista la propria mission e i propri valori.

Questa edizione, che è la numero 5 del documento, vuole essere un concreto passo avanti nella direzione della trasparenza, introdotta dalla Riforma del Terzo Settore, che ci vede impegnati, di anno in anno, per la scrittura e la gestione del processo di creazione in maniera sempre più attiva e partecipata.

L'organo di amministrazione del CST ETS Novara VCO, nel 2022, ha iniziato un percorso di interlocuzione con CSVnet per programmare un accompagnamento consulenziale grazie al quale nel 2023 il nostro Bilancio Sociale sarà migliorato: un percorso che vedrà coinvolta tutta la struttura, sia politica che tecnica, oltre ad alcuni dei nostri interlocutori, primi tra tutti gli ETS dei nostri territori.

Interrogarsi su ciò che si è fatto, cercare di capire il presente è l'unico modo per programmare (e costruire) un futuro migliore e questo processo può essere fatto solo insieme.



Daniele Glainé

Presidente CST ETS Novara - VCO

# LISTA ACRONIMI

## LISTA DEGLI ACRONIMI E DELLE ABBREVIAZIONI PER UNA PIÙ FACILE LETTURA DEL DOCUMENTO

**APS** - Associazione di Promozione Sociale

**Co.Ge.** - Comitato di Gestione del Fondo per il Volontariato Regione Piemonte

**CSV** - Centro di Servizio per il Volontariato

**CSVnet** - Associazione nazionale dei Centri di Servizio per il Volontariato

**CSVnet Piemonte** - Confederazione Regionale dei Centri di Servizio Piemontesi

**CTS** - Codice del Terzo Settore

**ETS** - Ente del Terzo Settore

**FOB** - Fondazioni di Origine Bancaria

**FSV** - Fondo Speciale per il Volontariato ex legge 266/91

**FUN** - Fondo Unico Nazionale ex D.Lgs. 117/2017

**ODV** - Organizzazione di Volontariato

**ONC** - Organismo Nazionale di Controllo

**OTC** - Organismo Territoriale di Controllo

**RUNTS** - Registro Unico Nazionale Enti del Terzo Settore

# NOTA METODOLOGICA E STRUTTURA DEL DOCUMENTO

## NOTA METODOLOGICA E STRUTTURA DEL DOCUMENTO

Il Bilancio Sociale è uno strumento strategico fondamentale: di comunicazione, di rendicontazione, di gestione e di controllo, che accompagna nell'adozione di un comportamento socialmente responsabile a carattere fiduciario sia interno che esterno. Tutti gli interlocutori del CST ETS Novara VCO hanno diritto di conoscere e riconoscere gli effetti dell'attività del nostro Centro.

Il lavoro svolto ha utilizzato quale riferimento metodologico il Decreto del 4 luglio 2019 Adozione delle Linee guida per la redazione del Bilancio Sociale degli Enti del Terzo Settore pubblicato sulla Gazzetta Ufficiale n. 186 del 9 agosto 2019 e le "Linee Guida per la redazione del Bilancio Sociale per gli Enti di Terzo Settore accreditati come Centri di Servizio per il Volontariato" ed. 2019, redatte da CSVnet.

Il Bilancio Sociale redatto si riferisce all'attività del Centro Servizi per il Territorio svolta nel corso dell'anno 2022 nella sua interezza, sia come Centro di Servizi che in qualità di ETS.

Alla base della stesura del presente documento, oltre al chiaro e oggettivo obbligo di legge, ci sono diverse motivazioni: la volontà di confronto tra personale, rappresentanti del consiglio direttivo, soci e volontari sull'attività svolta dal Centro sia come erogatore di servizi che come rappresentante del mondo associativo locale; la riflessione sui bisogni espressi dal tessuto associativo e le necessità di modifica/affinamento dei servizi offerti; l'analisi corale dell'andamento dei servizi e delle modalità di erogazione nell'ottica del loro miglioramento; il percorso processuale nella raccolta, analisi e riflessione su quanto è stato fatto nel corso dell'anno 2022; la tensione verso una sempre maggiore apertura al territorio e alla collaborazione con gli stakeholder significativi. Al contempo sono molteplici gli obiettivi della realizzazione di questo Bilancio Sociale: una sempre maggiore presa di consapevolezza del ruolo del Centro nel supporto agli ETS e nel rapporto con il territorio; offrire una visione d'insieme quanto più esaustiva delle proprie attività alla comunità e agli stakeholder; restituire a soci e volontari il quadro di quanto è stato fatto con il loro coinvolgimento diretto e indiretto, poiché il presente Bilancio Sociale rappresenta anche una valorizzazione dei volontari che popolano le nostre comunità; adottare uno strumento di processo che favorisce la relazione e il confronto tra tutti gli attori coinvolti (personale, membri del direttivo, soci, volontari, stakeholder) e metta in luce criticità e buone pratiche; accrescere la consapevolezza sull'identità del CST ETS e sui bisogni espressi dal territorio nell'ottica di modulare su questi gli obiettivi strategici e la programmazione delle attività.

Per la stesura di questa edizione del Bilancio Sociale sono stati utilizzati diversi strumenti quali: l'analisi dei servizi erogati nell'anno 2022, rilevati attraverso il nostro database, l'esperienza quotidiana degli operatori a contatto con gli ETS, la somministrazione di questionari di gradimento relativi i corsi di formazione proposti dal CST ETS ai volontari, gli incontri con gli stakeholder. Inoltre ci è stato utile quanto emerso dalla rilevazione dei bisogni degli ETS effettuata sempre nel 2022 attraverso la somministrazione di un questionario quantitativo a cui hanno risposto 253 associazioni accreditate - 188 sulla provincia di Novara e 65 su quella del VCO - composte per il 75% da ODV, per il 18% da APS, e per il restante 7% da Altri Enti del Terzo Settore.

La rilevazione ha riguardato sia l'attività ordinaria degli ETS (difficoltà e problematiche, propensione alla progettazione, collaborazioni con altre realtà, formazione, volontari e ricambio generazionali, promozione, raccolta fondi, attività post pandemia) sia i servizi erogati dal CST ETS in relazione all'utilità e la necessità espressi dalle associazioni. Sono state poi inserite delle domande aperte per approfondire alcuni aspetti specifici come, per esempio, gli adempimenti per la trasmigrazione al RUNTS, le modalità di ricerca volontari, le collaborazioni con enti pubblici e altri ETS, eventuali cambiamenti nelle modalità di svolgimento delle attività dopo la pandemia. Attraverso l'analisi abbiamo così indagato i bisogni degli ETS del territorio, i servizi offerti dal CST ETS che gli ETS trovano più utili e rispondenti alle proprie necessità e approfondito aspetti specifici, il tutto al fine di modulare e affinare sempre di più il nostro operato.

Inoltre, il presente Bilancio Sociale è stato redatto in relazione ai processi e agli strumenti di gestione organizzativa del CST ETS come la programmazione delle attività, la carta dei servizi, il bilancio economico.

Questa edizione del Bilancio Sociale si è concentrata sui seguenti aspetti:

- Informazioni generali sul CST ETS
- Struttura, governo e amministrazione
- Persone che operano per l'Ente
- Obiettivi ed attività
- Situazione economico finanziaria

Hanno contribuito alla redazione del Bilancio Sociale il Direttore, il coordinatore delle attività per la provincia di Novara, il Presidente e, su progetti specifici, sono stati coinvolti anche i singoli operatori del CST ETS Novara VCO.

Il numero dei soggetti coinvolti nella redazione del Bilancio Sociale verrà, via via ampliato, in modo da raccogliere più punti di vista, strutturando così una raccolta ancora più sistematica dei dati relativi all'attività. Il nostro agire vuole essere improntato su trasparenza, veridicità e verificabilità delle informazioni.

Rispetto alla precedente edizione si registrano cambiamenti nella struttura del documento: la più stretta relazione con la Carta dei servizi ha visto organizzare la descrizione delle attività suddivise per aree di intervento (art. 63 D. Lgs. 117/17) e la descrizione del contesto di riferimento è stata inserita nel paragrafo relativo le informazioni generali. Per quanto riguarda i contenuti, a seguito di una riflessione e un confronto più approfondito, sono stati dettagliati maggiormente gli stakeholder, è stata data maggiore enfasi alle attività in rete e alle attività svolte dal CST ETS in qualità di ETS.

Il Bilancio Sociale è stato approvato dall'assemblea dei soci congiuntamente all'approvazione del bilancio consuntivo 2022 in data 27 aprile 2023 e sarà quindi depositato presso il Registro Unico Nazionale del Terzo Settore.

Nel rispetto del principio di pubblicità e trasparenza il presente Bilancio Sociale viene pubblicato sul sito istituzionale del CST ETS (<https://www.ciesseti.eu/it/node/991>) e sui canali social dell'ente. Si trova anche sul sito web di CSVnet – associazione dei centri di servizio per il volontariato, che si occupa di raccogliere e pubblicare i bilanci sociali di tutti i CSV soci. Inoltre, viene inviato con mail diretta a tutti gli ETS accreditati, agli stakeholder del territorio, enti con cui sono in essere fattive collaborazioni. Infine, la promozione e la divulgazione alla comunità attraverso una conferenza stampa e comunicati.

È intenzione del CST ETS Novara VCO potenziare gli aspetti di trasparenza e accountability verso l'esterno; per rendere il Bilancio Sociale uno strumento in grado di garantire la massima chiarezza a tutti i portatori di interesse sulla gestione delle risorse da parte del CST ETS Novara VCO, cercando di esprimere il senso della propria attività e dei risultati ottenuti attraverso uno strumento immediato e sintetico provando a rendere il documento fruibile da una platea numerosa.

# INFORMAZIONI GENERALI SUL CST ETS NOVARA VCO

## INFORMAZIONI GENERALI SUL CST ETS NOVARA VCO

### Contesto territoriale di riferimento

Il Centro Servizi per il Territorio ETS opera sulle provincie di Novara e del Verbano Cusio Ossola per un totale di 161 comuni (87 nel novarese e 74 nel VCO) e una popolazione complessiva di 515.387 abitanti. Di questi il 51% sono donne e il 49% uomini, con un'età media che si attesta intorno ai 48 anni. Per quanto riguarda le classi di età la popolazione anziana è in costante aumento con tutte le implicazioni in termini di servizi di cura e assistenza che questo comporta.

I dati sono aggiornati, secondo dati ISTAT - Bilancio demografico mensile, a novembre 2022.

Gli strascichi perduranti della pandemia, la crisi energetica e l'aumento dei costi di molti prodotti (alimentari, carburante, ecc...) continuano a incrementare l'impoverimento della popolazione e la crescente richiesta di aiuto alle associazioni che si occupano di sostegno socioeconomico, in particolare per quanto riguarda l'approvvigionamento alimentare e di beni di prima necessità, il pagamento di bollette, affitti e spese medico-sanitarie.

Il tessuto associativo ha ripreso le proprie attività in questo 2022, in alcuni casi a pieno regime, in altri con limitazioni o modifiche alle modalità di erogazione. Nell'analisi del fabbisogno che abbiamo effettuato abbiamo voluto indagare se e come l'erogazione dei servizi e la modalità fosse cambiata a causa del perdurare degli effetti della pandemia. Quanto è emerso è la ripresa a pieno regime delle attività per la gran parte delle associazioni. Alcune continuano a utilizzare i dispositivi di protezione individuale nello svolgimento delle attività (soprattutto chi opera a favore di categorie fragili), altre hanno declinato alcune azioni a distanza (telefono, incontri online). In generale però gli ETS hanno ricominciato a svolgere a pieno le loro attività e a erogare i loro servizi: *"abbiamo ripreso con tanta voglia di rifarci del tempo perduto durante la pandemia"*.

Per quanto riguarda il tessuto associativo per le provincie di Novara e del VCO al 31/12/2022 gli ETS iscritti al RUNTS sono **751** di cui 381 ODV, 242 APS, 113 Imprese Sociali, 2 Enti Filantropici e 13 sono Altri Enti del Terzo Settore. A questi vanno aggiunti anche tutti quegli **ETS che sono ancora in fase di consolidamento RUNTS** e stanno procedendo ad adempiere le richieste di integrazione (**nr. 127**) e le **ONLUS iscritte all'anagrafe (179)**.

### ENTI ISCRITTI AL RUNTS AL 31/12/2022

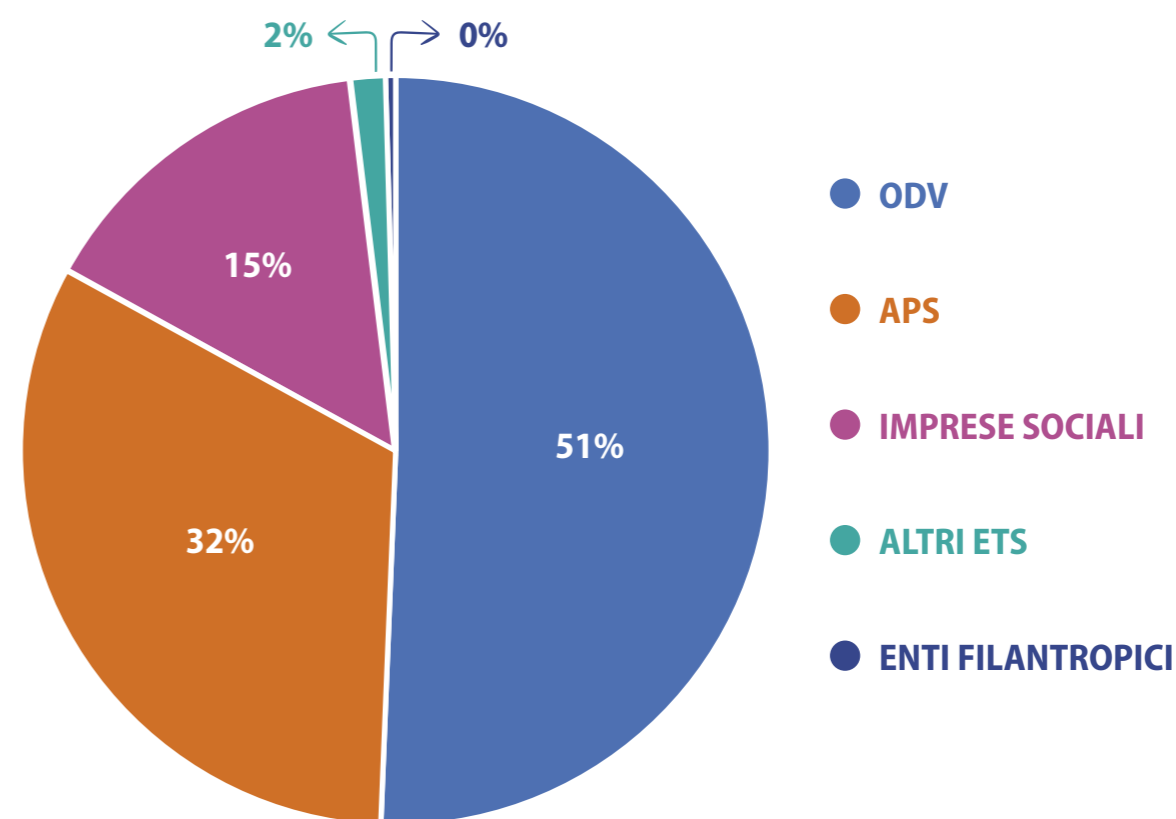

## Identità del CST ETS Novara VCO

### CENTRO SOLIDARIETÀ E SUSSIDIARIETÀ SERVIZI PER IL TERRITORIO ETS - NOVARA VCO



NOVARA - VCO

**CODICE FISCALE:**  
01863200034

**DATA DI NASCITA:**  
01/01/2015

**ALTRE SEDI OPERATIVE E SPORTELLI.**  
Novara, Borgomanero, Omegna e Verbania

**CARATTERISTICHE:**  
Associazione senza scopo di lucro con Personalità Giuridica

Il CST ETS Novara VCO è un'associazione di associazioni (cosiddetta **di secondo livello**), è dotata di personalità giuridica e, per effetto dell'atto di fusione tra il **CSVSS** del **VCO** e il **CSV Novara**, ha dato continuità alla precedente attività volta al sostegno e alla qualificazione del volontariato organizzato delle due province mediante l'erogazione gratuita di servizi così come previsto dall'art. 15 della Legge 266/91.

La sua compagine è composta da 213 ETS soci\*.

Il CST ETS è costituito per il perseguimento, senza scopo di lucro, di finalità civiche, solidaristiche e di utilità sociale. In particolare, persegue lo scopo di promuovere, qualificare e sostenere l'attività e lo sviluppo degli Enti del Terzo Settore e del volontariato. Svolge inoltre attività di supporto tecnico, formativo ed informativo al fine di promuovere e rafforzare la presenza ed il ruolo dei volontari negli Enti del Terzo Settore.

Il CST ETS Novara VCO grazie all'ottimizzazione delle risorse economiche e personali è riuscito a mantenere e garantire l'apertura di tutte le sedi e degli sportelli territoriali.

- **Domodossola con la sede legale**
- **Novara**
- **Borgomanero**
- **Verbania**
- **Omegna**



\*a pagina 71 è consultabile l'elenco di tutti i soci del CST

## La missione

La missione del CST ETS Novara VCO, che trae origine dal mandato normativo (art. 63 del D.Lgs. 117/2017 e ss.mm.ii.), è quella di organizzare, gestire ed erogare servizi di supporto tecnico, formativo ed informativo per promuovere e rafforzare la presenza ed il ruolo dei volontari negli Enti del Terzo Settore, senza distinzione tra enti associati ed enti non associati e **con particolare riguardo alle ODV**. L'obiettivo è quello di **sviluppare e promuovere un volontariato competente** e consapevole in un'ottica di sussidiarietà, lavorando in rete, con spirito di collaborazione e mantenendo forte la propria identità.

Il CST ETS Novara VCO cerca quindi di:

- dare risposta ai bisogni dei volontari che operano negli Enti del Terzo Settore
- promuovere la cultura della solidarietà
- accrescere le competenze dei volontari che operano negli Enti del Terzo Settore
- favorire il lavoro di rete e promuovere le sinergie del territorio
- fungere da antenna dei bisogni emergenti degli ETS
- supportare gli ETS nella ricerca e nell'applicazione di nuove soluzioni flessibili ed efficaci per rendere il loro operato sempre più professionale, efficace ed incisivo.

Il CST ETS Novara VCO nelle sue azioni non può prescindere dall'ascolto dei bisogni dei propri interlocutori (stakeholder, soci e volontari). Anche nel 2022 grazie al coinvolgimento, con diverse metodologie qualitative e quantitative (incontri quotidiani dello staff e questionari), degli ETS accreditati, si è potuto continuare il lavoro fondamentale di analisi dei bisogni a supporto della programmazione dell'attività del 2023.

## La storia CST ETS Novara VCO

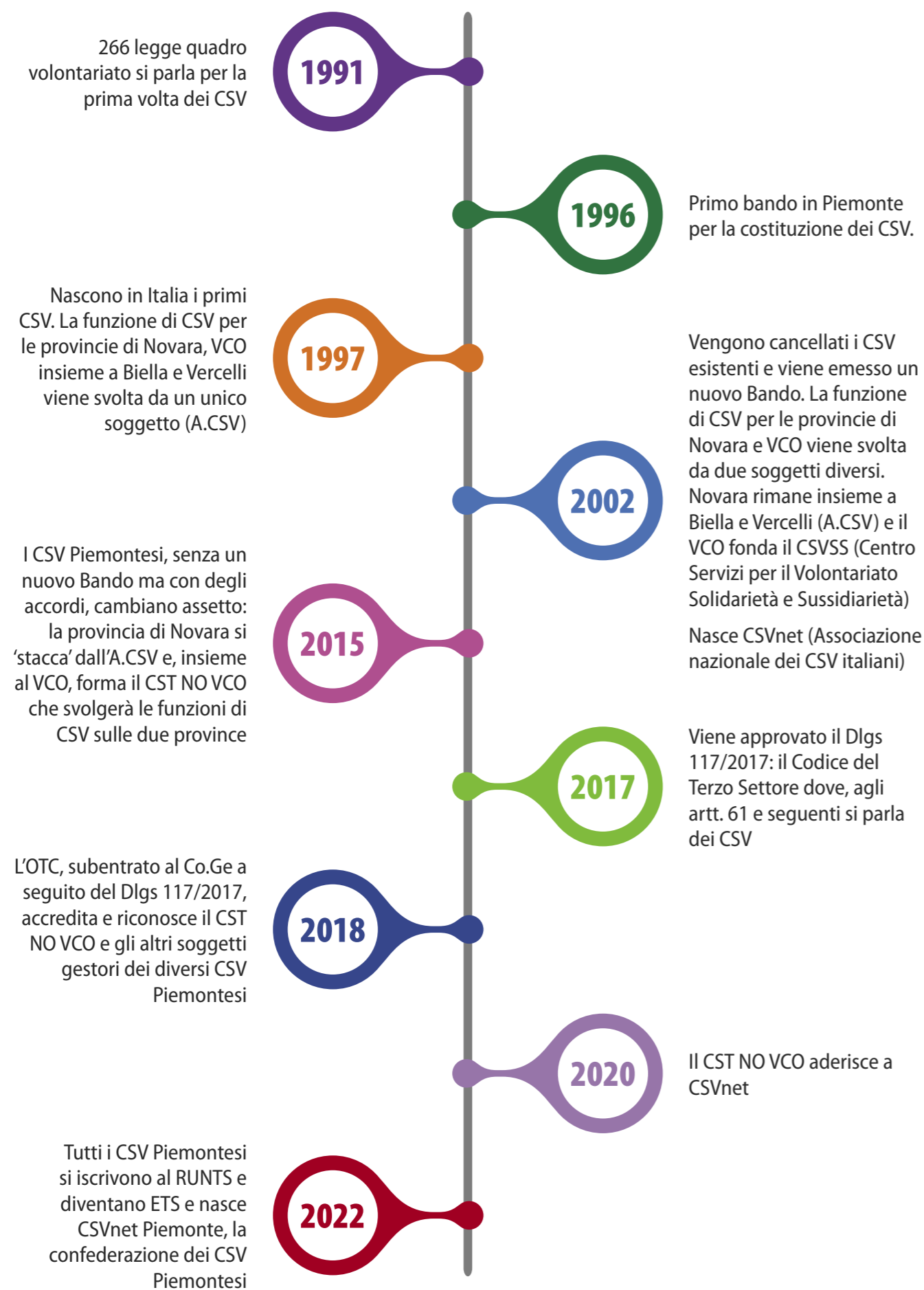

## I principi

Ogni soggetto manifesta, in modo e misura diversi, un determinato indirizzo etico, che aiuta a raccontare le sue scelte strategiche e tende a far capire il perché delle sue azioni quotidiane.

Posto che il CST ETS Novara VCO deve osservare i riferimenti normativi che sono cornice del suo esistere e del suo agire bisogna sapere che ogni ulteriore specificazione dei valori cui ci si ispira appare utile e necessaria in modo che ciascun stakeholder sia facilitato nella lettura del documento e possa giudicare adeguatamente secondo il proprio punto di vista.

Nel compimento della propria azione il CST ETS Novara VCO si impone di rispettare i principi di:

- **QUALITÀ:** l'attività è svolta in modo da assicurare la migliore qualità possibile; essa è stata rilevata attraverso apposite azioni di coinvolgimento di utenti e soci per la raccolta di suggerimenti/reclami quali il questionario per l'analisi del bisogno e della valutazione dei servizi erogati dal CST ETS in relazione all'utilità e la necessità espressi dalle associazioni, non ultimo il contatto quotidiano che gli operatori hanno con le realtà del Terzo Settore.
- **ECONOMICITÀ:** il CST ETS organizza e gestisce la propria attività e i propri servizi al minor costo possibile senza tuttavia lederne la qualità. Le procedure per gli acquisti di beni e servizi sono definite nel [Regolamento Economico](#), pubblicato sul sito internet, che contempla procedure di selezione dei fornitori diversificate in ragione dell'importo della spesa programmata (a seguito di comparazione delle offerte, a parità di fornitura viene scelto il fornitore più economico).
- **TERRITORIALITÀ E PROSSIMITÀ:** oltre alle sedi di Domodossola e Novara sono previsti una rete di sportelli territoriali per favorire l'accesso diretto ai servizi a tutti gli enti. Tutte le sedi inoltre sono dotate di postazioni per web conference.
- **UNIVERSALITÀ:** CST ETS offre pari opportunità di accesso, agendo per raggiungere il maggior numero possibile di beneficiari, compatibilmente alle risorse disponibili e ai principi di erogazione dei servizi secondo le modalità e i limiti previsti dalla Carta dei Servizi.
- **INTEGRAZIONE:** CST ETS coopera con vari enti, istituzioni ed attori del territorio di riferimento e con gli altri CSV della stessa regione. **Dal 2020 è socio di CSV.net e nel 2022 è stata formalizzata la Confederazione dei CSV Piemontesi.**
- **PUBBLICITÀ E TRASPARENZA:** CST ETS punta alla completezza e chiarezza nei processi di comunicazione. Rende nota l'offerta dei servizi alla platea dei propri destinatari attraverso la [carta dei servizi](#) e la propria attività attraverso il [sito web](#), i canali social, format tv, ufficio stampa e vario materiale informativo.

## Gli interlocutori del CST ETS Novara VCO (Stakeholder)

Interlocutori e stakeholder sono termini diversi per indicare i portatori d'interesse, cioè tutti i soggetti che, a diverso titolo, sono o possono essere interessati all'operato di un'organizzazione.

Gli stakeholder possono essere interni o esterni.

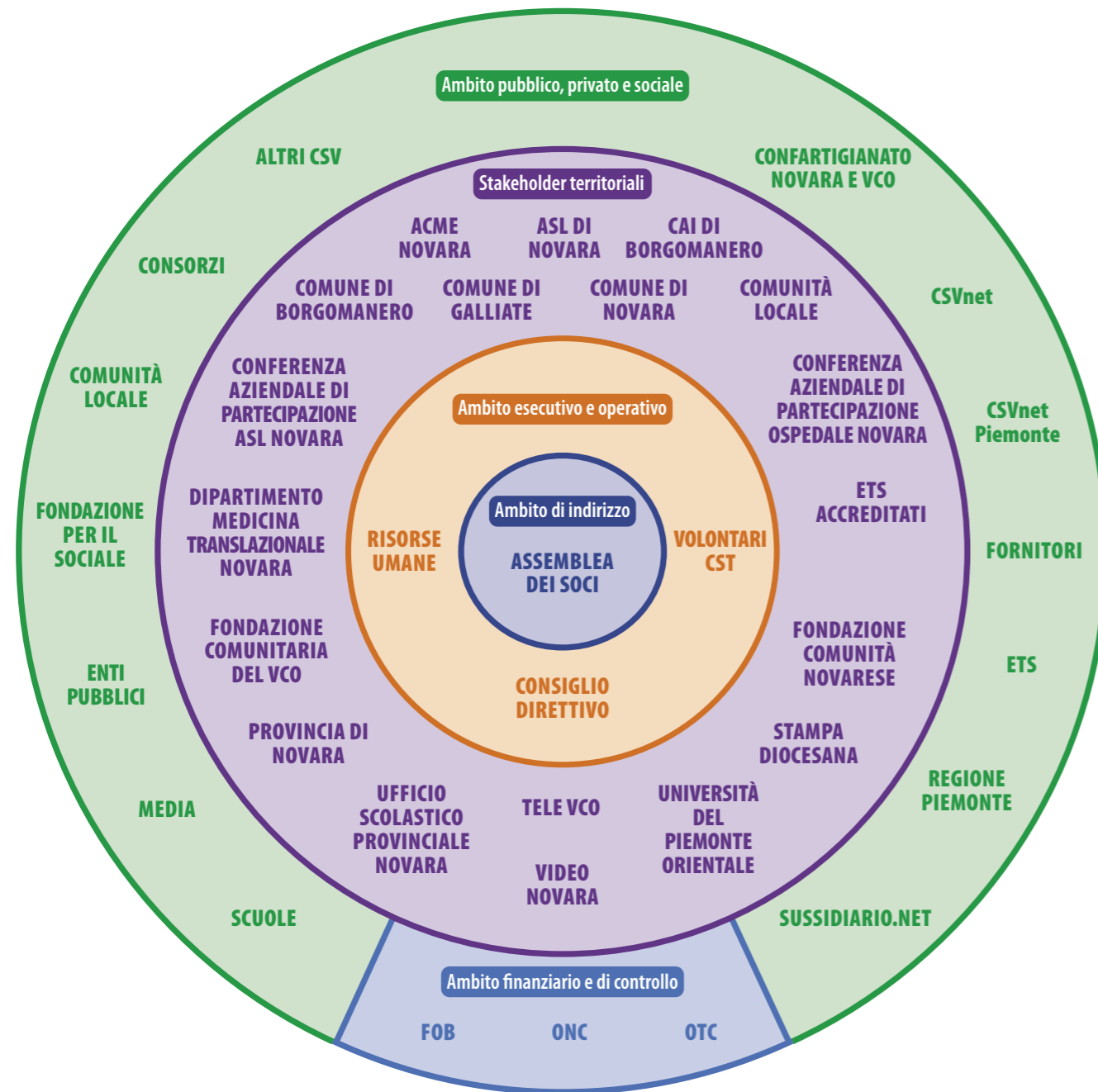

## Struttura di governo e amministrazione - Gli Organi Sociali

### Assemblea

È l'organo sovrano e tra i suoi vari compiti:

- Delibera su indirizzi e direttive generali del CST ETS Novara VCO
- Approva il bilancio preventivo e consuntivo e il programma di attività di ogni esercizio
- Nomina il Consiglio Direttivo
- Nomina l'Organo di Controllo
- Approva i regolamenti interni
- Delibera sulle modifiche dello statuto

Possono far parte del CST ETS Novara VCO **solo** gli Enti del Terzo Settore, aventi sede legale o operativa nelle province di riferimento (Novara o VCO).

La base sociale al **31/12/2022** conta un totale di **213 associazioni**. Nel corso del 2022 è stato effettuato un controllo puntuale della base associativa volto alla verifica dei requisiti per il mantenimento della qualifica di socio degli ETS presenti.

### Il Consiglio Direttivo

Il Consiglio Direttivo è composto da dieci membri eletti dall'Assemblea dei soci.

Alla data di pubblicazione del presente documento il Consiglio Direttivo (in carica dal 2021-2024) è così composto:

#### PRESIDENTE:

**Daniele Giaime**  
Ambulanza del Vergante (Nebbiuno)

#### VICEPRESIDENTE:

**Carlo Teruzzi**  
Dignitatis Personae (Domodossola)

#### SEGRETARIO GENERALE:

**Ezio Romano**  
Gruppo Hesed (Novara)

#### I CONSIGLIERI:

**Romina Bravi**  
Non ti scordar di me (Baceno)

**Alfonso Curella**  
Squadra AIB e PC "Cerutti Luigi" (Invorio)

**Paolo Micotti**  
Centro d'Ascolto Caritas OdV (Verbania)

**Pier Luigi Reula**  
Ass. Nazionale Vigili del Fuoco VCO (Verbania)

**Pierantonio Sini**  
Corpo volontari soccorso (Villadossola)

**Paolo Usellini**  
Piccoli Grandi Passi (Novara)

**Sergio Vercelli**  
Compagni di Volo (Borgomanero)



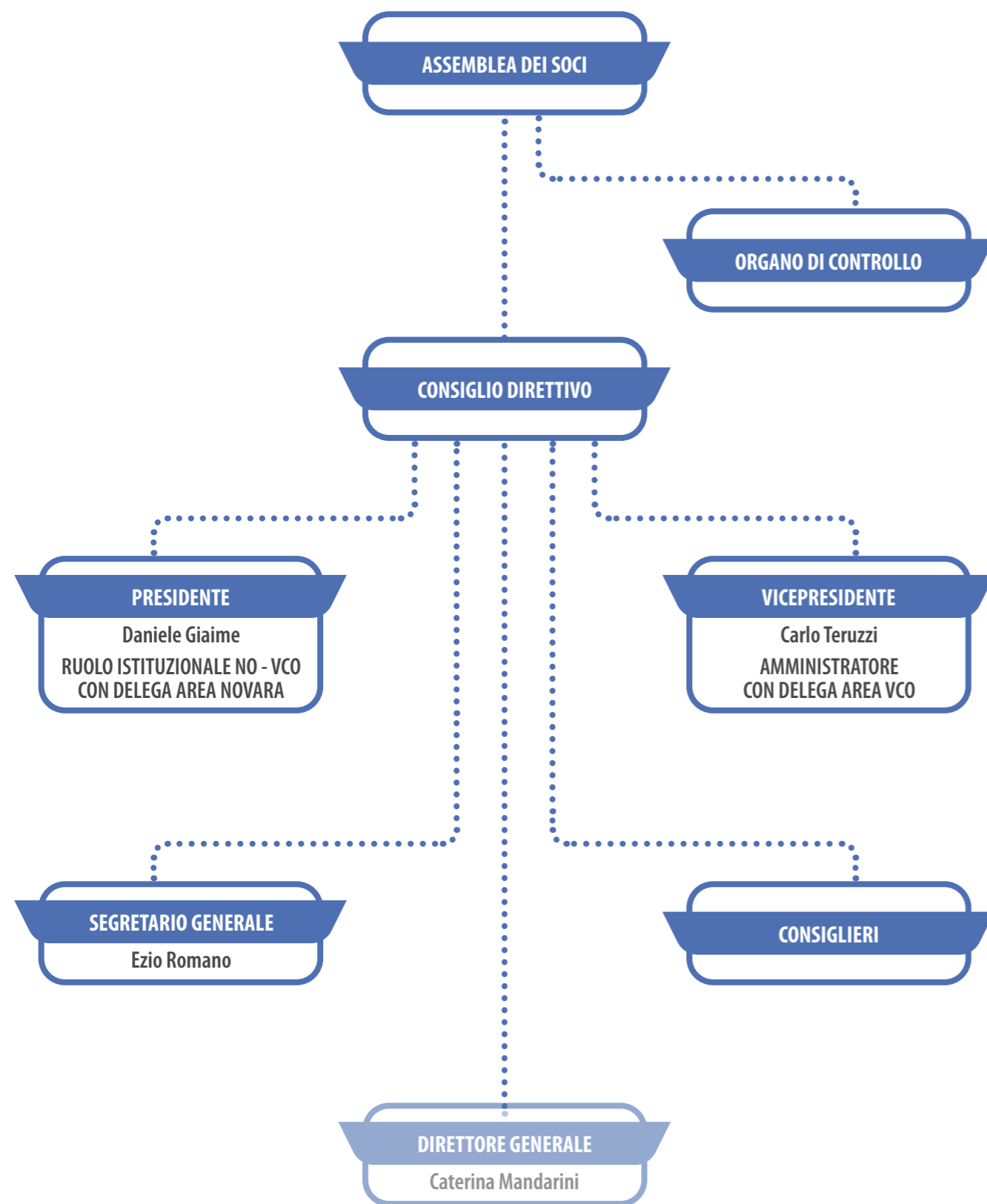

Lo Statuto del CST ETS Novara VCO prevede che l'elezione del Presidente rispetti il **principio dell'alternanza e della pari rappresentanza territoriale**; per un mandato il Presidente sarà eletto tra i consiglieri di una lista territoriale e per il mandato successivo tra i consiglieri dell'altra lista. Sempre in ossequio al principio della pari rappresentanza territoriale il Vicepresidente sarà eletto tra i consiglieri della lista diversa da quella del Presidente.

## L'Organo di Controllo

L'Organo di Controllo vigila sull'osservanza della legge e dello statuto, sui principi di corretta amministrazione nonché sull'adeguatezza dell'assetto organizzativo, contabile e sul suo concreto funzionamento (art. 30 del D.Lgs. 117/2017 e ss.mm.ii.).

L'Organo di Controllo del CST, obbligatorio secondo quanto previsto dall'art 61 del D.Lgs. 117/2017, si compone di tre membri.

Poiché il CST ETS è accreditato come Centro di Servizio per il Volontariato, ai fini di quanto previsto all'art. 61 comma 1 lettera k) del D. Lgs. 117/2017, l'OTC Piemonte e Valle d'Aosta ha il diritto di nominare uno dei tre componenti dell'Organo di Controllo con funzioni di Presidente e con qualifica di revisore legale iscritto nell'apposito albo.

Gli altri due membri sono nominati dall'Assemblea e restano in carica per il mandato di tre anni (siamo nel triennio 2021/2024) così come previsto dal comma 4 all'art. 8 dello [Statuto del CST ETS](#).

I componenti dell'Organo di controllo hanno diritto di assistere alle riunioni del Consiglio direttivo. L'8 Giugno 2021 l'Assemblea dei Soci ha nominato i due Revisori di propria competenza che resteranno in carica per tutta la durata del mandato.

I Membri dell'Organo di controllo sono:

**Elisabetta Cremonini** Presidente, nominata dall'OTC;

**Cosimo Forlenza** e **Paolo Peruzzo**, eletti dall'Assemblea

Nel corso del 2022 l'Organo di Controllo si è riunito quattro volte per la verifica periodica dell'attività e delle scritture contabili, oltre ad un incontro apposito per la relazione relativa al bilancio consuntivo e al bilancio sociale 2022, con un tasso di partecipazione dei propri membri del 100%.

I membri nominati dall'Assemblea esercitano la funzione a titolo gratuito con una media di **15 ore di volontariato ciascuno**.

Il Presidente dell'Organo di controllo riceve invece un compenso da parte dell'OTC Piemonte e Valle d'Aosta.

## L'impegno volontario degli Organi Sociali

Tutte le cariche sociali (tranne quella del membro dell'Organo di Controllo nominato dall'OTC) sono ricoperte a titolo gratuito fatto salvo il rimborso spese viaggio, vitto e alloggio per gli spostamenti effettuati in nome e per conto del CST ETS Novara VCO.

Le modalità e i massimali previsti per i rimborsi spese sono elencati nel [Regolamento Economico](#) del CST Novara VCO approvato dall'assemblea dei soci.

Nel corso del 2022 si sono svolte 2 assemblee, entrambe ordinarie:

- **Aprile 2022:** in presenza (deleghe incluse) di 17 soci, l'8% dei soci totali.
- **Dicembre 2022:** in presenza (deleghe incluse) di 17 soci, l'8% dei soci totali.

Impegno orario dei soci: **78 ore**

Il passaggio dalla modalità zoom alla modalità in presenza ha portato ad un drastico calo delle presenze. Obiettivo per il 2023 è rendere la partecipazione dei soci più attiva.

Si sono svolte inoltre:

- **6 sedute del Consiglio Direttivo** (tutte via zoom con i Consiglieri sempre presenti)
- **5 impegni del Consiglio di Presidenza** (2 in presenza e 2 via zoom con gli interessati sempre presenti)

Impegno orario dei Volontari che ricoprono una carica all'interno del CST ETS: **153 ore**

A queste ore di volontariato va aggiunto il tempo investito dal Presidente e dal Vice Presidente durante eventi pubblici che richiedevano la presenza istituzionale del CST ETS.

Nel 2022, con la graduale uscita dalla situazione pandemica, la partecipazione istituzionale agli impegni pubblici è ripresa con una buona frequenza.

Impegno orario del Presidente, del Vice Presidente o altri membri delegati del Consiglio Direttivo: **188 ore**

Impegno orario totale dei volontari: **341 ore**



## Persone che operano per l'ente

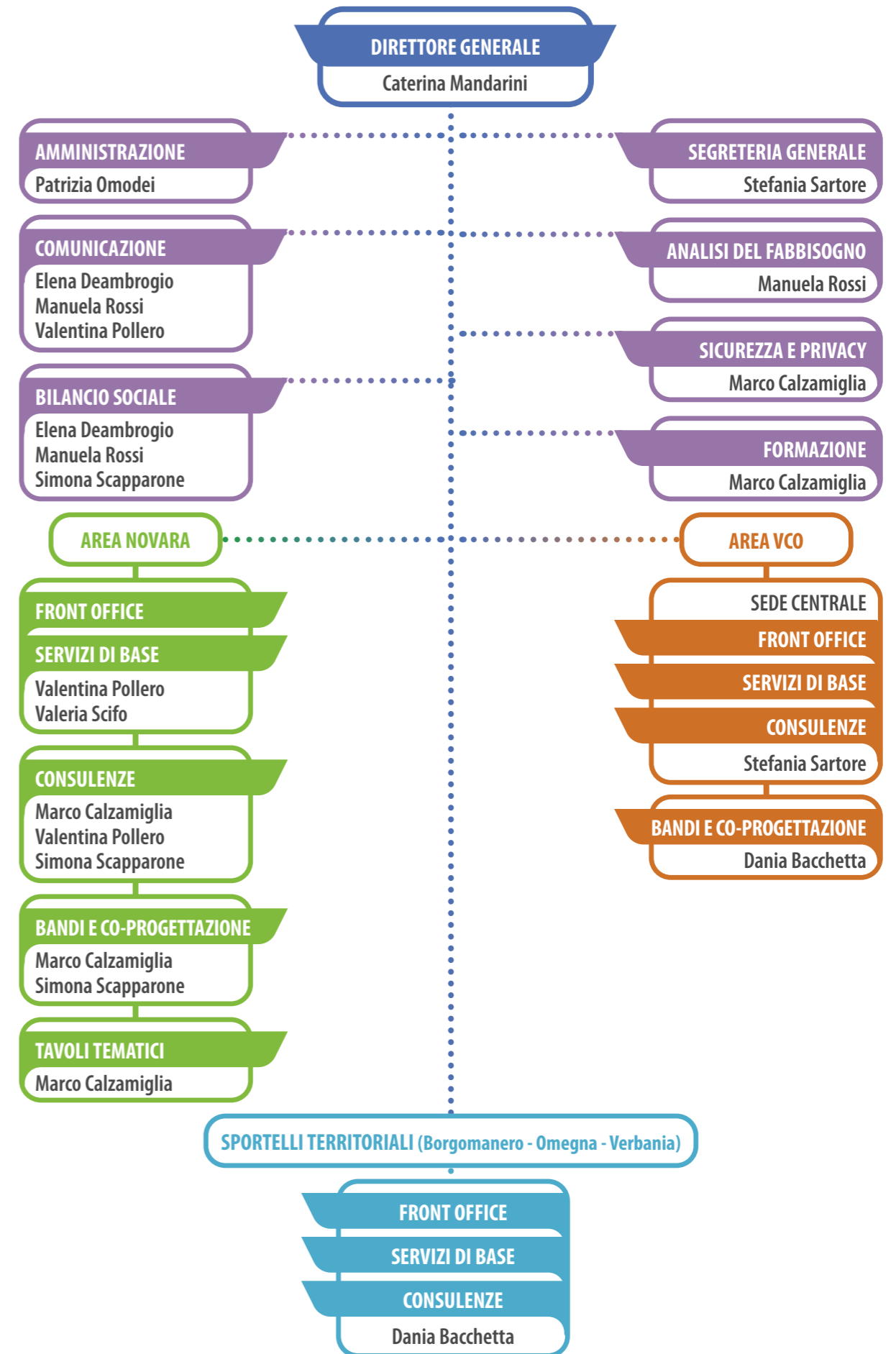

## Struttura organizzativa e risorse umane

L'operatività del CST ETS Novara VCO nel 2022 è stata garantita da uno staff composto da **10 operatori** (6 full time e 4 part time); di questi **9 sono donne**.

Il CCNL di riferimento è **UNEBA**.

L'età media degli operatori del CST ETS Novara VCO è di **44 anni** e 4 operatori su 10 sono laureati.

6 consulenti esterni, ad integrazione del personale in servizio, svolgono le proprie attività nei seguenti ambiti: lavoro ed elaborazione paghe/contributi, redazione bilancio, RSPP, medicina del lavoro.

CST ETS ospita, senza oneri, un tirocinante con disabilità in convenzione con il Consorzio dei Servizi sociali dell'Ossola.

La scelta dei consulenti e dei fornitori esterni avviene in osservanza delle disposizioni contenute nel regolamento economale che definisce l'iter procedurale per il conferimento degli incarichi.

## Formazione degli operatori del CST Novara VCO

Il CST ETS Novara VCO ha sempre cercato di favorire il processo di formazione dei suoi operatori, sia proponendo dei percorsi formativi che potrebbero servire a meglio qualificare professionalmente l'attività dei suoi operatori, sia accogliendo, ove possibile, le singole istanze di formazione che arrivano dagli stessi operatori che sentono il bisogno di specializzarsi o approfondire alcune tematiche.

Nel 2022, tutti gli operatori hanno partecipato ad almeno un momento formativo realizzato da soggetti esterni al CST ETS Novara VCO. Particolarmente significativa la partecipazione a corsi organizzati da CSVnet.

Ore totali di formazione interna nel 2022: **206,5**

Media ore di frequenza operatore: **22,6**

Titolo/Argomento	Formati	Tempo	Ente organizzatore
Privacy GDPR 2016/679	10	2	M2 Informatica S.r.l. per conto CST
Formazione particolare aggiuntiva per il Preposto	2	8	Consorzio interaziendale per la formazione professionale (FORAZ)
Gestionale CSVnet   Erogazioni avanzato (configurazioni e modelli di erogazioni)	2	3	CSVnet
RUNTS: deposito bilanci e cancellazioni	3	2	InfoCamere SCpA
Le convenzioni con APS e ODV	1	2	Istituto per la Finanza e l'Economia Locale (IFEL)
Formazione specifica ai sensi del D.Lgs. 81/08 e dell'accordo stato regioni del 21.12.2011	1	4	Labor Service S.r.l. per conto CST
Formazione generale ai sensi del D.Lgs. 81/08 e dell'accordo stato regioni del 21.12.2011	1	4	Labor Service S.r.l. per conto CST
Corso di aggiornamento per Rappresentante dei Lavoratori per la Sicurezza ai sensi del D.Lgs. 81/08	1	4	Consorzio interaziendale per la formazione professionale (FORAZ)
Google Meet	1	2	CSVnet

Indicatori di risultato nei processi di programmazione, monitoraggio e rendicontazione sociale dei CSV	2	2	CSVnet
Corso di formazione Gestionale CSV: Area riservata MyCSV	4	7,5	CSVnet
Corso di formazione Gestionale CSV	3	16	CSVnet
Bilancio di esercizio degli enti del Terzo settore	1	3	CSVnet
Analisi degli schemi di Bilancio dei CSV	1	3	CSVnet
Le principali strutture presenti in Sic et Simpliciter	1	3	CSVnet
Il budget del CSV	1	3	CSVnet
La gestione delle immobilizzazioni (Fun ed extra Fun)	1	3	CSVnet
La produzione del Bilancio consuntivo con Sic et Simpliciter	1	3	CSVnet
Programma nazionale di formazione condivisa - Piattaforma Gluo	1	1,5	CSVnet
Case di comunità	1	1,5	CSVnet
Comunità di pratiche delle aree formazione dei CSV	1	2	CSVnet
Il Registro Unico Nazionale del Terzo Settore (RUNTS)	1	2	IFEL Formazione
"VeryFico" - modalità di adesione e condizioni distributive 2022	2	1,5	CSVnet
La raccolta fondi e la nuova disciplina del 5x1000 per l'attivazione di partenariati pubblico-privati	1	2	IFEL Formazione
Il censimento permanente Istat sulle istituzioni non profit	3	2	CSVnet
La nuova scheda anagrafica per Onp ed Ets	1	2	CSVnet
La disciplina del social-bonus	1	2	IFEL Formazione
La Riforma del Terzo settore: inquadramento generale	1	2	IFEL Formazione
Il regime fiscale degli Ets	2	3	CSVnet
Privacy e Terzo Settore	1	2,5	CST ETS Novara VCO
Leggere i report di sostenibilità	1	3	Consiglio Nazionale dell'Ordine dei Giornalisti

<b>Geopolitica della libertà di stampa</b>	1	3	Consiglio Nazionale dell'Ordine dei Giornalisti
<b>Le forme e gli strumenti di partenariato pubblico-privato nella riforma del terzo settore</b>	1	2,5	Ministero del Lavoro e delle Politiche Sociali e ANCI
<b>Team Building</b>	10	13	CST ETS Novara VCO

### Obiettivi e attività

#### A chi eroga servizi il CST ETS Novara VCO

Il CST ETS Novara VCO eroga servizi a tutti gli ETS accreditati delle due province, senza distinzione tra enti associati ed enti non associati, e con particolare riguardo alle ODV. Per accreditarsi al Centro Servizi è necessario essere iscritti o in fase di trasmigrazione al RUNTS e fare richiesta scritta a firma del Legale Rappresentante dell'ETS allegando la relativa [modulistica](#). Essere accreditati al CST ETS significa poter usufruire di tutti i servizi previsti dalla [Carta dei Servizi](#).

Alla data del 31/12/2022 risultano essere **520 gli Enti serviti** (444 dei quali accreditati al CST ETS) tra Organizzazioni di Volontariato, Associazioni di Promozione Sociale, Imprese Sociali, altri Enti del Terzo Settore e Onlus (queste ultime sono così definite fino al completamento dell'iscrizione nelle sezioni scelte del RUNTS).

**Sono stati serviti dal CST ETS il 56% degli ETS esistenti nelle nostre province di competenza** così suddivisi:

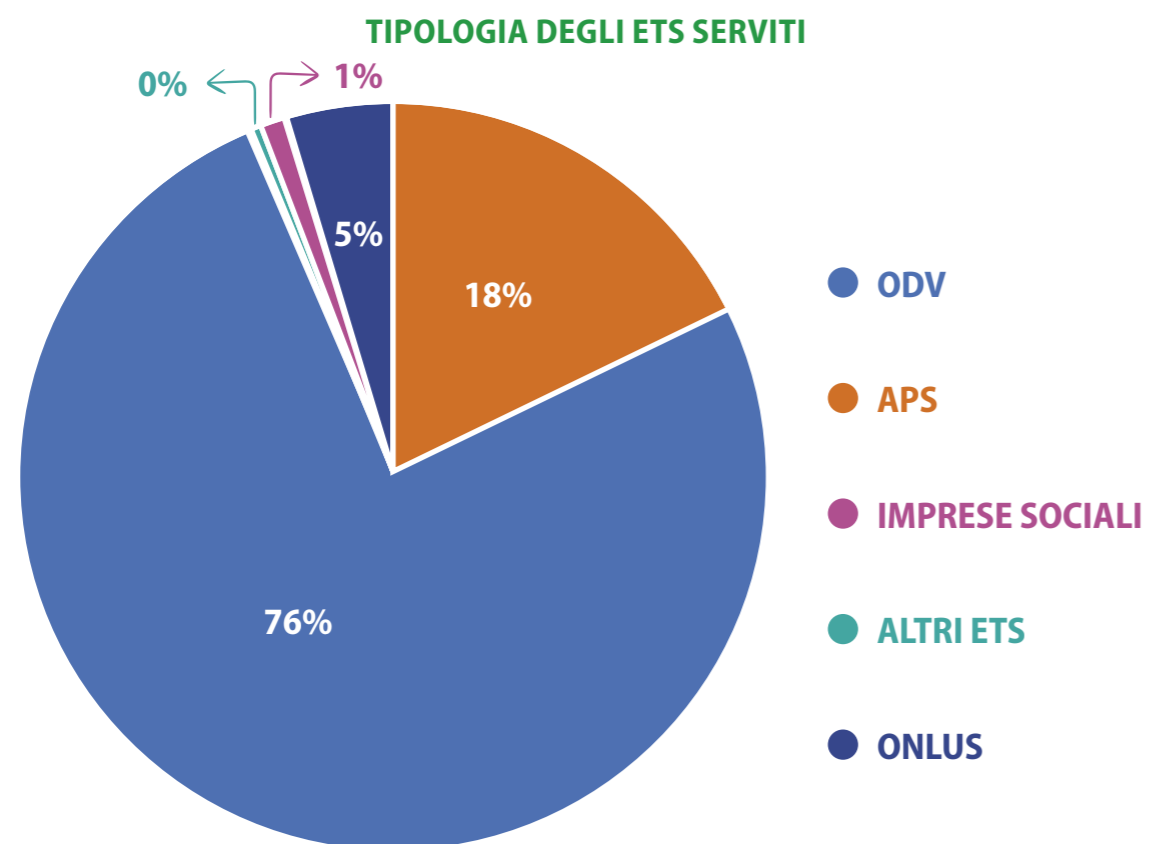

L'88% delle associazioni accreditate hanno avanzato almeno una richiesta di servizio nel 2022.

Il 45% delle associazioni servite fanno parte del comparto sanitario o socio-sanitario.

Nel 2022, nell'ambito delle attività previste dal Protocollo stilato dai CSV Piemontesi con la Regione Piemonte (vedi pag. 81) sono stati erogati anche servizi ad ETS, **per un totale 76**, iscritti nei registri ma non accreditati al CST ETS soprattutto in fase di accompagnamento per gli adeguamenti statutari e per la gestione del RUNTS.

Si mantiene stabile il numero delle associazioni servite rispetto all'anno 2022.

#### ANDAMENTO ETS SERVITI



#### I servizi erogati

Il CST ETS Novara VCO opera con l'obiettivo di **sostenere e qualificare l'attività di volontariato** come previsto dal D.Lgs. 117/2017.

#### I numeri dei servizi erogati

Nel corso del 2022 sono stati erogati un totale di 4.534 servizi.

#### ANDAMENTO SERVIZI EROGATI

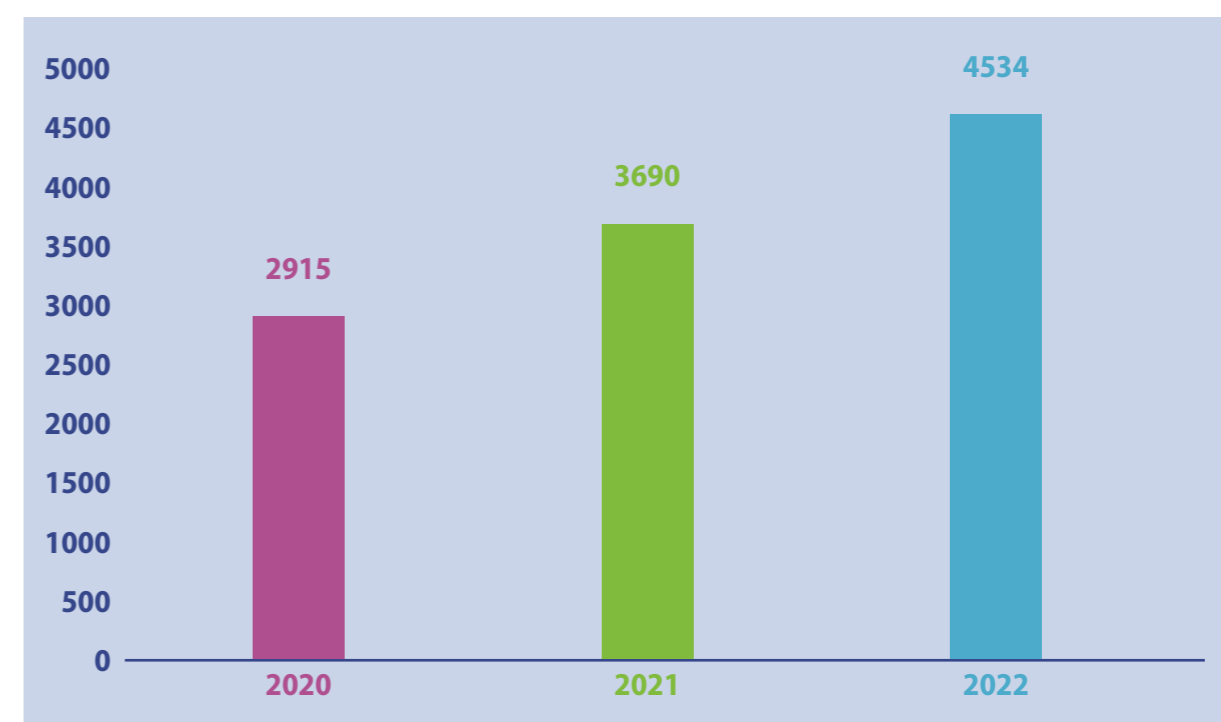

# PROMOZIONE, ORIENTAMENTO E ANIMAZIONE

## PROMOZIONE, ORIENTAMENTO E ANIMAZIONE

Si sono realizzate attività e si sono erogati servizi finalizzati a dare visibilità ai valori del volontariato e all'impatto sociale dell'azione volontaria nella comunità locale, a promuovere la crescita della cultura della solidarietà e della cittadinanza attiva in particolare tra i giovani e nelle scuole, istituti di istruzione, di formazione ed università, facilitando l'incontro degli enti di Terzo settore con i cittadini interessati a svolgere attività di volontariato, nonché con gli enti di natura pubblica e privata interessati a promuovere il volontariato.

Le attività poste in essere per la crescita della cultura della solidarietà sono ispirate ai valori del volontariato, quali la gratuità e il dono di sé, la fiducia e la reciprocità, la passione e lo spirito di iniziativa, l'attenzione per l'altro e la responsabilità e partono dalla consapevolezza che il volontariato rappresenta una grande opportunità per la nostra società: persone che gratuitamente dedicano tempo, risorse e talento per la costruzione del bene comune e accessibile a tutti, comunicano che un futuro migliore è possibile e realizzabile da ciascuno di noi.

## ORIENTAMENTO AL VOLONTARIATO

### La Bacheca del Volontariato

Nel perseguire il nostro mandato di promozione e orientamento al volontariato e di supporto ai bisogni espressi dagli ETS abbiamo realizzato la BACHECA del VOLONTARIATO. Si tratta di una sezione apposita realizzata sul nostro sito interamente dedicata all'incontro tra le associazioni che ricercano volontari e persone che desiderano trovare una realtà dove dare il proprio contributo. All'interno della sezione gli ETS trovano infatti un modulo da compilare per richiedere la pubblicazione del proprio annuncio e i cittadini che desiderano svolgere attività di volontariato trovano un modulo per inviare la loro candidatura. All'interno della bacheca si trovano gli annunci di ricerca volontari degli ETS. Infatti, nei mesi scorsi il nostro staff ha contattato le associazioni delle province di Novara e del VCO che hanno manifestato interesse a partecipare a questa iniziativa e ha raccolto le loro esigenze realizzando dei veri e propri annunci dove l'aspirante volontario può trovare tutte le informazioni: dalla mission alle attività che svolge l'ETS, cosa dovrà fare, se sono previsti dei requisiti particolari, quanto coinvolgimento in termini temporali, quando e dove. La Bacheca è in continuo aggiornamento e al 31/12/2022 raccoglieva 32 annunci che spaziano in diversi ambiti di intervento come, ad esempio, il socioassistenziale e la disabilità, la tutela dell'ambiente, la promozione della cultura, il supporto ai malati, l'educazione, la protezione civile, la famiglia, le povertà, la cooperazione internazionale e la tutela dei diritti. La Bacheca offre così uno spazio di promozione e ricerca volontari agli ETS e un ampio ventaglio di possibilità ai cittadini che possono scegliere quella che sentono maggiormente vicino a loro.

La consultazione degli Annunci degli ETS da parte del privato è possibile grazie ad una sezione dedicata preparata sul [sito internet](#).



## PROMOZIONE DELLA CULTURA DELLA SOLIDARIETÀ PRESSO I GIOVANI

### Percorsi alternativi alle sanzioni disciplinari

Il CST ETS ha coadiuvato le scuole del VCO ad individuare ETS disponibili ad accogliere studenti nei cui confronti sono stati presi provvedimenti disciplinari. Gli ETS coinvolti, in collaborazione con la scuola e lo stesso CST ETS hanno proposto ai ragazzi dei progetti di attività da svolgersi, durante il periodo della sospensione, presso gli stessi ETS.

I numeri del 2022	
Scuole coinvolte	3
Enti interessati	3
Giovani inseriti	11
Ore totali di attività	240 ore

### I percorsi per le competenze trasversali e l'orientamento (in breve PCTO)

Si intende con questi percorsi l'ex alternanza scuola-lavoro.

Percorsi formativi di alternanza utili a orientare gli studenti dell'ultimo triennio delle scuole superiori al mondo del lavoro, al proseguimento degli studi e a sviluppare competenze trasversali. Il CST ETS ha affiancato gli ETS ospitanti nell'espletamento di tutte le pratiche necessarie soprattutto in tema di sicurezza.

I numeri del 2022	
Scuole coinvolte	4
Enti interessati	5
Giovani inseriti	5
Ore totali di attività	150 ore

## ANIMAZIONE E COORDINAMENTO DI TAVOLI E RETI

Il CST ETS è promotore, insieme ad ASL NO, Comune di Novara e Università del Piemonte Orientale, del protocollo d'intesa triennale (settembre 2021 - agosto 2024) finalizzato a sostenere l'operatività del Tavolo Tematico Anziani e del Tavolo Tematico Disabilità e a garantire il funzionamento dello Spazio Fragilità, un servizio di informazione e orientamento rivolto a persone anziane o con disabilità e ai loro caregivers.

A maggio 2022 l'Azienda Ospedaliero-Universitaria Maggiore della Carità di Novara ha formalizzato la propria partecipazione al percorso di rete e la condivisione degli obiettivi dell'accordo con deliberazione del Direttore Generale.

I promotori dell'accordo si sono posti, da tempo, l'obiettivo di promuovere e sostenere la domiciliarità delle persone anziane o con disabilità attraverso la definizione di una nuova cultura della governance dei servizi socio-assistenziali e sanitari in grado di favorire la creazione e lo sviluppo di collaborazioni efficaci tra i diversi soggetti del territorio.

I Tavoli Tematici, attraverso il diretto coinvolgimento delle figure professionali di ciascun Ente pubblico e dei referenti degli Enti di Terzo Settore, rappresentano il principale luogo di riflessione e di confronto inter-istituzionale in tema di domiciliarità degli anziani fragili, di promozione di una cultura dell'invecchiamento attivo, di supporto alle persone con disabilità e di promozione di una cultura dell'inclusione della città di Novara.

### Tavolo tematico Anziani

Costituisce il luogo di incontro e confronto inter-istituzionale in tema di terza età e di promozione di una cultura dell'invecchiamento attivo nella città di Novara a cui prendono parte gli operatori delegati di ASL NO, Azienda Ospedaliero-Universitaria Maggiore della Carità, Comune di Novara, CST ETS Novara-VCO, Fondazione Comunità Novarese Onlus, INPS Novara, Università del Piemonte Orientale e numerosi volontari in rappresentanza di 12 ETS cittadini. Il Tavolo Tematico svolge anche una importante funzione di osservatorio dei bisogni del territorio ed è in grado, all'occorrenza, di attivare le risorse necessarie a garantire una tempestiva risposta diretta o indiretta alle istanze raccolte dallo Spazio Fragilità.

#### Organizzazione

La conduzione dei lavori è affidata ad un operatore del CST ETS che si occupa della segreteria organizzativa e del coordinamento e ad una professionista esterna con compiti di accompagnamento e tutoraggio.

#### Frequenza

Il calendario ha previsto 10 incontri nel corso dell'anno con cadenza mensile (da gennaio a giugno e da settembre a dicembre).

#### Partecipazione

Al percorso hanno partecipato con continuità 19 enti. La presenza agli incontri ha fatto registrare una media di 20 persone.

#### Spazi e tempi

Le riunioni sono state ospitate dall'Università del Piemonte Orientale. Ogni appuntamento ha avuto una durata di almeno 2 ore.

### Tavolo tematico disabilità

Costituisce il luogo di incontro e confronto inter-istituzionale in tema di disabilità e di promozione di una cultura dell'inclusione nella città di Novara a cui prendono parte gli operatori delegati di ASL NO, Azienda Ospedaliero-Universitaria Maggiore della Carità, Centro Territoriale di Supporto, Comune di Novara, CST ETS Novara-VCO, Fondazione Comunità Novarese Onlus, INAIL Novara, INPS Novara, Università del Piemonte Orientale e numerosi volontari in rappresentanza di 10 ETS cittadini.

Il Tavolo Tematico svolge anche un'importante funzione di osservatorio dei bisogni del territorio ed è in grado, all'occorrenza, di attivare le risorse necessarie a garantire una tempestiva risposta diretta o indiretta alle istanze raccolte dallo Spazio Fragilità.

#### Organizzazione

La conduzione dei lavori è affidata ad un operatore del CST ETS che si occupa della segreteria organizzativa e del coordinamento e ad una professionista esterna con compiti di accompagnamento e tutoraggio.

#### Frequenza

Il calendario ha previsto 10 incontri nel corso dell'anno con cadenza mensile (da gennaio a giugno e da settembre a dicembre).

#### Partecipazione

Al percorso hanno partecipato con continuità 19 enti. La presenza agli incontri ha fatto registrare una media di 15 persone.

#### Spazi e tempi

Le riunioni sono state ospitate dall'Università del Piemonte Orientale. Ogni appuntamento ha avuto una durata di almeno 2 ore.

#### I gruppi di lavoro dei Tavoli tematici

A settembre 2021 è stato avviato un percorso trasversale, con il coinvolgimento di entrambe i Tavoli Tematici, finalizzato alla progettazione e alla realizzazione di interventi organici a sostegno della domiciliarità e del benessere delle persone anziane o con disabilità, che ha portato alla nascita di 5 gruppi di lavoro misti orientati al perseguimento di altrettanti obiettivi specifici:

- realizzare un'indagine conoscitiva del fenomeno della disabilità locale e delle risorse disponibili sul territorio novarese;
- promuovere la creazione e lo sviluppo di luoghi d'aggregazione e di socializzazione per contrastare la solitudine delle persone fragili;
- potenziare e migliorare il funzionamento e la visibilità del luogo di ascolto e di ricezione delle domande di servizio presso lo Spazio Fragilità;
- sviluppare e potenziare le azioni di volontariato e gli interventi progettuali a favore della domiciliarità delle persone fragili;
- sensibilizzare la cittadinanza rispetto ai temi della fragilità e della non autosufficienza, promuovendo una cultura dell'invecchiamento attivo e dell'inclusione.

#### Lo Spazio Fragilità



**ASCOLTO, ORIENTAMENTO E INFORMAZIONI  
PER PERSONE ANZIANE O CON DISABILITÀ**

Lo Spazio Fragilità è uno strumento di ascolto, frutto del percorso generativo dei Tavoli Tematici, gestito da Assistenti Sociali dell'ASL NO e del Comune di Novara con il supporto dei volontari delle Associazioni e degli Enti del Terzo Settore novaresi, pensato per offrire gratuitamente informazioni e orientamento su tutti i servizi disponibili nel territorio comunale a favore delle persone anziane o con disabilità e dei loro familiari. In particolare, lo Spazio Fragilità offre informazioni su servizi di sostegno alla domiciliarità, servizi e prestazioni sanitarie, servizi alternativi alla permanenza domiciliare, orientamento nel quadro della legislazione vigente, consulenza relativa alle procedure per l'attivazione di servizi o l'accesso a prestazioni, attività e iniziative promosse dalle Associazioni e dagli Enti del Terzo Settore.

# SPAZIO FRAGILITÀ

**ASCOLTO, ORIENTAMENTO E INFORMAZIONI  
PER PERSONE ANZIANE O CON DISABILITÀ**

#### COS'È

Lo Spazio Fragilità è uno **strumento di ascolto** pensato per offrire **informazioni** su tutti i servizi disponibili sul territorio comunale a favore delle **persone anziane o con disabilità** e dei loro familiari.

#### CHI TROVI

Il servizio è gestito da Assistenti Sociali dell'**ASL NO** e del **Comune di Novara**, con il supporto dei volontari delle **Associazioni** e degli Enti del Terzo Settore. **La consulenza è gratuita.**

#### COSA TROVI

Le famiglie di persone anziane o con disabilità possono trovare **informazioni e orientamento** rispetto a:

- servizi di sostegno alla domiciliarità
- servizi e prestazioni sanitarie territoriali
- servizi alternativi alla permanenza domiciliare
- orientamento nel quadro della legislazione vigente
- consulenza relativa alle procedure per l'attivazione di servizi o l'accesso a prestazioni
- attività e iniziative offerte dalle Associazioni e dagli Enti del Terzo Settore

Ogni situazione viene gestita dopo un'attenta **analisi dei bisogni**, utile ad indirizzare le famiglie all'interno della vasta **gamma di soluzioni** percorribili.

L'obiettivo del servizio è **garantire il benessere della persona** presa in carico, rispettando al tempo stesso, le esigenze delle singole realtà familiari.

#### CONTATTI:

☎ **366 6537408** ✉ **spaziofragilita@asl.novara.it**

**martedì, mercoledì e giovedì dalle 9.00 alle 11.00**

si riceve su appuntamento presso ASL NO in Viale Roma 7  
Palazzina A, ingresso A1, piano terra, in prossimità del CUP



## CAMPAGNE ED EVENTI DI PROMOZIONE

### Campagna Volontariato

Il 5 dicembre 2022, data simbolica poiché si celebra la Giornata Internazionale del Volontariato, è ufficialmente partita la nostra campagna di sensibilizzazione e ricerca volontari "Scendi in pista! Diventa volontario".

La realizzazione della campagna ha visto i nostri operatori impegnati nei mesi precedenti nella creazione del claim, delle modalità di pubblicazione, dei prodotti da realizzare ed è stato contattato il campione di sci alpino Max Bardone che ha subito accettato di fare da testimonial.

La campagna, che prosegue anche nel 2023, gioca sul tema del dono, della solidarietà e dello sport con la condivisione dei valori di cui sono portatori, invitando la cittadinanza a "scendere in pista" e diventare parte attiva della solidarietà, promuovendo la Bacheca del volontariato, un luogo che raccoglie le proposte delle associazioni dove le persone possono trovare i progetti di loro interesse.

La campagna è stata realizzata a supporto di una grande necessità espressa dalle associazioni dei nostri territori, quella della ricerca di volontari, e in particolare di giovani.

Dopo una prima fase di promozione sui canali del CST ETS, attraverso comunicati stampa, spot tv e social e affissioni sui territori delle provincie di Novara e del VCO abbiamo attivato un altro step con un investimento in spazi pubblicitari sulle testate cartacee e online locali.

Dall'inizio della campagna sono state raccolte 16 adesioni da parte di persone interessate a svolgere attività di volontariato e questo è un risultato importante che indica la bontà performativa dell'iniziativa.

Gli operatori del CST ETS hanno provveduto a contattare ogni singolo aspirante volontario, nella prospettiva di rispondere al meglio alle sue attitudini e interessi al fine di trovare l'ambito, l'associazione e il progetto più consono.

**Scendi in pista,  
diventa VOLONTARIO**

Scegli il **PROGETTO** che fa per te  
sulla **bacheca del volontariato**

**MAX BLARDONE**  
campione di sci alpino

[www.ciesseti.eu](http://www.ciesseti.eu)

## Mercatino della Solidarietà di Novara

Il 2022 è stato l'anno della Venticinquesima edizione.

Dopo tanti anni sotto ad una tensostruttura in Piazza Martiri e Piazza Puccini, un 2020 in versione e-commerce e una 'Street edition 2021' in Galleria dei Portici davvero eccezionale, per un compleanno speciale abbiamo conquistato il cuore della città di Novara: Piazza Duomo.

Le associazioni si sono alternate, dal 3 al 23 dicembre 2022, per proporre, come sempre, uno shopping solidale ai novaresi. Il Villaggio e zone limitrofe, grazie a preziose collaborazioni, è stato anche palcoscenico per momenti di cultura della solidarietà, ma non solo.

per i **25** anni del  
Mercatino nasce:

il **villaggio**  
della  
**solidarietà**

**3-23 dicembre**

**Piazza Duomo Novara**

NOVARA - VCO

Città di Novara

È stato presentato il documentario 'Mercatino Street Film' realizzato in collaborazione con gli studenti di ACME. Un doveroso grazie va, come sempre, ai volontari e al loro entusiasmo, perché sono i veri protagonisti della manifestazione. 33 associazioni si sono alternate durante la manifestazione.

Con questa idea di 'Villaggio', abbiamo lavorato sull'intreccio, sui legami, andando oltre la rete, verso un sistema di collaborazioni essenziali senza le quali non saremmo riusciti a costruire una trama di eventi così fitta e interconnessa che si è proposta di 'fare cultura della solidarietà'.

Non saremmo mai riusciti a cucire insieme tutto questo senza il prezioso aiuto di chi, da sempre, apprezza l'importanza di mantenere una tradizione solidale al centro di Novara:

FONDAZIONE CIRCOLO DEI LETTORI

Confartigianato persone

Confartigianato imprese

L'AZIONE

COSTRUIAMO GENTILEZZA

ORDINE dei GIORNALISTI del PIEMONTE

CONFCOMMERCIO

ACCADÉMIA DI BELLE ARTI

MALESORTO

CASA DI GIORNO PER ANZIANI DON ALDO MERCOLI APS

arte LAB

nonna parliamone

CREATIVI

ASTANOVARA

APRI LE BRACCIA

SQUISITO!

Novacoop

ALCI

IL BROLETTO

### Gli eventi collaterali:

**SQUISITO:** il Food Truck che promuove il lavoro e l'integrazione sociale delle persone disabili, proponendo le specialità enogastronomiche del territorio. Sono stati forniti pasti gratis ai volontari che erano presenti al Villaggio della Solidarietà con la loro casetta di Natale.

**I SABATI DEL VILLAGGIO:** eventi musicali in collaborazione con Comune di Novara e culturali con Circolo dei Lettori.

**IL MURO DELLA SOLIDARIETÀ:** artisti d'eccezione hanno abbellito i pannelli in galleria Vittoria. Gli ospiti della Casa di giorno Don Aldo Mercoli hanno realizzato, durante un laboratorio di pittura, uno dei pannelli del muro. Gli altri sono stati creati in diretta in loco da Federico Vullo, in collaborazione con i CreAttivi.

**SPECIALE BAMBINI:** una giornata per la raccolta di regali per i bimbi meno fortunati della città alla presenza di un vero Babbo Natale. È stato inoltre realizzato il laboratorio NATALE IN MOVIMENTO con l'Associazione @ rtelab che ha portato i bambini alla scoperta della città tra colori e immagini retrò.

Alcuni numeri	
Hanno partecipato	33 associazioni
Fondi raccolti	31.500,00 €



### Mercatino della Solidarietà di Domodossola

In occasione dei Mercatini di Natale di Domodossola, che si sono tenuti il 17 e 18 dicembre 2022, il Centro Servizi per il Territorio ETS Novara-VCO, in collaborazione con la Pro Loco di Domodossola, ha dedicato Piazza Fontana al volontariato realizzando la "Piazza della solidarietà". Sono state 12 le associazioni del territorio che si sono alternate nella due giorni con i loro prodotti, per invitare la cittadinanza a fare doni solidali, promuovendo così un'iniziativa di raccolta fondi a sostegno dei progetti che gli ETS realizzano sul territorio. La Piazza della Solidarietà ha proposto anche una ricca animazione con musica e canti della tradizione locale.



### CONVEGNO sul Durante e Dopo di Noi

Il CST ETS ha sostenuto e collaborato attivamente con ANFFAS VCO e Cooperativa Isola Verde all'organizzazione e alla promozione del convegno "La casa che vorrei: soluzioni abitative per il Durante e Dopo di noi nel VCO" che si è svolto il 18 marzo 2022 presso la sede della Provincia del Verbano Cusio Ossola. L'iniziativa ha ricevuto il contributo di Fondazione Cariplo e il patrocinio della Regione Piemonte.

L'evento ha individuato e messo a confronto soluzioni abitative per le persone con disabilità con l'obiettivo di coinvolgere l'ente pubblico in un processo di coprogettazione sul tema, in risposta a una tendenza delle famiglie a voler sperimentare forme di autonomia abitativa in contesti vicini a quelli di appartenenza, in strutture medio piccole e con una forma di collaborazione domestica importante. Ma come favorire una nuova cultura dell'abitare per disabilità in una provincia che offre solo soluzioni sociosanitarie per i propri utenti? Il convegno ha voluto proprio riaccendere l'attenzione sul tema del Durante e Dopo di Noi secondo la Legge nazionale 112, coinvolgendo i CISS e le Associazioni locali. Il convegno ha presentato buone pratiche nazionali, lo stato dell'arte dell'abitare inclusivo a livello provinciale e soluzioni locali sperimentabili. Inoltre, sono state presentate soluzioni di finanza di impatto per sostenere gli investimenti sulle sperimentazioni.

Ospiti d'eccezione sono stati Fondazione Cariplo, Regione Piemonte e ANFFAS Nazionale e Regionale, con Giancarlo D'Errico. Moderati dal dott. Zandonai, si sono alternati i tre esponenti dei CISS che hanno presentato le esperienze attivate nel VCO, un'esperienza consortile trentina, l'azienda Dolomiti Energia e il sostegno che offre a progetti per persone disabili, nonché la Cooperativa Isola Verde, portatrice di una potenziale sperimentazione a Verbania con "La casa di Piero".



### Sportello di promozione

Il CST ETS per supportare gli ETS nell'organizzazione delle loro attività promozionali ha attivato uno sportello di erogazione di servizi di promozione che raccoglie le loro richieste attingendo ad un set di servizi composito per fornire sostegno alle attività e ai progetti dei volontari.

Iniziative di promozione sostenute	16
ODV servite	11
APS servite	5
Fondi raccolti	31.500,00 €
Servizi erogati per un totale di	29.250,00 €

# CONSULENZA, ASSISTENZA QUALIFICATA E ACCOMPAGNAMENTO

## CONSULENZA ASSISTENZA QUALIFICATA E ACCOMPAGNAMENTO

### Sportello e percorsi di consulenza

Attraverso l'attività di consulenza, assistenza qualificata ed accompagnamento il CST ETS, con l'attività del proprio organico interno e di professionisti esterni, ha messo in campo tutta una serie di servizi finalizzati a rafforzare le competenze e tutele dei volontari negli ambiti giuridico, fiscale, assicurativo, del lavoro, progettuale, gestionale, organizzativo, della rendicontazione economico-sociale, della ricerca fondi, dell'accesso al credito, nonché strumenti per il riconoscimento e la valorizzazione delle competenze acquisite dai volontari medesimi.

Un'attività importante per essere a fianco degli ETS in questa fase di profondi e sostanziali cambiamenti legati alla riforma del Terzo Settore.

L'approccio strategico utilizzato per l'erogazione delle prestazioni consulenziali si fonda su una metodologia abilitante, che non si pone solo l'obiettivo di rimuovere i problemi attraverso un intervento esterno all'ETS, ma intende trasmettere agli ETS delle competenze, capacità e strumenti necessari affinché progressivamente possano farsi carico direttamente delle proprie istanze ed acquisire una graduale autonomia nella gestione dei problemi e nella ricerca di nuove opportunità di crescita.

I servizi di consulenza, assistenza e accompagnamento sono stati assicurati offrendo agli ETS consulenti e tutor.

**Totale consulenze erogate 1.511** (+6% rispetto al 2020 e -11% rispetto all'anno 2021)

Il leggero calo è facilmente spiegabile dal fatto che nel 2021 il CST ETS ha dato sostegno anche a un notevole numero di ETS non accreditati in quanto previsto dal protocollo stilato con la Regione Piemonte per il supporto durante il passaggio degli ETS dai Registri Regionali al RUNTS.

**Totale ETS serviti 442**

# FORMAZIONE

## FORMAZIONE

L'attività di formazione del CST ETS ha avuto come finalità quella dello sviluppo di competenze dei volontari per offrire loro maggiori strumenti utili alla gestione e all'azione dell'ente a cui appartengono, oltre che per accrescere la loro efficacia nell'ambito del ruolo specifico che ricoprono nell'organizzazione.

Un ampio bagaglio formativo può permettere alle associazioni di aumentare il proprio grado di autonomia, la capacità di lavoro e di progettazione a fronte di un minore impiego di tempo e risorse; la presenza di ETS con volontari adeguatamente formati, inoltre, può garantire agli enti un ruolo maggiormente significativo nel loro ambito di intervento e, nel medio lungo termine, di ottenere una ricaduta positiva su tutta la comunità di riferimento.

Le attività formative poste in essere dal CST ETS sono volte alla promozione di una maggiore consapevolezza dell'identità e del ruolo del volontario e alla diffusione di maggiori competenze trasversali, progettuali, organizzative a fronte dei bisogni della propria organizzazione e della comunità di riferimento.

### I corsi organizzati dal CST ETS - Catalogo formativo

Titolo/Argomento	Iscritti	Formati
Il rendiconto di cassa, raccolta fondi e 5 per mille	18	18
Il rendiconto di cassa, raccolta fondi e 5 per mille	11	11
Incontro formativo RUNTS: primo approccio e utilizzo piattaforma	17	17
Incontro formativo RUNTS: primo approccio e utilizzo piattaforma	16	16
Il rendiconto di cassa, raccolta fondi e 5 per mille	13	5
Trattamento dei dati personali e gestione della privacy	34	21
Benvenuti nel RUNTS	23	12
Benvenuti nel RUNTS   APS	17	14
Benvenuti nel RUNTS   APS	14	13
Il rendiconto di cassa e della raccolta fondi	101	82
Benvenuti nel RUNTS   ODV	113	98
Corso sicurezza: antincendio	11	7
Corso sicurezza: formazione specifica	17	13
Corso sicurezza: formazione generale	15	13
Momento informativo: bando 6 Regione Piemonte	66	42
Strumenti digitali del terzo settore: Verifico	103	77
Cos'è il registro unico nazionale del terzo settore?	44	27
ONLUS e registro unico nazionale del terzo settore (RUNTS)	48	31
Che cosa succede ad una APS, ODV che non diventa ente del terzo settore?	87	50
Il rendiconto di cassa per gli enti del terzo settore	165	134

Il lavoro nel terzo settore	105	86
Gruppo d'acquisto CST Novara-VCO	17	9

**23 corsi organizzati** (12 nel 2021)

**425 volontari formati** (325 nel 2021)

**52 ore di formazione** (37 nel 2021)

**247 ETS COINVOLTI** (275 nel 2021) di cui:

**178 ODV**

**51 APS**

**18 altri ETS**

Il numero dei volontari rispetto agli ETS coinvolti è così alto perché nel 2022, soprattutto nei corsi dove, per la prima volta, veniva affrontato il tema del funzionamento del RUNTS, partecipavano più volontari a rappresentanza di un singolo ETS.

### Sportello di formazione

Il CST ETS per supportare gli ETS nell'organizzazione delle loro attività formative ha attivato uno sportello di erogazione di servizi che raccoglie le loro richieste attingendo ad un set di servizi composito per fornire sostegno alle attività e ai progetti dei volontari.

Iniziative di formazione sostenute	12
ODV servite	11
APS servite	1
Servizi erogati per un totale di	20.240,00€



# INFORMAZIONE E COMUNICAZIONE

## INFORMAZIONE E COMUNICAZIONE

In quest'area si trovano i servizi finalizzati a incrementare la qualità e la quantità di informazioni utili al volontariato, a supportare la promozione delle iniziative di volontariato.

### Strumenti di Comunicazione del CST ETS

**263** Notizie inviate tramite newsletter

**215** Notizie pubblicate sui canali social del CST ETS

**223** Notizie pubblicate sul sito internet del CST ETS

**18** Conferenze stampa per promuovere iniziative o attività del CST ETS

### L'infinito dentro un bisogno

La nostra trasmissione è uno spazio di informazione e di approfondimento sui temi legati al mondo dell'associazionismo e del Terzo Settore.

Va in onda su Azzurra TV e Video Novara una volta a settimana, sia in forma di TG volontariato, con servizi di approfondimento dedicati alle realtà associative dei territori, rubriche di approfondimento economico e fiscale e un editoriale a cura del Presidente o del Direttore del Centro relativo a tematiche del sociale, oppure in versione 'Incontro' con interviste in studio di esponenti del Terzo Settore.

Durante il 2022 sono andate in onda 26 puntate e hanno visto coinvolte un totale di 21 associazioni.



### Sportello di comunicazione - coprogettazione

Il CST ETS per supportare gli ETS nell'organizzazione delle loro attività di comunicazione ha attivato uno sportello di erogazione di servizi che raccoglie le loro richieste attingendo ad un set di servizi composito per fornire sostegno alle attività e ai progetti dei volontari.

Iniziative di comunicazione sostenute	3
ODV servite	2
APS servite	1
Servizi erogati per un totale di	4.420,00€

### Servizi singoli erogati agli ETS:

3 campagne di comunicazione realizzate

247 richieste di pubblicazione notizie sui canali social del CST ETS

12 richieste di redazione editoriale per presenza notizie sui media locali

768 servizi di copisteria, rilegatura e plastificazione

111 servizi di stampa tipografica

204 servizi di elaborazione grafica di materiale promozionale

2 spot radio realizzati

88 attività di ufficio stampa (comunicati e conferenze stampa)

18 servizi di realizzazione o restyling siti di ETS

49 altri servizi

Per un totale di **1.502** servizi erogati

### Corti di solidarietà...ma non a corto di solidarietà

Dal 2017 il CST ETS collabora con il Festival Internazionale dei Cortometraggi Malescorto attraverso l'istituzione di una speciale sezione dedicata al Terzo Settore denominata 'VOLONTARIATO E SOLIDARIETÀ' in cui gli ETS possono partecipare con la realizzazione di corti ispirati al tema del bene comune e della solidarietà appunto.

Questa collaborazione, a seguito di alcune riflessioni sorte dalla scarsa partecipazione degli ETS al Festival, ha cambiato volto nel 2022 promuovendo il Bando di Idee 'Corti di solidarietà', rivolto alle OdV e agli ETS accreditati al CST ETS Novara-VCO, con la finalità di promuovere e valorizzare il Terzo Settore attraverso il linguaggio audiovisivo e accompagnare le associazioni nella realizzazione di un cortometraggio centrato sul tema del volontariato e delle attività svolte per il bene comune.

È noto che la comunicazione è un ambito sempre più importante anche per il Terzo Settore e che gli ETS, già molto impegnati nello svolgere le proprie attività, hanno poche risorse da investire sia in termini economici che di risorse umane e competenze. Saper raccontare cosa si fa e farlo con un linguaggio immediato e attrattivo come quello audiovisivo è però importante, non certo per farsi "pubblicità", ma per diffondere la conoscenza sul proprio operato, sensibilizzare le persone, attirare nuovi volontari e perchè no magari anche dei fondi. Per questo abbiamo deciso, in collaborazione con Malescorto, di muoverci a sostegno delle associazioni anche in questa direzione, con l'attivazione di questo bando per accompagnarle con professionisti del settore nella realizzazione di un cortometraggio e promuovere così la cultura della solidarietà e del volontariato.

Le associazioni hanno quindi presentato la loro idea progettuale, che è stata valutata da un'apposita commissione, e le idee selezionate saranno accompagnate nei primi mesi del 2023 nella realizzazione del cortometraggio da un videomaker professionista.

Il coinvolgimento dei volontari resta però fondamentale perché obiettivo del bando è anche quello di passare delle competenze e la consapevolezza che il sapersi raccontare con linguaggi immediati è importante nel contesto odierno.

La figura professionale è chiaramente un sostegno che accompagna gli ETS in questo percorso e garantisce un prodotto di qualità.

Sono 5 le idee progettuali che la commissione di valutazione ha approvato:

- **Ce.no.vol Telefono Amico Novara**  
Ascoltare l'invisibile - obiettivo è intercettare il bisogno di ascolto e la condivisione emozioni, sempre garantendo l'anonimato
- **Dignitatis Personae**  
Prova d'autore. Incontri, luoghi ed occasioni per crescere - tratta il tema dell'educazione dei giovani nella relazione con gli adulti e tra pari
- **ANFAA Novara e PO Odv**  
C'è posto per me? - corto sul tema dell'affido e dell'adozione con testimonianze dirette
- **Legambiente Il Pioppo Ovest Ticino e Novarese**  
Con gli occhi aperti - sensibilizzare la cittadinanza al rispetto dell'ambiente
- **AFF DOWN VCO**  
Questione di sguardi - tratta il tema della condivisione dei punti di vista tra volontari e utenti per una continua crescita

# SUPPORTO TECNICO LOGISTICO

## SUPPORTO TECNICO LOGISTICO

In quest'area si trovano i servizi finalizzati a facilitare o promuovere l'operatività dei volontari. Le attività esercitate dagli ETS per il perseguimento delle loro finalità trovano un importante sostegno logistico nei servizi erogati in questa area.

### Sportello servizi di logistica

Numerose le richieste arrivate nel 2022 al CST ETS, tutte sono state soddisfatte sia con l'impiego di risorse interne sia esterne. La richiesta del servizio avviene tramite compilazione di apposita modulistica o, nel caso di prestiti, di sottoscrizione di contratti di comodato d'uso gratuito.

Al fine di soddisfare al meglio le richieste il CST ETS si è dotato (acquistandole) di beni e attrezzature, tra quelle maggiormente richieste: tavoli, panche, gazebo, mezzi di trasporto (persone e merci), videoproiettori, palco modulare, service audio...

**27** servizi di noleggio/affitto di attrezzature/spazi esterni al CST ETS

**50** servizi di prestito attrezzature di proprietà del CST ETS

**37** servizi di prestito mezzi di proprietà del CST ETS

**492** servizi di concessione utilizzo spazi del CST ETS

**69** ETS hanno richiesto e ottenuto di avere Sede Legale e/o Operativa presso il CST ETS Novara VCO

### Sportello digitalizzazione

Attraverso questo sportello il CST ETS ha potuto stare vicino agli ETS fornendo loro supporto e strumenti informatici indispensabili per permettergli di operare correttamente sul RUNTS o a gestire in modo più efficiente la loro organizzazione.

**102** servizi di affiancamento per l'ottenimento di PEC/SPID/firma elettronica

**53** attivazioni di PEC per gli ETS

# LE ALTRE ATTIVITÀ DEL CST ETS NOVARA VCO

## LE ALTRE ATTIVITÀ DEL CST ETS NOVARA VCO

Al di là dei servizi erogati nelle singole aree sopra presentate per lo svolgimento della funzione di CSV vi sono altre attività di rete che il CST ETS ha messo in campo nel 2022:

### Protocollo d'intesa - Comune di Trecate

#### Progetto 'Sosteniamoli insieme'

Il Comune di Trecate, la Parrocchia Maria Vergine Assunta, la Pro Loco, il CISA Ovest Ticino, gli Istituti Comprensivi Cronilde Musso e Rachel Behar, la Scuola per l'Infanzia 'Fratelli Russi', il CST ETS Novara VCO e gli ETS: Happy to Help, Amici del 52, CRI Comitato di Trecate, ANGSA NO VC, ANCORA siglano un accordo a favore del sostegno e della realizzazione di attività a favore dei minori diversamente abili (frequentanti le scuole del territorio comunale), con particolare attenzione ai minori con disturbo dello spettro autistico, e alle loro famiglie che necessitano di interventi socio assistenziali mirati all'acquisizione e/o stabilizzazione delle risorse cognitivo-relazionali.

### Protocollo d'intesa - Comune di Borgomanero

Il CST ETS Novara-VCO collabora da molti anni con il Comune di Borgomanero, nel cui territorio, peraltro, trova sede uno degli sportelli decentrati del Centro. In particolare, la stretta sinergia con l'Assessorato alle Politiche sociali ha portato, per la seconda volta, alla sottoscrizione di un protocollo d'intesa triennale (2022-2024) finalizzato alla rilevazione dei bisogni degli ETS locali e alla definizione di un programma condiviso di proposte formative rivolto a tutte le realtà associative del nord della provincia novarese.

### Protocollo d'intesa - Regione Piemonte

La Regione Piemonte e gli Enti Gestori dei Centri di Servizio per il Volontariato della Regione hanno siglato un accordo per l'attivazione di una reciproca collaborazione finalizzata al popolamento del RUNTS attraverso l'organizzazione di forme di accompagnamento, sensibilizzazione, informazione e formazione sulle tematiche relative ai diritti e doveri inerenti l'iscrizione e/o la trasmigrazione nel nuovo Registro Nazionale degli Enti di Terzo Settore (RUNTS) di tutte le realtà del Terzo Settore presenti in Piemonte.

## I settimanali della Diocesi

Il Centro Servizi per il Territorio ETS e 'I Settimanali della Diocesi' di Novara, nel 2021, hanno stilato una collaborazione per dare maggiori informazioni e diffusione al mondo del volontariato e alle tante attività e progetti promossi dalle associazioni dei nostri territori con 'La Pagina del Volontariato'. Uno spazio per dare voce e valore al volontariato, dedicato alle iniziative del CST ETS e degli ETS, in uscita ogni 3° venerdì del mese sulle provincie di Novara, VCO e Vercelli.

Agli ETS che ne hanno fatto richiesta, grazie all'accordo stipulato, è stato regalato l'abbonamento al settimanale.

The screenshot shows a page from the newspaper 'LA PAGINA DEL VOLONTARIATO'. The main headline reads: "Progetta con noi" per riprendere slancio dopo gli anni della pandemia per lavorare e costruire insieme. Below it, a sub-headline says: "Uno 'sportello permanente' a disposizione delle Associazioni". There are several smaller articles and images, including one about 'EMANUELA A ZONCA' and another about 'L'INFINITO DENTRO UN BISOGNO'. The page number '18' is visible in the top left corner, and the date 'venerdì 15 aprile 2022' is in the top right corner. At the bottom, there is a banner for 'SOSTIENE, QUALIFICA E PROMUOVE IL VOLONTARIATO' with the website 'www.ciesseti.eu'.

## CONFRONTI



# CONFRONTI

Ciclo di incontri su nuove competenze, lavoro, politica e non profit.  
La sussidiarietà a servizio del bene comune.

La persona, le formazioni sociali, il mondo del non profit come risorsa trasversale e arricchente l'essere e la comunità, sono al centro di "Confronti", il ciclo di incontri che ha affrontato tematiche di attualità, interrogandosi e promuovendo il confronto con ospiti di livello nazionale e locale, su aspetti significativi dell'organizzazione sociale, in una tensione verso il bene comune.

Un'iniziativa corale, promossa da Centro Servizi per il Territorio - CST ETS Novara VCO, Fondazione per la Sussidiarietà - partner scientifico, ilsussidiario.net-media partner, Rosmini International Campus.

L'iniziativa si è inserita in un nuovo contesto d'azione dei CSV, chiamati a divenire volani di crescita e coesione della comunità, ampliando così il tradizionale raggio d'azione del CST ETS, da erogatore di servizi agli Enti del Terzo settore ad agenzia di sviluppo del territorio.

Così, dall'incontro tra questi attori, è nato un percorso con l'obiettivo di offrire momenti di dibattito e di confronto, avvalendosi di autorevoli personalità accademiche, politiche, economiche, di rilievo nazionale e valorizzando esperienze e buone pratiche locali. La Fondazione per la Sussidiarietà, nata da un'intuizione di Giorgio Vittadini, professore di Statistica all'Università degli Studi di Milano-Bicocca, che l'ha fondata nel 2002 e che la presiede da allora, è un luogo di ricerca, formazione e divulgazione intorno ai temi sociali, culturali, economici e politici. L'unione di interessi e prospettive tra questi soggetti offre quindi un respiro più ampio al nostro territorio, anche grazie al fatto che gli incontri sono stati trasmessi in diretta streaming sul sito del quotidiano ilSussidiario.net ([www.ilsussidiario.net](http://www.ilsussidiario.net)), quindi con una portata di livello nazionale.

La partecipazione del Rosmini International Campus ha avuto l'intento di favorire un'azione di sensibilizzazione e di coinvolgimento verso i giovani e di fornire agli educatori strumenti utili di approfondimento sulle tematiche di interesse.

"Confronti" si è articolato su 4 appuntamenti di cui due si sono svolti tra ottobre e novembre del 2022 sia in presenza sia in diretta streaming su ilSussidiario.net.

Il fil rouge che ha accompagnato questo percorso sono stati appunto la sussidiarietà e le formazioni sociali a servizio del bene comune.

Nel 2022 si sono tenuti due incontri uno sul tema delle **character skills** e di come le esperienze di volontariato contribuiscano a svilupparle rendendole spendibili anche nel mondo del lavoro e l'altro sul tema dell'**occupazione e del capitale umano**.

Nel 2023 sono previsti altri due incontri.



# SITUAZIONE ECONOMICO FINANZIARIA

## SITUAZIONE ECONOMICO FINANZIARIA

### Proventi

La tabella del Rendiconto gestionale dà rappresentazione dei proventi per aree funzionali ossia la classificazione dei proventi sulla base della loro origine.

La maggior parte dei proventi di CST ETS Novara VCO derivano dai contributi del Fondo Unico Nazionale (FUN) alimentato dai contributi annuali delle Fondazioni di origine Bancaria e amministrato dall'Organismo Nazionale di Controllo (ONC) secondo quanto previsto dall'art.62, comma 1 del D.lgs 117/2017.

Il CST ETS Novara VCO può contare anche su risorse extra FUN che derivano nella quasi totalità da contributi su Progetti e da alcune attività commerciali minimali.

### Oneri

Il Rendiconto della gestione è quello previsto dai nuovi modelli di bilancio della Riforma del Terzo Settore che prevede una classificazione delle spese per natura.

ONERI E COSTI	2022	2021	PROVENTI E RICAVI	2022	2021
<b>A) Costi ed oneri da attività di Interesse generale</b>			<b>A) Ricavi, rendite e proventi da attività di Interesse generale</b>		
1) Materie prime, sussidiarie, di consumo e di merci	11.538	35.680	1) Proventi da quote associative e apporti dei fondatori	-	-
2) Servizi	239.296	232.135	2) Proventi dagli associati per attività mutuali	-	-
3) Godimento beni di terzi	67.171	71.048	3) Ricavi per prestazioni e cessioni ad associati e fondatori	-	-
4) Personale	306.492	260.094	4) Erogazioni liberali	300	200
5) Ammortamenti	1.025	571	5) Proventi del 5 per mille	-	-
6) Accantonamenti per rischi ed oneri	-	-	6) Contributi da soggetti privati	870.941	899.826
7) Oneri diversi di gestione	7.730	552	6.1) Contributi FUN ex art. 62 D.Lgs. 117/2017	862.691	894.526
8) Rimanenze iniziali	-	-	6.2) Altri contributi da soggetti privati	12.250	5.300
			7) Ricavi per prestazioni e cessioni a terzi	2.447	561
			8) Contributi da enti pubblici	30.159	57.984
			9) Proventi da contratti con enti pubblici	-	-
			10) Altri ricavi, rendite e proventi	221	4.866
			11) Rimanenze finali	-	-
<b>Totale</b>	<b>633.251</b>	<b>600.081</b>	<b>Totale</b>	<b>908.067</b>	<b>963.437</b>
			Avanzo/disavanzo attività di interesse generale (+/-)	274.817	363.356
<b>B) Costi ed oneri da attività diverse</b>			<b>B) Ricavi, rendite e proventi da attività diverse</b>		
1) Materie prime, sussidiarie, di consumo e di merci	-	-	1) Ricavi per prestazioni e cessioni ad associati e fondatori	-	-
2) Servizi	-	-	2) Contributi da soggetti privati	-	-
3) Godimento beni di terzi	-	-	3) Ricavi per prestazioni e cessioni a terzi	-	-
4) Personale	-	-	4) Contributi da enti pubblici	-	-
5) Ammortamenti	-	-	5) Proventi da contratti con enti pubblici	-	-
6) Accantonamenti per rischi ed oneri	-	-	6) Altri ricavi, rendite e proventi	-	-
7) Oneri diversi di gestione	-	-	7) Rimanenze finali	-	-
8) Rimanenze iniziali	-	-			
<b>Totale</b>	<b>-</b>	<b>-</b>	<b>Totale</b>	<b>-</b>	<b>-</b>
			Avanzo/disavanzo attività diverse (+/-)	-	-
<b>C) Costi e oneri da attività di raccolta fondi</b>			<b>C) Ricavi, rendite e proventi da attività di raccolta fondi</b>		
1) Oneri per raccolte fondi abituali	-	-	1) Proventi da raccolte fondi abituali	-	-
2) Oneri per raccolte fondi occasionali	-	-	2) Proventi da raccolte fondi occasionali	-	-
3) Altri oneri	-	-	3) Altri proventi	-	-
<b>Totale</b>	<b>-</b>	<b>-</b>	<b>Totale</b>	<b>-</b>	<b>-</b>
			Avanzo/disavanzo attività di raccolta fondi (+/-)	-	-
<b>D) Costi e oneri da attività finanziarie e patrimoniali</b>			<b>D) Ricavi, rendite e proventi da attività finanziarie e patrimoniali</b>		
1) Su rapporti bancari	-	-	1) Da rapporti bancari	213	11
2) Su prestiti	-	-	2) Da altri investimenti finanziari	-	-
3) Da patrimonio edilizio	-	-	3) Da patrimonio edilizio	-	-
4) Da altri beni patrimoniali	-	-	4) Da altri beni patrimoniali	-	-
5) Accantonamenti per rischi ed oneri	-	-	5) Altri proventi	-	-
6) Altri oneri	-	-			
<b>Totale</b>	<b>-</b>	<b>-</b>	<b>Totale</b>	<b>213</b>	<b>11</b>
			Avanzo/disavanzo attività finanziarie e patrimoniali (+/-)	213	11
<b>E) Costi e oneri di supporto generale</b>			<b>E) Proventi di supporto generale</b>		
1) Materie prime, sussidiarie, di consumo e di merci	6.122	8.872	1) Proventi da distacco del personale	-	-
2) Servizi	33.507	30.216	2) Altri proventi di supporto generale	-	-
3) Godimento beni di terzi	12.725	13.534			
4) Personale	72.607	65.297			
5) Ammortamenti	16.264	20.273			
6) Accantonamenti per rischi ed oneri	-	-			
7) Oneri diversi di gestione	13.700	9.351			
<b>Totale</b>	<b>154.925</b>	<b>147.543</b>	<b>Totale</b>	<b>-</b>	<b>-</b>
			Avanzo/disavanzo supporto generale (+/-)	- 154.925	- 147.543
<b>Totale oneri e costi</b>	<b>788.176</b>	<b>747.624</b>	<b>Totale proventi e ricavi</b>	<b>908.280</b>	<b>963.448</b>
			Avanzo/disavanzo d'esercizio prima delle imposte (+/-)	120.104	215.824
			Imposte	14.435	12.390
			Avanzo/disavanzo d'esercizio (+/-)	105.669	203.434

PROVENTI E RICAVI	Budget anno 2022	Consuntivo anno 2022	Differenza	%	Consuntivo anno 2021
<b>A) Ricavi, rendite e proventi da attività di Interesse generale</b>					
1) Proventi da quote associative e apporti dei fondatori	0,00	0,00	0,00	0,00%	0,00
2) Proventi dagli associati per attività mutuali	0,00	0,00	0,00	0,00%	0,00
3) Ricavi per prestazioni e cessioni ad associati e fondatori	0,00	0,00	0,00	0,00%	0,00
4) Erogazioni liberali	0,00	300,00	300,00	0,00%	200,00
5) Proventi del 5 per mille	0,00	0,00	0,00	0,00%	0,00
6) Contributi da soggetti privati	903.629,53	862.518,32	-41.111,21	-4,55%	890.500,61
6.1) Contributi FUN ex art. 62 D.Lgs. 117/2017	903.629,53	854.268,32	-49.361,21	-5,46%	885.200,61
6.1.1) Attribuzione annuale	688.315,00	688.315,00	0,00	0,00%	688.315,00
6.1.2) Residui liberi da esercizi precedenti	196.000,00	196.000,00	0,00	0,00%	210.000,00
6.1.3) Residui vincolati da esercizi precedenti	19.314,53	19.314,53	0,00	0,00%	6.200,14
6.1.4) Rettifiche da residui finali vincolati	0,00	-49.361,21	-49.361,21	0,00%	-19.314,53
6.2) Altri contributi da soggetti privati	0,00	12.250,00	12.250,00	0,00%	5.300,00
7) Ricavi per prestazioni e cessioni a terzi	0,00	2.447,25	2.447,25	0,00%	560,89
8) Contributi da enti pubblici	30.433,00	30.159,06	-273,94	-0,90%	57.984,19
9) Proventi da contratti con enti pubblici	0,00	0,00	0,00	0,00%	0,00
10) Altri ricavi, rendite e proventi	0,00	220,64	220,64	0,00%	4.865,57
11) Rimanenze finali	0,00	0,00	0,00	0,00%	0,00
<b>Totale A)</b>	<b>934.062,53</b>	<b>899.645,27</b>	<b>-34.417,26</b>	<b>-3,68%</b>	<b>954.111,26</b>
<b>B) Ricavi, rendite e proventi da attività diverse</b>					
1) Ricavi per prestazioni e cessioni ad associati e fondatori	0,00	0,00	0,00	0,00%	0,00
2) Contributi da soggetti privati	0,00	0,00	0,00	0,00%	0,00
3) Ricavi per prestazioni e cessioni a terzi	0,00	0,00	0,00	0,00%	0,00
4) Contributi da enti pubblici	0,00	0,00	0,00	0,00%	0,00
5) Proventi da contratti con enti pubblici	0,00	0,00	0,00	0,00%	0,00
6) Altri ricavi, rendite e proventi	0,00	0,00	0,00	0,00%	0,00
7) Rimanenze finali	0,00	0,00	0,00	0,00%	0,00
<b>Totale B)</b>	<b>0,00</b>	<b>0,00</b>	<b>0,00</b>	<b>0,00%</b>	<b>0,00</b>
<b>C) Ricavi, rendite e proventi da attività di raccolta fondi</b>					
1) Proventi da raccolte fondi abituali	0,00	0,00	0,00	0,00%	0,00
2) Proventi da raccolte fondi occasionali	0,00	0,00	0,00	0,00%	0,00
3) Altri proventi	0,00	0,00	0,00	0,00%	0,00
<b>Totale C)</b>	<b>0,00</b>	<b>0,00</b>	<b>0,00</b>	<b>0,00%</b>	<b>0,00</b>
<b>D) Ricavi, rendite e proventi da attività finanziarie e patrimoniali</b>					
1) Da rapporti bancari	0,00	212,66	212,66	0,00%	11,38
2) Da altri investimenti finanziari	0,00	0,00	0,00	0,00%	0,00
3) Da patrimonio edilizio	0,00	0,00	0,00	0,00%	0,00
4) Da altri beni patrimoniali	0,00	0,00	0,00	0,00%	0,00
5) Altri proventi	0,00	0,00	0,00	0,00%	0,00
<b>Totale D)</b>	<b>0,00</b>	<b>212,66</b>	<b>212,66</b>	<b>0,00%</b>	<b>11,38</b>
<b>E) Proventi di supporto generale</b>					
1) Proventi da distacco del personale	0,00	0,00	0,00	0,00%	0,00
2) Altri proventi di supporto generale	0,00	0,00	0,00	0,00%	0,00
<b>Totale E)</b>	<b>0,00</b>	<b>0,00</b>	<b>0,00</b>	<b>0,00%</b>	<b>0,00</b>
<b>TOTALE PROVENTI E RICAVI</b>	<b>934.062,53</b>	<b>899.857,93</b>	<b>-34.204,60</b>	<b>-3,66%</b>	<b>954.122,64</b>

ONERI E COSTI	Budget anno 2022	Consuntivo anno 2022	Differenza	%	Consuntivo anno 2021
<b>A) Costi ed oneri da attività di Interesse generale</b>					
<b>1) Oneri da Funzioni CSV</b>					
1.1) Promozione, Orientamento e Animazione	176.950,00	123.341,74	53.608,26	30,30%	36.506,18
1.2) Consulenza, assistenza e accompagnamento	94.000,00	89.678,73	4.321,27	4,60%	56.274,95
1.3) Formazione	63.000,00	61.283,01	1.716,99	2,73%	33.756,96
1.4) Informazione e comunicazione	233.742,70	191.779,93	41.962,77	17,95%	90.312,17
1.5) Ricerca e Documentazione	20.500,00	20.340,24	159,76	0,78%	25.008,27
1.6) Supporto Tecnico-Logistico	157.465,24	130.874,48	26.590,76	16,89%	310.139,81
<b>Totale 1) Oneri da funzioni CSV</b>	<b>745.657,94</b>	<b>617.298,13</b>	<b>128.359,81</b>	<b>17,21%</b>	<b>551.998,34</b>
<b>2) Oneri da Altre attività di Interesse generale</b>					
U10.01.01 - progetto over tv	0,00	0,00	0,00	0,00%	5.300,00
U10.01.02 - progetto we care	0,00	0,00	0,00	0,00%	8.136,31
U10.01.03 - protocollo Runts	25.433,00	23.480,75	1.952,25	7,68%	47.167,25
U10.01.04 - progetto "Farti Museum" Fondazione Cariplo	0,00	8.250,00	-8.250,00	0,00%	0,00
<b>Totale 2) Oneri da Altre attività di Interesse generale</b>	<b>25.433,00</b>	<b>31.730,75</b>	<b>-6.297,75</b>	<b>-24,76%</b>	<b>60.603,56</b>
<b>Totale A)</b>	<b>771.090,94</b>	<b>649.028,88</b>	<b>122.062,06</b>	<b>15,83%</b>	<b>612.601,90</b>
<b>B) Costi ed oneri da attività diverse</b>					
1) Materie prime, sussidiarie, di consumo e di merci	0,00	0,00	0,00	0,00%	0,00
2) Servizi	0,00	0,00	0,00	0,00%	0,00
3) Godimento beni di terzi	0,00	0,00	0,00	0,00%	0,00
4) Personale	0,00	0,00	0,00	0,00%	0,00
5) Acquisti in C/Capitale	0,00	0,00	0,00	0,00%	0,00
6) Accantonamenti per rischi ed oneri	0,00	0,00	0,00	0,00%	0,00
7) Oneri diversi di gestione	0,00	0,00	0,00	0,00%	0,00
8) Rimanenze iniziali	0,00	0,00	0,00	0,00%	0,00
<b>Totale B)</b>	<b>0,00</b>	<b>0,00</b>	<b>0,00</b>	<b>0,00%</b>	<b>0,00</b>
<b>C) Costi e oneri da attività di raccolta fondi</b>					
1) Oneri per raccolte fondi abituali	0,00	0,00	0,00	0,00%	0,00
2) Oneri per raccolte fondi occasionali	0,00	0,00	0,00	0,00%	0,00
3) Altri oneri	0,00	0,00	0,00	0,00%	0,00
<b>Totale C)</b>	<b>0,00</b>	<b>0,00</b>	<b>0,00</b>	<b>0,00%</b>	<b>0,00</b>
<b>D) Costi e oneri da attività finanziarie e patrimoniali</b>					
1) Su rapporti bancari	0,00	0,00	0,00	0,00%	0,00
2) Su prestiti	0,00	0,00	0,00	0,00%	0,00
3) Da patrimonio edilizio	0,00	0,00	0,00	0,00%	0,00
4) Da altri beni patrimoniali	0,00	0,00	0,00	0,00%	0,00
5) Accantonamenti per rischi ed oneri	0,00	0,00	0,00	0,00%	0,00
6) Altri oneri	0,00	0,00	0,00	0,00%	0,00
<b>Totale D)</b>	<b>0,00</b>	<b>0,00</b>	<b>0,00</b>	<b>0,00%</b>	<b>0,00</b>
<b>E) Costi e oneri di supporto generale</b>					
1) Materie prime, sussidiarie, di consumo e di merci	4.000,00	6.122,04	-2.122,04	-53,05%	8.872,21
2) Servizi	28.000,00	33.507,15	-5.507,15	-19,67%	30.215,83
3) Godimento beni di terzi	14.407,59	12.725,31	1.682,28	11,68%	13.534,29
4) Personale	74.100,00	72.607,01	1.492,99	2,01%	65.296,95
5) Acquisti in C/Capitale	5.500,00	2.034,52	3.465,48	63,01%	8.202,02
6) Accantonamenti per rischi ed oneri	16.000,00	0,00	16.000,00	100,00%	0,00
7) Oneri diversi di gestione	20.964,00	18.163,82	2.800,18	13,36%	11.965,15
<b>Totale E)</b>	<b>162.971,59</b>	<b>145.159,85</b>	<b>17.811,74</b>	<b>10,93%</b>	<b>138.086,45</b>
<b>TOTALE ONERI E COSTI</b>	<b>934.062,53</b>	<b>794.188,73</b>	<b>139.873,80</b>	<b>14,97%</b>	<b>750.688,35</b>
<b>RISULTATO GESTIONALE</b>	<b>0,00</b>	<b>105.669,20</b>	<b>-105.669,20</b>	<b>0,00%</b>	<b>203.434,29</b>

Per poter meglio rappresentare la realtà dei CSV, sono stati proposti da CSV.net, in accordo con l'ONC, due declinazioni del rendiconto gestionale ossia il riclassificato A (che riporta gli oneri per destinazione e non per natura aggregati in relazione alla tipologia di attività svolta) e il riclassificato B che distingue il Fondo Fun dall'Extra FUN.

PROVENTI E RICAVI	Budget FUN anno 2022	Consuntivo FUN anno 2022	Differenza	Budget diverso da FUN anno 2022	Consuntivo diverso da FUN anno 2022	Differenza
<b>A) Ricavi, rendite e proventi da attività di interesse generale</b>						
1) Proventi da quote associative e apporti dei fondatori	0,00	0,00	0,00	0,00	0,00	0,00
2) Proventi dagli associati per attività mutuali	0,00	0,00	0,00	0,00	0,00	0,00
3) Ricavi per prestazioni e cessioni ad associati e fondatori	0,00	0,00	0,00	0,00	0,00	0,00
4) Erogazioni liberali	0,00	0,00	0,00	0,00	300,00	300,00
5) Proventi del 5 per mille	0,00	0,00	0,00	0,00	0,00	0,00
6) Contributi da soggetti privati	903.629,53	854.268,32	-49.361,21	0,00	12.250,00	12.250,00
6.1) Contributi FUN ex art. 62 D.Lgs. 117/2017	903.629,53	854.268,32	-49.361,21	0,00	0,00	0,00
6.1.1) Attribuzione annuale	688.315,00	688.315,00	0,00	0,00	0,00	0,00
6.1.2) Residui liberi da esercizi precedenti	196.000,00	196.000,00	0,00	0,00	0,00	0,00
6.1.3) Residui vincolati da esercizi precedenti	19.314,53	19.314,53	0,00	0,00	0,00	0,00
6.1.4) Rettifiche da residui finali vincolati	0,00	-49.361,21	-49.361,21	0,00	0,00	0,00
6.2) Altri contributi da soggetti privati	0,00	0,00	0,00	0,00	12.250,00	8.250,00
7) Ricavi per prestazioni e cessioni a terzi	0,00	0,00	0,00	0,00	2.447,25	2.447,25
8) Contributi da enti pubblici	0,00	0,00	0,00	30.433,00	30.159,06	-273,94
9) Proventi da contratti con enti pubblici	0,00	0,00	0,00	0,00	0,00	0,00
10) Altri ricavi, rendite e proventi	0,00	21,32	21,32	0,00	199,32	199,32
11) Rimanenze finali	0,00	0,00	0,00	0,00	0,00	0,00
<b>Totale A)</b>	<b>903.629,53</b>	<b>854.289,64</b>	<b>-49.339,89</b>	<b>30.433,00</b>	<b>45.355,63</b>	<b>14.922,63</b>
<b>B) Ricavi, rendite e proventi da attività diverse</b>						
1) Ricavi per prestazioni e cessioni ad associati e fondatori	0,00	0,00	0,00	0,00	0,00	0,00
2) Contributi da soggetti privati	0,00	0,00	0,00	0,00	0,00	0,00
3) Ricavi per prestazioni e cessioni a terzi	0,00	0,00	0,00	0,00	0,00	0,00
4) Contributi da enti pubblici	0,00	0,00	0,00	0,00	0,00	0,00
5) Proventi da contratti con enti pubblici	0,00	0,00	0,00	0,00	0,00	0,00
6) Altri ricavi, rendite e proventi	0,00	0,00	0,00	0,00	0,00	0,00
7) Rimanenze finali	0,00	0,00	0,00	0,00	0,00	0,00
<b>Totale B)</b>	<b>0,00</b>	<b>0,00</b>	<b>0,00</b>	<b>0,00</b>	<b>0,00</b>	<b>0,00</b>
<b>C) Ricavi, rendite e proventi da attività di raccolta fondi</b>						
1) Proventi da raccolte fondi abituali	0,00	0,00	0,00	0,00	0,00	0,00
2) Proventi da raccolte fondi occasionali	0,00	0,00	0,00	0,00	0,00	0,00
3) Altri proventi	0,00	0,00	0,00	0,00	0,00	0,00
<b>Totale C)</b>	<b>0,00</b>	<b>0,00</b>	<b>0,00</b>	<b>0,00</b>	<b>0,00</b>	<b>0,00</b>
<b>D) Ricavi, rendite e proventi da attività finanziarie e patrimoniali</b>						
1) Da rapporti bancari	0,00	0,00	0,00	0,00	212,66	212,66
2) Da altri investimenti finanziari	0,00	0,00	0,00	0,00	0,00	0,00
3) Da patrimonio edilizio	0,00	0,00	0,00	0,00	0,00	0,00
4) Da altri beni patrimoniali	0,00	0,00	0,00	0,00	0,00	0,00
5) Altri proventi	0,00	0,00	0,00	0,00	0,00	0,00
<b>Totale D)</b>	<b>0,00</b>	<b>0,00</b>	<b>0,00</b>	<b>0,00</b>	<b>212,66</b>	<b>212,66</b>
<b>E) Proventi di supporto generale</b>						
1) Proventi da distacco del personale	0,00	0,00	0,00	0,00	0,00	0,00
2) Altri proventi di supporto generale	0,00	0,00	0,00	0,00	0,00	0,00
<b>Totale E)</b>	<b>0,00</b>	<b>0,00</b>	<b>0,00</b>	<b>0,00</b>	<b>0,00</b>	<b>0,00</b>
<b>TOTALE PROVENTI E RICAVI</b>	<b>903.629,53</b>	<b>854.289,64</b>	<b>-49.339,89</b>	<b>30.433,00</b>	<b>45.568,29</b>	<b>15.135,29</b>

ONERI E COSTI	Budget FUN anno 2022	Consuntivo FUN anno 2022	Differenza	Budget diverso da FUN anno 2022	Consuntivo diverso da FUN anno 2022	Differenza
<b>A) Costi ed oneri da attività di interesse generale</b>						
<b>1) Oneri da Funzioni CSV</b>						
1.1) Promozione, Orientamento e Animazione	171.950,00	117.434,74	54.515,26	5.000,00	5.907,00	-907,00
1.2) Consulenza, assistenza e accompagnamento	94.000,00	88.997,27	5.002,73	0,00	681,46	-681,46
1.3) Formazione	63.000,00	56.312,38	6.687,62	0,00	4.970,63	-4.970,63
1.4) Informazione e comunicazione	233.742,70	191.779,93	41.962,77	0,00	0,00	0,00
1.5) Ricerca e Documentazione	20.500,00	20.340,24	159,76	0,00	0,00	0,00
1.6) Supporto Tecnico-Logistico	157.465,24	130.874,48	26.590,76	0,00	0,00	0,00
<b>Totale 1) Oneri da funzioni CSV</b>	<b>740.657,94</b>	<b>605.739,04</b>	<b>134.918,90</b>	<b>5.000,00</b>	<b>11.559,09</b>	<b>-6.559,09</b>
<b>2) Oneri da Altre attività di interesse generale</b>						
U10.01.03 - protocollo Runts	0,00	0,00	0,00	25.433,00	23.480,75	1.952,25
U10.01.04 - progetto "Farti Museum" Fondazione Cariplo	0,00	0,00	0,00	0,00	8.250,00	-8.250,00
<b>Totale 2) Oneri da Altre attività di interesse generale</b>	<b>0,00</b>	<b>0,00</b>	<b>0,00</b>	<b>25.433,00</b>	<b>31.730,75</b>	<b>-6.297,75</b>
<b>Totale A)</b>	<b>740.657,94</b>	<b>605.739,04</b>	<b>134.918,90</b>	<b>30.433,00</b>	<b>43.289,84</b>	<b>-12.856,84</b>
<b>B) Costi ed oneri da attività diverse</b>						
1) Materie prime, sussidiarie, di consumo e di merci	0,00	0,00	0,00	0,00	0,00	0,00
2) Servizi	0,00	0,00	0,00	0,00	0,00	0,00
3) Godimento beni di terzi	0,00	0,00	0,00	0,00	0,00	0,00
4) Personale	0,00	0,00	0,00	0,00	0,00	0,00
5) Acquisti in C/Capitale	0,00	0,00	0,00	0,00	0,00	0,00
6) Accantonamenti per rischi ed oneri	0,00	0,00	0,00	0,00	0,00	0,00
7) Oneri diversi di gestione	0,00	0,00	0,00	0,00	0,00	0,00
8) Rimanenze iniziali	0,00	0,00	0,00	0,00	0,00	0,00
<b>Totale B)</b>	<b>0,00</b>	<b>0,00</b>	<b>0,00</b>	<b>0,00</b>	<b>0,00</b>	<b>0,00</b>
<b>C) Costi e oneri da attività di raccolta fondi</b>						
1) Oneri per raccolte fondi abituali	0,00	0,00	0,00	0,00	0,00	0,00
2) Oneri per raccolte fondi occasionali	0,00	0,00	0,00	0,00	0,00	0,00
3) Altri oneri	0,00	0,00	0,00	0,00	0,00	0,00
<b>Totale C)</b>	<b>0,00</b>	<b>0,00</b>	<b>0,00</b>	<b>0,00</b>	<b>0,00</b>	<b>0,00</b>
<b>D) Costi e oneri da attività finanziarie e patrimoniali</b>						
1) Su rapporti bancari	0,00	0,00	0,00	0,00	0,00	0,00
2) Su prestiti	0,00	0,00	0,00	0,00	0,00	0,00
3) Da patrimonio edilizio	0,00	0,00	0,00	0,00	0,00	0,00
4) Da altri beni patrimoniali	0,00	0,00	0,00	0,00	0,00	0,00
5) Accantonamenti per rischi ed oneri	0,00	0,00	0,00	0,00	0,00	0,00
6) Altri oneri	0,00	0,00	0,00	0,00	0,00	0,00
<b>Totale D)</b>	<b>0,00</b>	<b>0,00</b>	<b>0,00</b>	<b>0,00</b>	<b>0,00</b>	<b>0,00</b>
<b>E) Costi e oneri di supporto generale</b>						
1) Materie prime, sussidiarie, di consumo e di merci	4.000,00	6.122,04	-2.122,04	0,00	0,00	0,00
2) Servizi	28.000,00	33.507,15	-5.507,15	0,00	0,00	0,00
3) Godimento beni di terzi	14.407,59	12.725,31	1.682,28	0,00	0,00	0,00
4) Personale	74.100,00	72.607,01	1.492,99	0,00	0,00	0,00
5) Acquisti in C/Capitale	5.500,00	2.034,52	3.465,48	0,00	0,00	0,00
6) Accantonamenti per rischi ed oneri	16.000,00	0,00	16.000,00	0,00	0,00	0,00
7) Oneri diversi di gestione	20.964,00	18.163,82	2.800,18	0,00	0,00	0,00
<b>Totale E)</b>	<b>162.971,59</b>	<b>145.159,85</b>	<b>17.811,74</b>	<b>0,00</b>	<b>0,00</b>	<b>0,00</b>
<b>TOTALE ONERI E COSTI</b>	<b>903.629,53</b>	<b>750.898,89</b>	<b>152.730,64</b>	<b>30.433,00</b>	<b>43.289,84</b>	<b>-12.856,84</b>
<b>RISULTATO GESTIONALE</b>	<b>0,00</b>	<b>103.390,75</b>	<b>-103.390,75</b>	<b>0,00</b>	<b>2.278,45</b>	<b>-2.278,45</b>

### Dettaglio contributi FUN

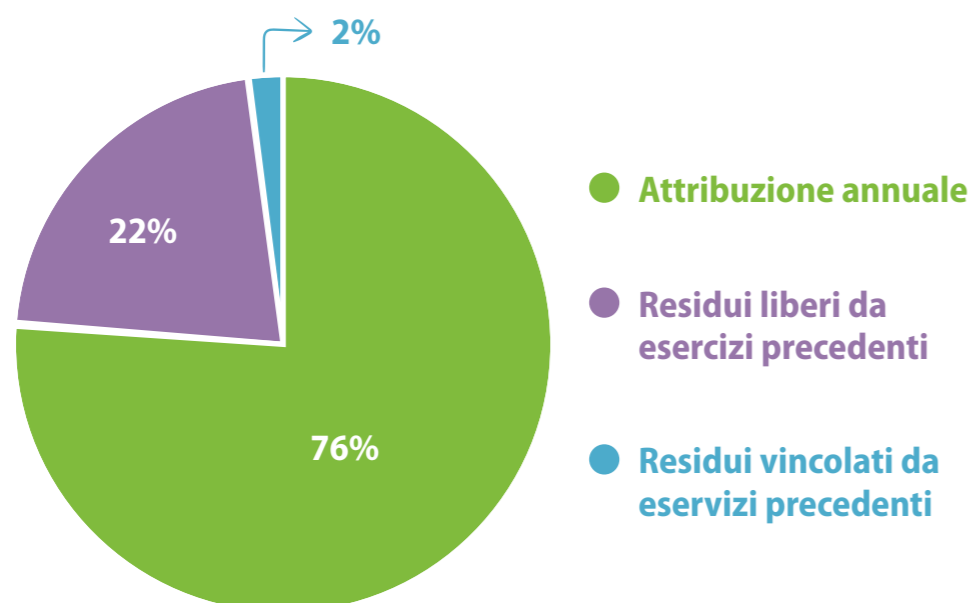

### Dettaglio proventi

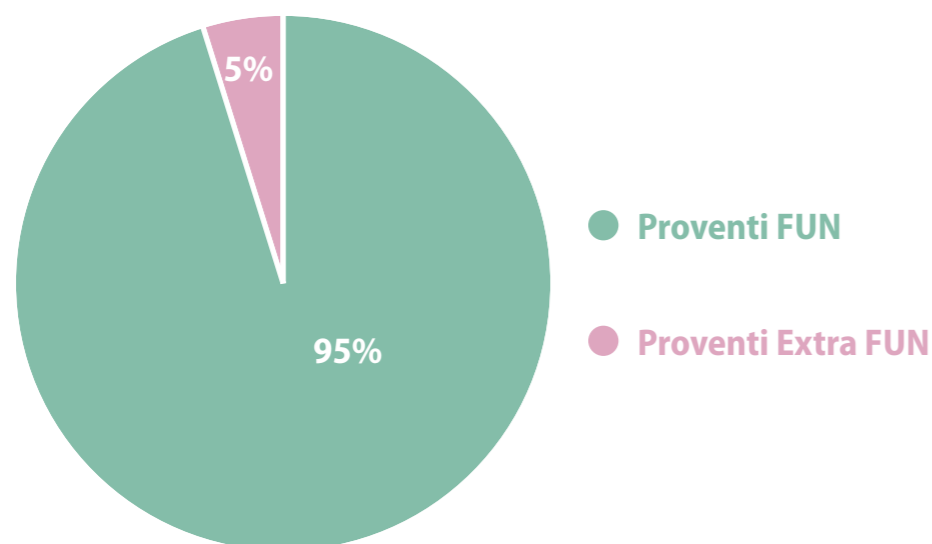

### Dettaglio oneri

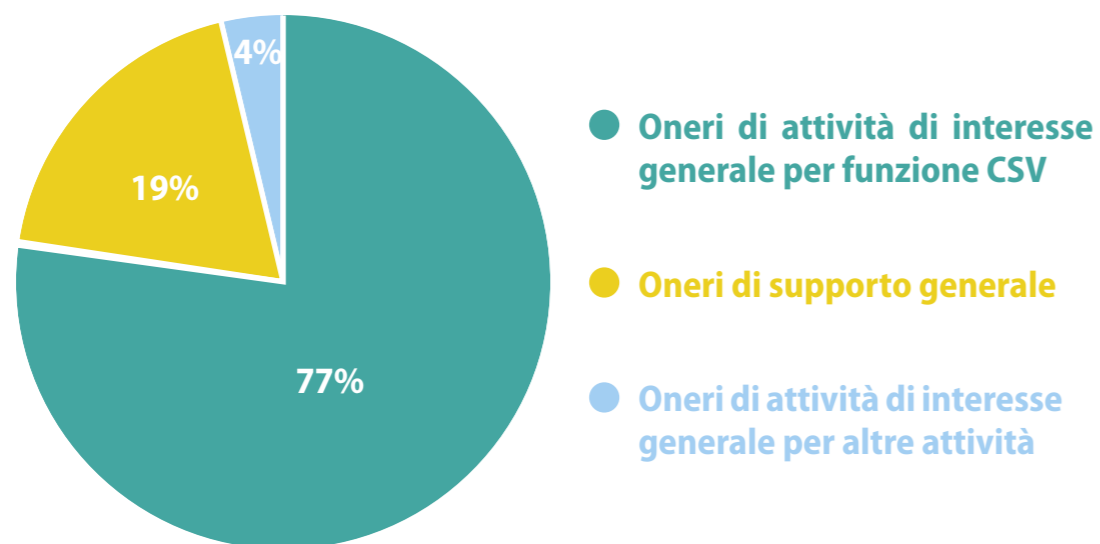

**CENTRO SOLIDARIETÀ E SUSSIDIARIETÀ  
SERVIZI PER IL TERRITORIO CST  
Via Canuto 12 - DOMODOSSOLA  
codice fiscale 01863200034**

**RELAZIONE DELL'ORGANO DI CONTROLLO  
BILANCIO DI ESERCIZIO CHIUSO AL 31 DICEMBRE 2022**

**REDATTA IN BASE ALL'ATTIVITÀ DI VIGILANZA ESEGUITA AI SENSI DELL'ART. 30 DEL D.LGS. N. 117 DEL 3 LUGLIO 2017**

#### *Agli associati del Centro Servizi per il Territorio*

Nel corso dell'esercizio chiuso al 31 dicembre 2022 la nostra attività è stata ispirata alle disposizioni di legge e alle Norme di comportamento dell'organo di controllo degli enti del Terzo settore emanate dal Consiglio Nazionale dei Dottori Commercialisti e degli Esperti Contabili, pubblicate nel dicembre 2020.

Di tale attività e dei risultati conseguiti Vi portiamo a conoscenza con la presente relazione.

È stato sottoposto al Vostro esame dall'organo di amministrazione dell'ente il bilancio d'esercizio di Centro Servizi per il Territorio al 31.12.2022, redatto in conformità all'art. 13 del D.Lgs. n. 117 del 3 luglio 2017 (d'ora in avanti Codice del Terzo settore) e del D.M. 5 marzo 2020 del Ministero del Lavoro e delle Politiche Sociali, così come integrato dall'OIC 35 Principio contabile ETS. Il bilancio evidenzia un avanzo d'esercizio di euro 103.369,00. Il bilancio è stato messo a nostra disposizione nei termini statutari. A norma dell'art. 13, co. 1, del Codice del Terzo Settore esso è composto da stato patrimoniale, rendiconto gestionale e relazione di missione.

#### **1) Attività di vigilanza ai sensi dell'art. 30, co. 7 del Codice del Terzo Settore**

Abbiamo vigilato sull'osservanza della legge e dello statuto, sul rispetto dei principi di corretta amministrazione e, in particolare, sull'adeguatezza degli assetti organizzativi, del sistema amministrativo e contabile, e sul loro concreto funzionamento; abbiamo inoltre monitorato l'osservanza delle finalità civiche, solidaristiche e di utilità sociale, con particolare riguardo alle disposizioni di cui all'art. 5 del Codice del Terzo Settore, inerente all'obbligo di svolgimento in via esclusiva o principale di una o più attività di interesse generale, all'art. 6, inerente al rispetto dei limiti di svolgimento di eventuali attività diverse, all'art. 7, inerente alla raccolta fondi, e all'art. 8, inerente alla destinazione del patrimonio e all'assenza (diretta e indiretta) di scopo lucro.

Per quanto concerne il monitoraggio degli aspetti sopra indicati e delle relative disposizioni, si riferiscono di seguito le risultanze dell'attività svolta:

- l'ente persegue in via prevalente l'attività di interesse generale costituita dal perseguimento, senza scopo di lucro, di finalità civiche, solidaristiche e di utilità sociale. In particolare persegue lo scopo di promuovere, qualificare e sostenere l'attività e lo sviluppo degli enti del Terzo Settore e del Volontariato; svolge infine attività di supporto tecnico, formativo ed informativo al fine di promuovere e rafforzare la presenza e il ruolo dei volontari nel terzo settore.
- l'ente effettua attività diverse previste dall'art. 6 del Codice del Terzo Settore rispettando i limiti previsti dal D.M. 19.5.2021, n. 107, come dimostrato nella Relazione di missione;
- l'ente ha rispettato il divieto di distribuzione diretta o indiretta di avanzi e del patrimonio; a questo proposito, ai sensi dell'art. 14 del Codice del Terzo Settore, ha pubblicato gli eventuali emolumenti, compensi o corrispettivi, retribuzioni, a qualsiasi titolo attribuiti ai componenti degli organi sociali, ai dipendenti apicali e agli associati;
- ai fini del mantenimento della personalità giuridica il patrimonio netto risultante dal bilancio di esercizio è superiore al limite minimo previsto dall'art. 22 del Codice del Terzo Settore e dallo statuto.

Abbiamo vigilato sull'osservanza delle disposizioni recate dal D.Lgs. 8 giugno 2001, n. 231.

Abbiamo partecipato alle assemblee degli associati (o altro organo equivalente di fondazione) e alle riunioni dell'organo di amministrazione e, sulla base delle informazioni disponibili, non abbiamo rilievi particolari da segnalare.

Abbiamo acquisito dall'organo di amministrazione, con adeguato anticipo, anche nel corso delle sue riunioni, informazioni sul generale andamento della gestione e sulla sua prevedibile evoluzione, nonché sulle operazioni di maggiore rilievo, per le loro dimensioni o caratteristiche, effettuate dall'ente e, in base alle informazioni acquisite, non abbiamo osservazioni particolari da riferire.

Abbiamo acquisito conoscenza e abbiamo vigilato sull'adeguatezza dell'assetto organizzativo, amministrativo e contabile e sul suo concreto funzionamento anche tramite la raccolta di informazioni dai responsabili delle funzioni e a tale riguardo non abbiamo osservazioni particolari da riferire.

Abbiamo acquisito conoscenza e vigilato, per quanto di nostra competenza, sull'adeguatezza e sul funzionamento del sistema amministrativo-contabile, nonché sull'affidabilità di quest'ultimo a rappresentare correttamente i fatti di gestione, mediante l'ottenimento di informazioni dai responsabili delle funzioni e l'esame dei documenti aziendali, e a tale riguardo, non abbiamo osservazioni particolari da riferire.

Non sono pervenute denunce dai soci ex art. 29, co. 2, del Codice del Terzo Settore.

## 2) Osservazioni in ordine al bilancio d'esercizio

Abbiamo svolto la revisione contabile del bilancio d'esercizio della Vostra Associazione chiuso al 31/12/2022. La responsabilità della redazione del bilancio compete all'organo amministrativo. È nostra la responsabilità del giudizio professionale espresso sul bilancio e la nostra attività è stata ispirata, ove possibile, alle norme di comportamento contenute nel documento "Il controllo indipendente negli enti non profit e il contributo professionale del dottore commercialista e dell'esperto contabile" raccomandate dal Consiglio nazionale dei Dottori Commercialisti e degli Esperti Contabili.

Il nostro esame è stato condotto secondo gli statuiti principi per la revisione legale dei conti. In conformità ai predetti principi, la revisione è stata pianificata e svolta al fine di acquisire ogni elemento necessario per accertare se il bilancio d'esercizio sia viziato da errori significativi e se i risultati, nel suo complesso, attendibile.

Il procedimento di revisione comprende l'esame, sulla base di verifiche a campione, degli elementi probativi a supporto dei saldi e delle informazioni contenuti nel bilancio, nonché la valutazione dell'adeguatezza e della correttezza dei criteri contabili utilizzati e della ragionevolezza delle stime effettuate dagli amministratori. Riteniamo che il lavoro svolto fornisca una ragionevole base per l'espressione del nostro giudizio professionale.

Come noto, l'attività principale della associazione è costituita dallo svolgimento delle funzioni di centro di servizio per il volontariato; l'attività di sostegno nei confronti delle organizzazioni di volontariato viene attuata prevalentemente attraverso l'impiego del Fondo Fun.

Con riguardo ai compiti del Collegio dei Revisori, nel corso dell'esercizio chiuso al 31 dicembre 2022 l'organo di controllo del centro CST ha svolto le attività di vigilanza e di controllo contabile previste dalla legge e dallo Statuto anche di concerto con l'attività di controllo che, in via autonoma, esercita il Comitato di Gestione per il Volontariato in Piemonte. I verbali di dette verifiche sono riportati negli appositi libri verbali del Collegio dei Revisori del Centro.

Da tale attività non sono emersi fatti significativi tali da richiederne specifica segnalazione, oltre quelli di volta in volta evidenziati.

L'Organo di controllo ha verificato che gli schemi di bilancio fossero conformi a quanto disposto dal D.M. 5 marzo 2020 del Ministero del Lavoro e delle Politiche Sociali, così come integrato dall'OIC 35.

Per quanto a nostra conoscenza, gli amministratori, nella redazione del bilancio, non hanno derogato alle norme di legge ai sensi dell'art. 2423, co. 5, c.c.

## 3) Quantificazione del patrimonio CSV ai sensi dell'art. 63, c.4 e 5 CTS

L'organo di controllo ha provveduto a controllare il documento prodotto dall'Ente relativo alla quantificazione del patrimonio ai sensi dell'art. 63, c.4 e 5 del CTS e ha riscontrato la correttezza di elaborazione e la coerenza dei valori esposti con i valori esposti in bilancio.

## 4) Osservazioni e proposte in ordine alla approvazione del bilancio

Considerando le risultanze dell'attività da noi svolta, invitiamo gli associati ad approvare il bilancio d'esercizio chiuso al 31 dicembre 2022, così come redatto dagli amministratori.

L'organo di controllo concorda con la proposta di destinazione dell'avanzo.

Domodossola, 18 aprile 2023

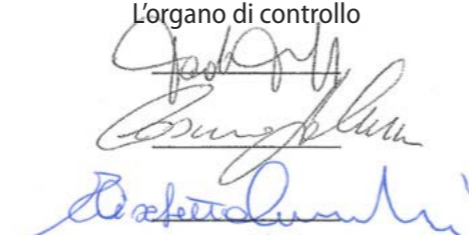
L'organo di controllo  

## Relazione dell'Organo di Controllo Bilancio sociale al 31.12.2022 Centro Servizi per il Territorio

### AGLI ASSOCIATI

#### Rendicontazione della attività di monitoraggio e dei suoi esiti

Ai sensi dall'art. 30, co. 7, del Codice del Terzo Settore, abbiamo svolto nel corso dell'esercizio 2022 l'attività di monitoraggio dell'osservanza delle finalità civiche, solidaristiche e di utilità sociale da parte Centro Servizi per il Territorio, con particolare riguardo alle disposizioni di cui agli artt. 5, 6, 7 e 8 dello stesso Codice del Terzo Settore.

Tale monitoraggio, eseguito compatibilmente con il quadro normativo attuale, ha avuto ad oggetto, in particolare, quanto segue:

- la verifica dell'esercizio in via esclusiva o principale di una o più attività di interesse generale di cui all'art. 5, co. 1, per finalità civiche, solidaristiche e di utilità sociale, in conformità con le norme particolari che ne disciplinano l'esercizio, nonché, eventualmente, di attività diverse da quelle indicate nell'art. 5, co. 1, del Codice del Terzo Settore, purché nei limiti delle previsioni statutarie e in base a criteri di secondarietà e strumentalità stabiliti con D.M. 19.5.2021, n. 107;
- il perseguimento dell'assenza dello scopo di lucro, attraverso la destinazione del patrimonio, comprensivo di tutte le sue componenti (ricavi, rendite, proventi, entrate comunque denominate) per lo svolgimento dell'attività statutaria; l'osservanza del divieto di distribuzione anche indiretta di utili, avanzi di gestione, fondi e riserve a fondatori, associati, lavoratori e collaboratori, amministratori ed altri componenti degli organi sociali, tenendo conto degli indici di cui all'art. 8, co. 3, lett. da a) a e), del Codice del Terzo Settore.

#### Attestazione di conformità del bilancio sociale alle Linee guida di cui al decreto 4 luglio 2019 del Ministero del Lavoro e delle Politiche Sociali

Ai sensi dall'art. 30, co. 7, del Codice del Terzo Settore, abbiamo svolto nel corso dell'esercizio 2022 l'attività di verifica della conformità del bilancio sociale, predisposto dal Centro Servizi per il Territorio, alle Linee guida per la redazione del bilancio sociale degli enti del Terzo settore, emanate dal Ministero del Lavoro e delle Politiche Sociali con D.M. 4.7.2019, secondo quanto previsto dall'art. 14 del Codice del Terzo Settore.

Il Centro Servizi per il Territorio ha dichiarato di predisporre il proprio bilancio sociale per l'esercizio 2022 in conformità alle suddette Linee guida.

Ferma restando le responsabilità dell'organo di amministrazione per la predisposizione del bilancio sociale secondo le modalità e le tempistiche previste nelle norme che ne disciplinano la redazione, l'organo di controllo ha la responsabilità di attestare, come previsto dall'ordinamento, la conformità del bilancio sociale alle Linee guida del Ministero del Lavoro e delle Politiche Sociali.

All'organo di controllo compete inoltre di rilevare se il contenuto del bilancio sociale risulti manifestamente incoerente con i dati riportati nel bilancio d'esercizio e/o con le informazioni e i dati in suo possesso.

A tale fine, abbiamo verificato che le informazioni contenute nel bilancio sociale rappresentino fedelmente l'attività svolta dall'ente e che siano coerenti con le richieste informative previste dalle Linee guida ministeriali di riferimento. Il nostro comportamento è stato improntato a quanto previsto in materia dalle Norme di comportamento dell'organo di controllo degli enti del Terzo settore, pubblicate dal CNDCEC nel dicembre 2020.

Sulla base del lavoro svolto si attesta che il bilancio sociale della "Centro Servizi per il Territorio" è stato redatto, in tutti gli aspetti significativi, in conformità alle previsioni delle Linee guida di cui al D.M. 4.7.2019.

Domodossola, 18 aprile 2023

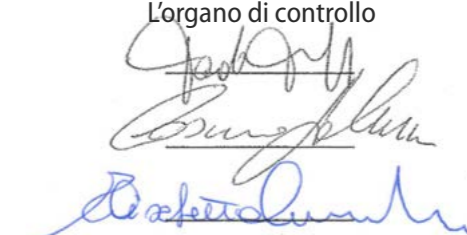
L'organo di controllo  

## Valore aggiunto e valore sociale generato

L'attività del CST ETS a favore degli ETS e della comunità di riferimento ha certamente una valorizzazione economica, ma non si può considerare il valore dell'operato del Centro meramente in termini monetari, poiché importante è il valore sociale e l'impatto comunitario e pubblico che genera.

Il supporto offerto con i servizi messi a disposizione degli ETS, il contatto quotidiano con gli operatori - con i quali i volontari instaurano un rapporto di fiducia sia a livello professionale che personale - le attività di promozione della cultura del volontariato e di rappresentanza del mondo del Terzo settore, l'impatto che gli ETS hanno sulla comunità e sui territori di riferimento, sono alcuni esempi del valore sociale che il CST ETS produce.

Anche i servizi di base erogati producono effetti che vanno oltre il valore economico della prestazione: pensiamo alle consulenze offerte dai nostri operatori che grazie alle loro competenze non solo supportano gli ETS nella loro gestione, ma trasferiscono ai volontari un knowhow che li rende più consapevoli e capaci nella gestione associativa; o ancora alla dimensione della formazione che trasferisce ai partecipanti tutta una serie di conoscenze e competenze che creano valore per l'ETS e a catena per la comunità di riferimento.

Così, offrendo gli strumenti a sostegno del volontariato si crea una sorta di "effetto moltiplicatore" che si dirama attraverso l'attività delle associazioni. Inoltre, tutte le attività di promozione e animazione territoriale promosse dal CST ETS, nonché quelle in rete di cui il Centro è partecipe, creano indiscutibilmente valore sociale: la campagna di ricerca volontari, la realizzazione di progettualità in concerto con realtà e istituzioni locali, l'attivazione di iniziative di promozione del volontariato, eventi a supporto della raccolta fondi per gli ETS, per citarne alcune, sono tutte iniziative che producono valore per l'intera comunità e la riguardano. Centrale è dunque anche il valore sociale e l'impatto sul territorio. Dimensione restituita dagli stessi ETS e dalla comunità attraverso un riconoscimento non solo funzionale/strumentale, ma anche soprattutto valoriale poiché il CST ETS è individuato come un ente di riferimento, il cui supporto è fondamentale per il mondo del volontariato e la cultura della solidarietà.

I riferimenti teorici per il calcolo dei servizi, erogati gratuitamente e la loro valorizzazione economica è la seguente:

- consulenze che portino alla resa di un parere orale o scritto (superiori all'ora) che richiederebbero un esborso da parte dell'associazione di una quota media di **50,00€**
- partecipazione ad eventi formativi che richiederebbe un esborso da parte del cittadino di una quota media pari a **60,00€/evento**
- utilizzo mezzo a 9 posti di proprietà del CST ETS Novara VCO che richiederebbe un esborso di una quota media di **100,00€/gg**

	Occorrenze 2022	Valore	Valore sociale generato
Consulenza	3.590 ore	50,00€	179.500,00€
Partecipanti ad eventi formativi	425	60,00€	25.500,00€
Giorni di utilizzo dei mezzi	188	100,00€	18.800,00€
<b>TOTALE</b>			<b>223.800,00€</b>

(+ 26% rispetto al 2021)

Per il futuro l'obiettivo è quello di individuare alcune buone prassi che valgano come indicatori di buone azioni rispetto a sobrietà, trasparenza ed innovazione sociale (modalità di redazione bilancio sociale, tipologia di bilancio, analisi dei bisogni degli ETS, etc.).

## Altre informazioni del CST ETS Novara VCO

Dall'anno 2022 ci siamo dotati di un nuovo database integrato (fornito da CSVnet e costruito ad hoc per i CSV italiani) per la raccolta delle anagrafiche, la registrazione dei servizi erogati, la rendicontazione degli eventi e la gestione di tutti i calendari delle risorse e degli operatori del CST ETS Novara VCO.

Non abbiamo però raggiunto l'obiettivo che ci eravamo prefissi nel 2021 e non abbiamo ancora attivata la funzione di frontend che permetterebbe agli ETS di interagire autonomamente con il CST ETS per le richieste dei servizi.

Sempre nel 2022 vi è stato un leggero incremento dell'attività commerciale rivolta agli enti non profit non accreditati o agli ETS accreditati ma che richiedono servizi oltre il limite individuale.

È stato quindi stabilito un tariffario, reso noto nella Carta dei servizi 2022 e sul sito del CST ETS.

# CONCLUSIONI

## CONCLUSIONI

Una delle novità del 2022 per il CST ETS, che ha segnato un passo di crescita culturale e di presa di coscienza del valore della comunità e del proprio ruolo al suo interno, è stato il progetto di Confronti dove, con altri partner qualificati, abbiamo iniziato un percorso di approfondimento sui temi della sussidiarietà, e su come il Terzo settore non sia un complemento al sistema di welfare, ma sia essenziale per lo sviluppo sociale ed economico per il paese.

*"Per superare la crisi", sostiene Giorgio Vittadini - Presidente di Fondazione per la Sussidiarietà, partner scientifico di questa iniziativa, "occorre mettersi insieme, partecipare alla vita sociale e alla realizzazione di servizi: la sussidiarietà è il motore per rilanciare l'attività economica e lo sviluppo sociale. Il Terzo settore conta in Italia 375.000 istituzioni tra associazioni, fondazioni e cooperative sociali, in aumento del 25% rispetto a 10 anni fa. Il valore della produzione del Terzo settore è di 80 miliardi di euro, circa il 5% del Prodotto Interno Lordo".*

Secondo l'ultimo Rapporto della Fondazione per la Sussidiarietà, l'Italia della solidarietà con i suoi 6 milioni di volontari si conferma un paese a forte vocazione solidale con il 26% degli adulti coinvolti in azioni di volontariato.

Il Rapporto evidenzia anche una correlazione positiva fra impegno sussidiario e l'occupazione. La maggior capacità di trovare lavoro deriva dalla partecipazione ad attività culturali fuori casa, dalla partecipazione ad iniziative sociali, nonché dall'adesione ad organizzazioni non profit, in quanto tali partecipazioni sviluppano character skills e relazioni. Gli stessi fattori che contribuiscono inoltre a ridurre il rischio di povertà materiale ed educativa.

È come se esistesse un'infrastruttura sociale fatta di legami, grazie alla quale diventano possibili dinamiche personali e collettive che generano opportunità per le persone e sviluppo per tutta la società.

In questo senso l'economia sociale non va quindi vista solo come uno strumento per arginare i problemi, ma come una condizione necessaria per generare sviluppo.

La pandemia e le emergenze degli ultimi anni hanno reso ancor più evidente il ruolo cruciale del terzo settore nell'ascoltare i bisogni di persone e territori e dare risposte tempestive, creare opportunità, cucire le ferite del tessuto socio-economico.

Sempre più importante è dare slancio all'amministrazione condivisa, attraverso gli strumenti della coprogettazione e della coprogrammazione, riconoscendo e valorizzando un terzo pilastro tra Stato e mercato che è costituito dalla comunità.

La complessità della società moderna richiede infatti un adattamento continuo che non può essere affidato a meccanismi puramente burocratici e amministrativi o di mercato. Ecco, quindi, l'importanza di un tessuto sociale vivo e relazionale sul territorio e capace di organizzare e di strutturare con tempestività risposte ai bisogni, in collaborazione con le istituzioni.

Come CST ETS abbiamo cercato di declinare questo principio attraverso un'alleanza tra pubblico e non profit che abbiamo visto concretizzarsi ad esempio nello sportello fragilità, esito del lavoro condotto nei tavoli disabilità e tavolo anziani, oppure nella collaborazione con il Comune di Novara per affrontare l'emergenza Ucraina per le persone che necessitavano di una collocazione abitativa.

In conclusione, come emerge dal Rapporto della Fondazione, la presenza di un privato sociale attivo e dinamico, contribuisce ad attenuare le condizioni di disagio e favorisce l'occupazione. La sussidiarietà è quindi il carburante che fa andare il motore di un sistema socio-economico.

Il Direttore del CST ETS

Caterina Mandarinini  

# I SOCI DEL CST ETS NOVARA VCO

Denominazione	CF	CAP	Comune	Prov.
<b>Associazione Nazionale Alpini sezione di Novara (ANA)</b>	01624100036	28010	Caltignaga	(NO)
<b>Amici Fondazione Carlo Polo</b>	91008930033	28077	Prato Sesia	(NO)
<b>Associazione Amici di Shalom Onlus</b>	94044010034	28060	Casalino	(NO)
<b>Associazione SOS Antiplagio</b>	94046760032	28100	Novara	(NO)
<b>Associazione di Volontariato Con Te ODV</b>	91010490034	28060	Cureggio	(NO)
<b>Associazione Volontari Ospedalieri (AVO Borgomanero)</b>	91005480032	28021	Borgomanero	(NO)
<b>Associazione Mimosa Amici del DH Oncologico di Borgomanero</b>	91009580035	28021	Borgomanero	(NO)
<b>Gruppo Trecatese Amici 52 Onlus</b>	94016340039	28069	Trecate	(NO)
<b>A.I.Si.W.H. Associazione Italiana sulla Sindrome di Wolf Hirschhorn Onlus (AISIWH)</b>	97216930152	62010	Montecosaro	(MC)
<b>Coordinamento del Volontariato Socio-Assistenziale e Sanitario Novarese</b>	94010100033	28100	Novara	(NO)
<b>Associazione Nazionale Genitori Soggetti Autistici sezione Novara - Vercelli ODV (ANGSA)</b>	01786880037	28100	Novara	(NO)
<b>Associazione Malati Alzheimer Novara ODV (AMA)</b>	94037310037	28100	Novara	(NO)
<b>Gruppo di Volontariato Vincenziano Parrocchia di Oleggio (GVV)</b>	94032490032	28047	Oleggio	(NO)
<b>Associazione Piccoli Grandi Passi ODV</b>	02222390037	28100	Novara	(NO)
<b>For.altri</b>	94060120030	28047	Oleggio	(NO)
<b>Gruppo Scorpion Novara ODV</b>	94010010034	28100	Novara	(NO)
<b>Gruppo Storico Archeologico Galliatese (GSAG)</b>	94014210036	28066	Galliate	(NO)
<b>Associazione Volontari Italiani del Sangue Comunale di Romentino (AVIS)</b>	94020680032	28068	Romentino	(NO)
<b>Associazione Diabetici del Verbano (ADV)</b>	93013520031	28921	Verbania	(VB)
<b>Associazione per il Bambino in Ospedale (ABIO Novara)</b>	94040790035	28100	Novara	(NO)
<b>Liberazione e Speranza Società Cooperativa Sociale (LES)</b>	94037360032	28100	Novara	(NO)
<b>Idea Insieme ODV</b>	94045690032	28100	Novara	(NO)
<b>Associazione Nazionale Genitori Soggetti Autistici VCO (ANGSA)</b>	93030480037	28922	Verbania	(VB)
<b>Associazione Genitori di Omosessuali Verbania (AGEDO)</b>	93026850037	28921	Verbania	(VB)

Denominazione	CF	CAP	Comune	Prov.
<b>Associazione Volontari Assistenza Sanitaria Ossola (AVAS)</b>	92004300031	28844	Villadossola	(VB)
<b>Centro Incontri III Età di S. Antonio ODV</b>	94013110039	28100	Novara	(NO)
<b>Gruppo Dialettale Galliatese</b>	94035860033	28066	Galliate	(NO)
<b>Associazione Nazionale Terza Età Attiva per la Solidarietà - VCO (ANTEAS)</b>	93017100038	28922	Verbania	(VB)
<b>Associazione Parkinsoniani VCO</b>	92014270034	28845	Domodossola	(VB)
<b>Associazione Sorgente</b>	92009600039	28845	Domodossola	(VB)
<b>Liberi di Sorridere ODV</b>	94050200032	28100	Novara	(NO)
<b>Associazione Volontari Aiuto Ammalati Psicici Ossola (AVAPO)</b>	92013080038	28845	Domodossola	(VB)
<b>Associazione Volontari Ospedalieri (AVO Arona)</b>	90005540035	28041	Arona	(NO)
<b>AUSER Volontariato AUSER Cusio</b>	93027290035	28887	Omegna	(VB)
<b>AUSER Volontariato AUSER Verbania</b>	93027450035	28923	Verbania	(VB)
<b>Centro Aiuti per l'Etiopia</b>	01263200030	28924	Verbania	(VB)
<b>AUSER Provinciale VCO</b>	93014670033	28887	Omegna	(VB)
<b>Centro Diurno Anziani "Il Chiostro"</b>	93021420034	28921	Verbania	(VB)
<b>Associazione Culturale Borgolavezzaro (BURCHVIF)</b>	01330150036	28071	Borgolavezzaro	(NO)
<b>Dottor Clown VCO</b>	92017610038	28845	Domodossola	(VB)
<b>Amici della Rocca ODV</b>	90007840037	28041	Arona	(NO)
<b>Gruppo Accompagnatori Volontari (GAV)</b>	93028630031	28922	Verbania	(VB)
<b>Mani Operose Onlus</b>	94039540037	28100	Novara	(NO)
<b>Associazione Andrea Valentini: un aiuto ai bambini</b>	94046470038	28047	Oleggio	(NO)
<b>I Fontanili di Pernate ODV</b>	94056440038	28100	Novara	(NO)
<b>Associazione Zoofila Borgo Ticino</b>	94055510039	28040	Borgo Ticino	(NO)
<b>Associazione Parkinsoniani Onlus delle Province di Novara e VCO</b>	90010140037	28041	Arona	(NO)
<b>Associazione Nazionale Terza Età Attiva e Solidale (ANTEAS)</b>	94032360037	28100	Novara	(NO)
<b>Alzheimer Borgomanero ODV</b>	91006930035	28021	Borgomanero	(NO)
<b>Associazione Nazionale Volontari Lotta contro i Tumori (ANVOLT)</b>	07549830151	20158	Milano	(MI)
<b>Gruppo Ecologico Gargallese</b>	91010730033	28010	Gargallo	(NO)
<b>Coordinamento Ambientalista Rifiuti Piemonte Sez. di Novara (CARP)</b>	94063700036	28100	Novara	(NO)

Denominazione	CF	CAP	Comune	Prov.
<b>Auser Volontariato di Borgomanero ODV Associazione per l'invecchiamento attivo ETS</b>	91003470035	28021	Borgomanero	(NO)
<b>Cilla per Haiti Onlus</b>	90012960036	28041	Arona	(NO)
<b>Associazione Volontari Italiani del Sangue Provinciale di Novara (AVIS)</b>	91004810031	28100	Novara	(NO)
<b>Gruppo di Volontariato Vincenziano Parrocchiale Santa Maria Bicocca (GVV)</b>	94033980031	28100	Novara	(NO)
<b>Gruppo di Volontariato Vincenziano della Parrocchia di Sant'Andrea di Pernate (GVV)</b>	94052050039	28100	Novara	(NO)
<b>Gruppo di Volontariato Vincenziano Gruppo S. Luisa</b>	93018420039	28922	Verbania	(VB)
<b>Gruppo di Volontariato Vincenziano Parrocchia Ss. Gervasio e Protasio</b>	92010820030	28845	Domodossola	(VB)
<b>Volontari del Soccorso Cusio Sud Ovest ODV</b>	01286900038	28017	San Maurizio d'Opaglio	(NO)
<b>Non Solo Aiuto</b>	93007920031	28921	Verbania	(VB)
<b>Non Ti Scordar di Me</b>	92018240033	28861	Baceno	(VB)
<b>Prosenectute</b>	84010960031	28887	Omegna	(VB)
<b>V.C.O. Aiuta</b>	92010390034	28845	Domodossola	(VB)
<b>Nuova Associazione Volontari Casa di Giorno per Anziani Don Aldo Mercoli ODV</b>	94031540035	28100	Novara	(NO)
<b>Gruppo Volontari Ambulanza del Vergante</b>	90004090032	28010	Nebbiuno	(NO)
<b>AVIS Comunale Verbania</b>	93003340036	28922	Verbania	(VB)
<b>Squadra AIB e PC di Oleggio ODV</b>	94039990034	28047	Oleggio	(NO)
<b>Squadra AIB di Fontaneto d'Agogna ODV</b>	91007860033	28010	Fontaneto d'Agogna	(NO)
<b>Squadra AIB e PC di Prato Sesia ODV</b>	91007910036	28077	Prato Sesia	(NO)
<b>Orizzonti</b>	91006560030	28021	Borgomanero	(NO)
<b>Associazione Famiglie Fanciulli Down del VCO (AFFDOWN VCO)</b>	92014510033	28922	Verbania	(VB)
<b>Associazione Nazionale Famiglie Adottive e Affidatarie - Sezione di Novara e Piemonte Orientale (ANFAA)</b>	94024680038	28100	Novara	(NO)
<b>Gruppo Storico Archeologico Castellettese (GSAC)</b>	94020230036	28053	Castelletto Sopra Ticino	(NO)
<b>Associazione Parkinson Insubria Novara ODV</b>	94057780036	28100	Novara	(NO)
<b>Pro Natura Novara ODV</b>	00439000035	28100	Novara	(NO)

Denominazione	CF	CAP	Comune	Prov.
<b>Unità Volontaria Emergenza Regionale Piemontese (UVERP)</b>	93003330029	28066	Galliate	(NO)
<b>Associazione Provinciale Astrofili Novaresi (APAN)</b>	00437210032	28019	Suno	(NO)
<b>Squadra AIB e PC di Nebbiuno ODV</b>	90010130038	28010	Nebbiuno	(NO)
<b>Papà e Mamme separati Associazione per la tutela dei diritti dei figli nella separazione (APEMS)</b>	94046050038	28100	Novara	(NO)
<b>Squadra AIB e PC di Bellinzago Novarese ODV</b>	94021000032	28043	Bellinzago Novarese	(NO)
<b>Circolo Legambiente Il Pioppo Ovest-Ticino e Novarese APS</b>	94034190036	28066	Galliate	(NO)
<b>Associazione Volontariato Borgolavezzaro (AVB)</b>	94030060035	28071	Borgolavezzaro	(NO)
<b>Associazione Nazionale Protezione Animali Natura Ambiente - Sezione Provinciale Novara Onlus (ANPANA)</b>	94054680031	28100	Novara	(NO)
<b>Associazione Volontari Italiani del Sangue Comunale di Vespolate (AVIS)</b>	94017700033	28079	Vespolate	(NO)
<b>Gruppo di Volontariato Vincenziano Parrocchia San Giuseppe (GVV)</b>	94033990030	28100	Novara	(NO)
<b>Gruppo di Volontariato Vincenziano Sant'Antonio Abate (GVV)</b>	94043010035	28053	Castelletto Sopra Ticino	(NO)
<b>Iniziativa Studi Psicosociali Amelia Monastra (ISPAM)</b>	01520110030	28010	Bolzano Novarese	(NO)
<b>Lega Italiana dei Diritti dell'Animale ODV (LIDA)</b>	94057480033	28100	Novara	(NO)
<b>Associazione Volontari Ospedalieri (AVO Novara)</b>	94012590033	28100	Novara	(NO)
<b>Auser Volontariato di Arona ODV</b>	90009110033	28041	Arona	(NO)
<b>Ubi Caritas ODV</b>	94055660032	28100	Novara	(NO)
<b>Auser Volontariato Varallo Pombia e Oleggio ETS</b>	94036880030	28040	Varallo Pombia	(NO)
<b>Circolo Culturale Gian Vincenzo Omodei Zorini medico scrittore ODV</b>	90008660038	28041	Arona	(NO)
<b>Associazione Bruna Delsignore ODV</b>	94065160031	28100	Novara	(NO)
<b>Aiutapsiche ODV</b>	90009970030	28041	Arona	(NO)
<b>Auser Trecate</b>	94056520037	28069	Trecate	(NO)
<b>Associazione La Scintilla</b>	91003540035	28021	Borgomanero	(NO)
<b>Auser Gargallo ETS</b>	91012090030	28010	Gargallo	(NO)

Denominazione	CF	CAP	Comune	Prov.
<b>Associazione Amici del Museo Aldo Rossini di Novara ODV (AMAR)</b>	94024550033	28100	Novara	(NO)
<b>Squadra Volontari AIB e PC di Pogno ODV</b>	91007850034	28076	Pogno	(NO)
<b>Associazione Autogestita Servizi e solidarietà Filo d'Argento di Novara (AUSER)</b>	94037120030	28100	Novara	(NO)
<b>Banca del Tempo di Oleggio APS</b>	94035360034	28047	Oleggio	(NO)
<b>Pubblica Assistenza Servizio Radio Emergenza Gruppo Radioamatori e Volontari del Soccorso (SRE)</b>	82005970031	28075	Grignasco	(NO)
<b>Associazione Italiana Epilessia Farmacoresistente APS (AIEF)</b>	02143890032	28047	Oleggio	(NO)
<b>Associazione Volontari Italiani del Sangue Comunale di Briga Novarese (AVIS)</b>	91004120035	28010	Briga Novarese	(NO)
<b>Humanitas Novara</b>	94059570039	28100	Novara	(NO)
<b>Il Pane e le rose ODV</b>	94044060039	28066	Galliate	(NO)
<b>Associazione Volontari Italiani del Sangue Comunale di Novara (AVIS)</b>	00421340035	28100	Novara	(NO)
<b>Associazione Volontari Italiani del Sangue Sovracomunale Borgomanero (AVIS)</b>	91002760030	28021	Borgomanero	(NO)
<b>AUSER Ossola</b>	92015250035	28844	Villadossola	(VB)
<b>Associazione Volontari Aiuto Ammalati Psicici (AVAP)</b>	93019090039	28921	Verbania	(VB)
<b>A.L.I.Ce. Associazione Lotta Ictus Cerebrale Novara ODV (ALICE)</b>	94067680036	28100	Novara	(NO)
<b>Centro Aiuto alla Vita Verbanese (CAV)</b>	93016160033	28921	Verbania	(VB)
<b>Associazione Famiglie di persone con disabilità intellettiva e/o relazionale Onlus di Novara (ANFFAS)</b>	01851780039	28100	Novara	(NO)
<b>Associazione Uniti per la Ricerca sulla Sclerosi Laterale Amiotrofica Novara (URSLA)</b>	94066600035	28100	Novara	(NO)
<b>Amiche del CIF ODV</b>	94062860039	28047	Oleggio	(NO)
<b>Associazione Volontari Italiani del Sangue Comunale di Invorio (AVIS)</b>	81004030037	28045	Invorio	(NO)
<b>Associazione Novarese Amici di Santiago</b>	94056220034	28043	Bellinzago Novarese	(NO)
<b>Borgomusica</b>	94059580038	28071	Borgolavezzaro	(NO)
<b>Associazione Volontari Italiani del Sangue Comunale di Gozzano (AVIS)</b>	91004130034	28024	Gozzano	(NO)

Denominazione	CF	CAP	Comune	Prov.
<b>Forti e Serene</b>	90006620034	28041	Arona	(NO)
<b>Associazione Italiana per la Donazione di Organi, Tessuti e Cellule - Gruppo comunale di Novara (AIDO)</b>	94019280034	28100	Novara	(NO)
<b>Associazione Italiana per la Donazione di Organi e Tessuti - Gruppo comunale di Arona (AIDO)</b>	90006120035	28041	Arona	(NO)
<b>AVIS Comunale di Stresa</b>	90004950037	28838	Stresa	(VB)
<b>Organizzazione di Volontariato Il Solco ODV</b>	94006780038	28100	Novara	(NO)
<b>Associazione Novarese Amici del Gatto ODV (ANAG)</b>	94007790036	28100	Novara	(NO)
<b>Associazione Volontari Italiani del Sangue Comunale di Galliate (AVIS)</b>	94019960031	28066	Galliate	(NO)
<b>Casa Alessia ODV</b>	94050570038	28100	Novara	(NO)
<b>Associazione Autogestita Servizi e solidarietà Filo d'Argento di Galliate (AUSER)</b>	94016110036	28066	Galliate	(NO)
<b>Associazione Italiana Donatori di Organi e Tessuti - Gruppo comunale di Galliate (AIDO)</b>	94024530035	28066	Galliate	(NO)
<b>Associazione Culturale Novarese (ACN)</b>	94038070036	28100	Novara	(NO)
<b>Squadra AIB e PC "Cerutti Luigi" di Inverio ODV</b>	90009630030	28045	Inverio	(NO)
<b>Il Sogno ODV</b>	94046930031	28047	Oleggio	(NO)
<b>Cassiopea</b>	94029920033	28100	Novara	(NO)
<b>Associazione cinofila novarese "Il Quadrifoglio" - Cani da soccorso</b>	94037830034	28066	Novara	(NO)
<b>La logica del Cuore Onlus</b>	94053870039	28100	Novara	(NO)
<b>Associazione Difendere la Vita con Maria (ADVM)</b>	90021460127	28100	Novara	(NO)
<b>Auser Volontariato di Romentino</b>	94073470034	28068	Romentino	(NO)
<b>Associazione per la Pace di Novara ODV</b>	94052420034	28100	Novara	(NO)
<b>Associazione Volontari Italiani del Sangue Comunale di Romagnano Sesia (AVIS)</b>	82006250037	28078	Romagnano Sesia	(NO)
<b>Il Pianeta dei Clown ODV</b>	94050180036	28100	Novara	(NO)
<b>Associazione di Volontariato per la Tutela dei Diritti del Malato (ATDM)</b>	94020220037	28100	Novara	(NO)
<b>Associazione Volontariato Tornacese ODV (AVoIT)</b>	94048370038	28070	Tornaco	(NO)
<b>La Tenda</b>	94062600039	28065	Cerano	(NO)
<b>Associazione Italiana Donatori di Organi Gruppo comunale di Cameri (AIDO)</b>	94020310036	28062	Cameri	(NO)

Denominazione	CF	CAP	Comune	Prov.
<b>Associazione Volontari Italiani del Sangue Comunale di Oleggio ODV (AVIS)</b>	94019770034	28047	Oleggio	(NO)
<b>Il Biancospino</b>	94069990037	28100	Novara	(NO)
<b>Squadra Volontari AIB e PC di Gozzano ODV</b>	91007900037	28024	Gozzano	(NO)
<b>Auser Volontariato Provinciale di Novara</b>	94054610038	28100	Novara	(NO)
<b>Squadra AIB di Pettenasco</b>	91008060039	28028	Pettenasco	(NO)
<b>Squadra Volontari AIB di Borgo Ticino</b>	94040000039	28040	Borgo Ticino	(NO)
<b>Corpo Volontari AIB Piemonte - Squadra di Gargallo</b>	91007880031	28010	Gargallo	(NO)
<b>Associazione Volontari Italiani del Sangue Comunale di Gargallo (AVIS)</b>	91004200035	28010	Gargallo	(NO)
<b>Associazione Italiana Donatori di Organi Gruppo comunale di Trecate (AIDO)</b>	94007380036	28069	Trecate	(NO)
<b>Associazione Volontariato Mezzomerico (AVM)</b>	94045550038	28040	Mezzomerico	(NO)
<b>Associazione Genitori Bambini Down ODV (AGBD)</b>	90005680039	28041	Arona	(NO)
<b>Associazione di Volontariato "Noi per gli Altri"</b>	94027310039	28060	Casalino	(NO)
<b>Gruppo Volontari Antincendi Boschivi "Pietro Zonca" (AIB)</b>	90003650034	28041	Arona	(NO)
<b>Club Amici del Cuore ODV</b>	94018340037	28100	Novara	(NO)
<b>Associazione Volontari Italiani del Sangue Comunale di Cameri (AVIS)</b>	80020390037	28062	Cameri	(NO)
<b>Associazione Volontari Italiani del Sangue Comunale di Grignasco (AVIS)</b>	91004090030	28075	Grignasco	(NO)
<b>Gruppo di Volontariato Vincenziano di Varallo Pombia e Pombia (GVV)</b>	94033970032	28040	Varallo Pombia	(NO)
<b>Andromeda Piemonte ODV</b>	94054170033	28100	Novara	(NO)
<b>Compagni di Volo Onlus</b>	91014170038	28021	Borgomanero	(NO)
<b>Uno sguardo...un aiuto</b>	92014700030	28862	Crodo	(VB)
<b>WUF Associazione Cultura Cinofila</b>	93040560034	28845	Domodossola	(VB)
<b>Associazione per la Valorizzazione dell'Archeologia e della Storia Antica (AVASA)</b>	93040470036	28861	Baceno	(VB)
<b>Amici dei Pompieri Valle Vigizzo</b>	92017360030	28857	Maggiore	(VB)
<b>Amici di Rosmini</b>	92013780033	28845	Domodossola	(VB)
<b>Arcigay Nuovi Colori Verbania</b>	92014750035	28922	Verbania	(VB)
<b>Unione Italiana Lotta alla Distrofia Muscolare (UILDM)</b>	93013460030	28887	Omegna	(VB)
<b>Associazione Umanitaria Noi con Loro ODV</b>	94023400032	28062	Cameri	(NO)

Denominazione	CF	CAP	Comune	Prov.
<b>Cenovol Telefono Amico ODV</b>	94061100031	28100	Novara	(NO)
<b>Associazione per la lotta contro la sofferenza psichica ODV (ALSP)</b>	94007930038	28100	Novara	(NO)
<b>Associazione Amici dei Gatti Onlus (AAG)</b>	94040110036	28066	Galliate	(NO)
<b>Croce verde Gravellona Toce</b>	00971340039	28883	Gravellona Toce	(VB)
<b>Centro d'ascolto Caritas Pallanza</b>	93011000036	28922	Verbania	(VB)
<b>Corpo Volontari Soccorso di Ornavasso</b>	93005100032	28877	Ornavasso	(VB)
<b>Corpo volontari del soccorso di Omegna e Cusio</b>	01188930034	28887	Omegna	(VB)
<b>Corpo volontari del soccorso di Villadossola</b>	92013260036	28844	Villadossola	(VB)
<b>Associazione Nazionale Vigili del Fuoco del Corpo nazionale V.V.F. Sezione provinciale VCO</b>	92011180038	28922	Verbania	(VB)
<b>Donazione Ossolani Midollo Osseo - D.O.M.O</b>	92008890037	28845	Domodossola	(VB)
<b>Croce Alata</b>	93032810033	28921	Verbania	(VB)
<b>Nati Liberi</b>	93019130033	28881	Casale Corte Cerro	(VB)
<b>Società San Vincenzo de Paoli</b>	93022600030	28887	Omegna	(VB)
<b>Gruppo di volontariato Vincenziano Sant'Angela Merici</b>	93022580034	28921	Verbania	(VB)
<b>Nucleo specializzato nella tempestiva attivazione nei rischi del territorio (START)</b>	93032090032	28924	Verbania	(VB)
<b>Tutela del Patrimonio di S. Martino-La Degagna</b>	93021390039	28819	Verbania	(VB)
<b>Squadra Nautica di Salvamento Verbania</b>	93005430033	28921	Verbania	(VB)
<b>Rompere le catene</b>	93036040033	28922	Verbania	(VB)
<b>Radio Club Verbania</b>	93010690035	28922	Verbania	(VB)
<b>Gruppo Radio Emergenza Sizzano (GRES)</b>	94012900034	28070	Sizzano	(NO)
<b>Intercultura</b>	80406510588	00187	Roma	(RM)
<b>Dignitatis Personae</b>	92015880039	28845	Domodossola	(VB)
<b>Coordinamento Territoriale del Volontariato di Protezione Civile del Verbano Cusio Ossola</b>	3021610030	28294	Verbania	(VB)
<b>A...mici felici e altri amici</b>	92017970036	28845	Domodossola	(VB)
<b>Emergenza radio Ossola (ER Ossola)</b>	93034440037	28886	Pieve Vergonte	(VB)
<b>Don Bosco</b>	93025220034	28838	Stresa	(VB)
<b>Associazione Locale di Famiglie e persone con disabilità intellettiva e disturbi del neurosviluppo (ANFFAS VCO)</b>	92012830037	28845	Domodossola	(VB)
<b>Rotellando</b>	93037390031	28844	Villadossola	(VB)
<b>Elda Azana onlus</b>	92012290034	28845	Domodossola	(VB)

Denominazione	CF	CAP	Comune	Prov.
<b>Villarte</b>	92010470034	28844	Villadossola	(VB)
<b>Associazione Centri del VCO onlus</b>	84004980037	28883	Gravellona Toce	(VB)
<b>Gruppo Hesed Associazione solidale</b>	94063640034	28100	Novara	(NO)
<b>Gruppo di Volontariato Vincenziano Parrocchia S. Vittore</b>	93014140037	28921	Verbania	(VB)
<b>Arca di Noè</b>	01741220030	28887	Omegna	(VB)

# ETS SERVITI

Denominazione	CAP	Comune	Tipologia	Accreditato	Socio
<b>21-mar</b>	28845	Domodossola	APS	SI	NO
<b>A Tutto Sesto</b>	28100	Novara	ODV	SI	NO
<b>A. Porte Aperte APS</b>	28100	Novara	APS	SI	NO
<b>A...mici felici e altri amici</b>	28845	Domodossola	ODV	SI	SI
<b>A.Ge.D.O. Associazione Genitori di Omosessuali Novara (AGEDO)</b>	28100	Novara	ODV	SI	NO
<b>A.N.F.F.A.S. Onlus VCO</b>	28845	Domodossola	ODV	SI	SI
<b>ACAT VCO associazione dei club degli alcolisti anonimi</b>	28883	Gravellona Toce	ODV	SI	NO
<b>Aiutapsiche Onlus</b>	28041	Arona	ODV	SI	SI
<b>Akuadulza</b>	28823	Ghiffa	APS	NO	NO
<b>Aldjamahatoul S Fii Sabilillahi (Gruppi Immigrati della Retta Via)</b>	28021	Borgomanero	APS	SI	NO
<b>Ali di Luce</b>	28100	Novara	ODV	SI	NO
<b>Alternativa a onlus</b>	28845	Domodossola	ONLUS	SI	NO
<b>Alzheimer Borgomanero Onlus</b>	28021	Borgomanero	ODV	SI	SI
<b>Ambulatorio di pronta accoglienza "Centro Città" Novara</b>	28100	Novara	ODV	SI	NO
<b>Ambulatorio di pronta accoglienza ODV</b>	28066	Galliate	ODV	SI	NO
<b>Amenoblues Onlus</b>	28010	Ameno	APS	SI	NO
<b>Amiche del CIF ODV</b>	28047	Oleggio	ODV	SI	SI
<b>Amici Archivi storici</b>	28924	Verbania	ODV	SI	NO
<b>Amici degli Animali</b>	28921	Verbania	ODV	NO	NO
<b>Amici dei Pompieri Valle Vigezzo</b>	28857	Santa Maria Maggiore	ODV	SI	SI
<b>Amici del cane Domodossola</b>	28845	Domodossola	ODV	SI	NO
<b>Amici del cane Omegna</b>	28887	Omegna	ODV	SI	NO
<b>Amici del centro do</b>	28883	Gravellona Toce	ODV	SI	NO
<b>Amici del Monte Barro</b>	28045	Inverio	ODV	SI	NO
<b>Amici del Santa Lucia ODV</b>	28100	Novara	ODV	NO	NO
<b>Amici della Casa di Riposo ODV</b>	28078	Romagnano Sesia	ODV	SI	NO
<b>Amici della Fondation Frédéric Gaillanne - Mira Europe Italia</b>	28100	Novara	ODV	SI	NO
<b>Amici della Rocca Onlus</b>	28041	Borgomanero	ODV	SI	SI
<b>Amici dell'ANFFAS</b>	28845	Domodossola	ODV	SI	NO

Denominazione	CAP	Comune	Tipologia	Accreditato	Socio
<b>Amici di Rosmini</b>	28845	Domodossola	ODV	SI	SI
<b>Amici in Piazza</b>	28064	Landiona	APS	NO	NO
<b>Amici opera pia Carlo Negroni</b>	28100	Novara	ODV	SI	NO
<b>Amicigio Associazione di Promozione Sociale</b>	28040	Castelletto Sopra Ticino	APS	SI	NO
<b>Amicigiò insieme</b>	28053	Castelletto Sopra Ticino	ODV	NO	NO
<b>Amico Disabile Onlus</b>	28041	Arona	ODV	SI	NO
<b>Amnesty International sezione italiana</b>	00185	Roma	ODV	SI	NO
<b>Andromeda Piemonte Onlus</b>	28100	Novara	ODV	SI	SI
<b>Angeli dell'Hospice VCO Onlus</b>	28921	Verbania	ODV	SI	NO
<b>APS Followers Of Christ International Church</b>	28100	Novara	APS	SI	NO
<b>APS Nati Domani ETS</b>	28021	Borgomanero	APS	SI	NO
<b>Arca di Noè</b>	28887	Omegna	APS	SI	SI
<b>Arcigay Nuovi Colori Verbania</b>	28922	Verbania	ODV	SI	SI
<b>Armonia del Girasole APS</b>	28040	Paruzzaro	APS	NO	NO
<b>Arsciöl</b>	28845	Domodossola	ODV	SI	NO
<b>Arte in atelier Vigezzo aps</b>	28852	Craveggia	APS	SI	NO
<b>Artimede ETS APS</b>	28047	Oleggio	APS	NO	NO
<b>Associazione "@rteLAB"</b>	28100	Novara	APS	SI	NO
<b>Associazione "Cristiana Casagrande"</b>	28100	Novara	ODV	SI	NO
<b>Associazione Alpini di Borgomanero</b>	28021	Borgomanero	ODV	NO	NO
<b>Associazione Alpini Volontari di Protezione Civile</b>	28014	Maggiora	ODV	SI	NO
<b>Associazione Amici del cuore VCO</b>	28921	Verbania	ODV	SI	NO
<b>Associazione Amici del Museo Aldo Rossini di Novara Onlus (AMAR)</b>	28100	Novara	ODV	SI	SI
<b>Associazione Amici del Ticino</b>	28062	Cameri	ODV	SI	NO
<b>Associazione Amici dell'Istituto Enrico Fermi di Arona</b>	28041	Arona	APS	SI	NO
<b>Associazione Amici dell'oncologia Onlus</b>	28925	Verbania	ODV	SI	NO
<b>Associazione Amici di Shalom Onlus</b>	28060	Casalino	ODV	SI	SI
<b>Associazione Amici Parkinsoniani Vco</b>	28922	Verbania	ODV	SI	NO
<b>Associazione Amicizia</b>	28822	Cannobbio	ODV	SI	NO
<b>Associazione Andrea Valentini: un aiuto ai bambini</b>	28047	Oleggio	ODV	SI	SI

Denominazione	CAP	Comune	Tipologia	Accreditato	Socio
<b>Associazione Auser Filo d'Argento di Galliate</b>	28066	Galliate	ODV	SI	SI
<b>Associazione Auser Volontariato di Arona Onlus</b>	28041	Arona	ODV	SI	SI
<b>Associazione Autogestita Servizi e solidarietà Filo d'Argento Novara (Auser)</b>	28100	Novara	ODV	SI	SI
<b>Associazione Borgomanerese Amici Quattrozampe (ABAQ)</b>	28021	Borgomanero	ODV	SI	SI
<b>Associazione Bruna Delsignore</b>	28100	Novara	ODV	SI	SI
<b>Associazione C.B. Gruppo Scorpion Onlus</b>	28100	Novara	ODV	SI	SI
<b>Associazione Canile Rifugio Paquito</b>	28010	Fontaneto d'Agogna	ODV	SI	NO
<b>Associazione Carlo Vanoli - Amici dei Pompieri Onlus</b>	28078	Romagnano Sesia	ONLUS	SI	NO
<b>Associazione Centri del VCO onlus</b>	28883	Gravellona Toce	ONLUS	SI	SI
<b>Associazione Centro Incontro Anziani della Terza Età (CITE)</b>	28021	Borgomanero	APS	NO	NO
<b>Associazione cinofila novarese "Il Quadrifoglio" - Cani da soccorso</b>	28066	Novara	ODV	SI	SI
<b>Associazione Cori Piemontesi</b>	28923	Verbania	APS	SI	NO
<b>Associazione Culturale Asilo Bianco</b>	28010	Ameno	APS	NO	NO
<b>Associazione Culturale Borgolavezzaro (BURCHVIF)</b>	28071	Borgolavezzaro	ODV	SI	SI
<b>Associazione Culturale Calabresi San Maurizio d'Opaglio APS</b>	28017	San Maurizio d'Opaglio	APS	SI	NO
<b>Associazione culturale Giovan Pietro Vanni</b>	28846	Verbania	ODV	SI	NO
<b>Associazione culturale Il Flauto Magico</b>	28043	Bellinzago Novarese	ODV	SI	NO
<b>Associazione Culturale Novarese (ACN)</b>	28100	Novara	ODV	SI	SI
<b>Associazione dei Club Alcoligici Territoriali Novarese (ACAT)</b>	28100	Novara	ODV	SI	NO
<b>Associazione dei Genitori STH Onlus (Sostegno Territoriale Handicap)</b>	28066	Galliate	ONLUS	SI	NO
<b>Associazione della Comunità Marocchina per l'Integrazione e la Solidarietà (ACMIS)</b>	28100	Novara	APS	NO	NO

Denominazione	CAP	Comune	Tipologia	Accreditato	Socio
<b>Associazione di promozione sociale Ginestra</b>	28823	Ghiffa	APS	NO	NO
<b>Associazione di Promozione Sociale Gruppo di Acquisto Solidale 7 Fontane (GAS)</b>	28066	Galliate	APS	SI	NO
<b>Associazione di Volontari Granozzo con Monticello (AVGM)</b>	28060	Granozzo con Monticello	ODV	SI	NO
<b>Associazione di Volontariato - Pompieri Volontari Oleggio Ezio Frattini</b>	28043	Bellinzago Novarese	ONLUS	SI	NO
<b>Associazione di Volontariato "Don Giovanni Francone" della Pia Casa Divina Provvidenza</b>	28100	Novara	ODV	SI	NO
<b>Associazione di Volontariato "Noi per gli Altri"</b>	28060	Casalino	ODV	SI	SI
<b>Associazione di Volontariato Amici del Castelli</b>	28100	Novara	ODV	SI	NO
<b>Associazione di Volontariato Con Te ODV</b>	28060	Cureggio	ODV	SI	SI
<b>Associazione di Volontariato per la Tutela dei Diritti del Malato (ATDM)</b>	28100	Novara	ODV	SI	SI
<b>Associazione di volontariato per l'educazione Nexus</b>	28100	Novara	ODV	SI	NO
<b>Associazione Diabetici del Verbano (ADV)</b>	28921	Verbania	ODV	SI	SI
<b>Associazione Difendere la Vita con Maria (ADVM)</b>	28100	Novara	ODV	SI	SI
<b>Associazione Dignità e Lavoro Cecco Fornara ODV</b>	28021	Borgomanero	ODV	SI	NO
<b>Associazione Don Silvio Sempio APS</b>	28047	Oleggio	APS	NO	NO
<b>Associazione Donatori Midollo Osseo "Rossano Bella" Regione Piemonte Onlus (ADMO)</b>	10069	Verbania	ODV	SI	NO
<b>Associazione Down Novara (ADN)</b>	28100	Novara	ODV	SI	NO
<b>Associazione Famiglie di Disabili Intellettivi e Relazionali Onlus di Novara (ANFFAS)</b>	28100	Novara	ONLUS	SI	SI
<b>Associazione Famiglie di persone con disabilità intellettiva e/o relazionale Onlus di Borgomanero (ANFFAS)</b>	28021	Borgomanero	ONLUS	SI	NO

Denominazione	CAP	Comune	Tipologia	Accreditato	Socio
<b>Associazione Famiglie Fanciulli Down del VCO (AFFDOWN VCO)</b>	28922	Verbania	ODV	SI	SI
<b>Associazione Familiari Alzheimer VCO (AFA)</b>	28883	Gravellona Toce	ODV	SI	NO
<b>Associazione Felina Novarese (AFN)</b>	28100	Novara	ODV	NO	NO
<b>Associazione Fontanili di Pernate</b>	28100	Novara	ODV	SI	SI
<b>Associazione fra i gruppi folkloristici della regione Piemonte</b>	28066	Galliate	APS	NO	NO
<b>Associazione Futuro ed Integrazione (AFel)</b>	28100	Novara	ODV	SI	NO
<b>Associazione Genitori Bambini Down (AGBD)</b>	28041	Arona	ODV	SI	SI
<b>Associazione Genitori di Omosessuali Verbania (AGEDO)</b>	28921	Verbania	ODV	SI	SI
<b>Associazione Gli amici per il primo passo</b>	28069	Treccate	ODV	SI	NO
<b>Associazione Gruppo Abele di Verbania Onlus</b>	28921	Verbania	ONLUS	SI	NO
<b>Associazione Italiana contro le Leucemie, Linfomi e Mieloma (AIL) Novara VCO</b>	28100	Novara	ONLUS	NO	NO
<b>Associazione Italiana Dislessia APS (AID)</b>	40121	Bologna	APS	SI	NO
<b>Associazione Italiana Donatori di Organi - Gruppo comunale di Bellinzago Novarese (AIDO)</b>	28043	Bellinzago Novarese	ODV	NO	NO
<b>Associazione Italiana Donatori di Organi - Gruppo comunale di Borgolavezzaro (AIDO)</b>	28071	Borgolavezzaro	ODV	NO	NO
<b>Associazione Italiana Donatori di Organi Gruppo comunale di Cameri (AIDO)</b>	28062	Cameri	ODV	NO	SI
<b>Associazione Italiana Donatori di Organi e Tessuti - Gruppo Comunale di Galliate (AIDO)</b>	28066	Galliate	ODV	SI	SI
<b>Associazione Italiana Educazione Demografica (AIED)</b>	28100	Novara	APS	SI	NO
<b>Associazione Italiana Epilessia Farmacoresistente Onlus (AIEF)</b>	28047	Oleggio	APS	SI	SI

Denominazione	CAP	Comune	Tipologia	Accreditato	Socio
<b>Associazione Italiana per la Donazione di Organi e Tessuti - Gruppo comunale di Arona (AIDO)</b>	28041	Arona	ODV	SI	SI
<b>Associazione Italiana per la Donazione di Organi, Tessuti e Cellule - Gruppo comunale di Novara (AIDO)</b>	28100	Novara	ODV	SI	SI
<b>Associazione Italiana Sclerosi Multipla Onlus (AISM)</b>	00184	Roma	APS	SI	NO
<b>Associazione Italiana sulla Sindrome di Wolf Hirschhorn Onlus (AISiWH)</b>	62010	Montecorsaro	ODV	SI	SI
<b>Associazione Kenzio Bellotti OdV (AKB)</b>	28887	Omegna	ODV	SI	NO
<b>Associazione La Scintilla</b>	28021	Borgomanero	ODV	NO	SI
<b>Associazione Lotta Ictus Cerebrale Novara Onlus (ALICe)</b>	28100	Novara	ODV	SI	SI
<b>Associazione Malati Alzheimer Novara Onlus (AMA)</b>	28100	Domodossola	ODV	SI	SI
<b>Associazione MAMRE</b>	28021	Borgomanero	ODV	SI	NO
<b>Associazione Marianna Vespolati Volonteri</b>	28074	Ghemme	ODV	NO	NO
<b>Associazione Mimosa Amici del DH Oncologico di Borgomanero</b>	28021	Borgomanero	ODV	SI	SI
<b>Associazione Missionaria di S. Agabio (AMSA)</b>	28100	Novara	ODV	NO	NO
<b>Associazione Nazionale Alpini Cusio-Omegna</b>	28887	Omegna	ODV	SI	NO
<b>Associazione Nazionale Alpini Intra</b>	28921	Intra	ODV	SI	NO
<b>Associazione Nazionale Alpini sezione di Novara (ANA)</b>	28100	Novara	ODV	SI	SI
<b>Associazione Nazionale Carabinieri (ANC)</b>	28100	Novara	ODV	NO	NO
<b>Associazione Nazionale dei Vigili del Fuoco del Corpo Nazionale sezione di Novara</b>	28100	Novara	ODV	SI	NO
<b>Associazione Nazionale Emodializzati - Dialisi e Trapianto Onlus (ANED)</b>	20121	Novara	APS	SI	NO
<b>Associazione Nazionale Famiglie Adottive e Affidatarie - Sezione di Novara e Piemonte Orientale (ANFAA)</b>	28100	Novara	ODV	SI	SI

Denominazione	CAP	Comune	Tipologia	Accreditato	Socio
<b>Associazione Nazionale Genitori Soggetti Autistici Novara Vercelli Onlus (ANGSA)</b>	28100	Novara	ODV	SI	SI
<b>Associazione Nazionale Genitori Soggetti Autistici VCO (ANGSA)</b>	28922	Verbania	ODV	SI	SI
<b>Associazione Nazionale Libera Caccia(ANLC)</b>	28100	Novara	APS	NO	NO
<b>Associazione Nazionale Oltre le Frontiere VCO (Anolf VCO)</b>	28921	Verbania	ODV	SI	NO
<b>Associazione Nazionale Protezione Animali Natura Ambiente - Sezione Provinciale Novara Onlus (ANPANA)</b>	28100	Novara	ODV	SI	SI
<b>Associazione Nazionale Terza Età Attiva e Solidale (ANTEAS)</b>	28100	Novara	ODV	SI	SI
<b>Associazione Nazionale Terza Età Attiva per la Solidarietà - VCO (ANTEAS)</b>	28922	Verbania	ODV	SI	SI
<b>Associazione Nazionale Vigili del fuoco del Corpo nazionale V.V.F. sezione provinciale VCO</b>	28922	Verbania	ODV	SI	SI
<b>Associazione Nazionale Volontari Lotta contro i Tumori (ANVOLT)</b>	20158	Novara	ODV	SI	SI
<b>Associazione Noi del IV Circolo</b>	28100	Novara	ODV	SI	NO
<b>Associazione Novarese Amici del Gatto Onlus (ANAG)</b>	28100	Novara	ODV	SI	SI
<b>Associazione Novarese Amici di Santiago</b>	28043	Bellinzago Novarese	ODV	SI	SI
<b>Associazione odv per lo sviluppo del territorio "Culture d'insieme nel VCO"</b>	28827	Cursolo Orasso	ODV	SI	NO
<b>Associazione Onlus di Protezione Civile e Antincendi Boschivi di Cannero Riviera e Trarego Viggiona</b>	28821	Cannero Riviera	ODV	SI	NO
<b>Associazione Opera di Solidarietà Marianista Onlus</b>	28922	Verbania	ONLUS	SI	NO
<b>Associazione Oratorio San Maiolo</b>	28100	Novara	ODV	SI	NO
<b>Associazione Parkinson Insubria Sezione di Novara</b>	28100	Novara	ODV	SI	SI

Denominazione	CAP	Comune	Tipologia	Accreditato	Socio
<b>Associazione Parkinsoniani Onlus delle Province di Novara e VCO</b>	28041	Arona	ODV	SI	SI
<b>Associazione Parkinsoniani VCO</b>	28845	Domodossola	ODV	SI	SI
<b>Associazione per i diritti degli anziani - ADA</b>	28845	Domodossola	APS	SI	NO
<b>Associazione per il Bambino in Ospedale (ABIO Novara)</b>	28100	Novara	ODV	SI	SI
<b>Associazione per il Bambino in Ospedale (ABIO Verbania)</b>	28922	Verbania	ODV	SI	NO
<b>Associazione per la cultura Tibetana - Interstudio Lam Rim</b>	28100	Novara	ODV	SI	NO
<b>Associazione per la lotta contro la sofferenza psichica (ALSP)</b>	28100	Novara	ODV	SI	SI
<b>Associazione per la Pace di Novara ODV</b>	28100	Novara	ODV	SI	SI
<b>Associazione per la promozione dell'anziano</b>	28881	Casale Corte Cerro	ODV	SI	NO
<b>Associazione per la ricerca che cura</b>	28100	Novara	ONLUS	SI	NO
<b>Associazione per la Valorizzazione dell'Archeologia e della Storia Antica (AVASA)</b>	28861	Baceno	ODV	SI	SI
<b>Associazione per l'aiuto ai Giovani Diabetici "Carlo Fasulo" Onlus (AGD)</b>	28100	Novara	ODV	SI	NO
<b>Associazione per l'Autismo "Enrico Micheli" Onlus</b>	28100	Novara	APS	SI	NO
<b>Associazione Pro Cannero Riviera</b>	28821	Cannero Riviera	APS	SI	NO
<b>Associazione Pro Retinopatici e Ipovedenti (APRI)</b>	10072	Caselle Torinese	ONLUS	NO	NO
<b>Associazione pro-diabetici Borgomanero</b>	28021	Borgomanero	ODV	NO	NO
<b>Associazione Provinciale Astrofli Novaresi (APAN)</b>	28019	Novara	ODV	SI	SI
<b>Associazione Provinciale di Volontari Antincendi Boschivi del V.C.O Onlus</b>	28922	Verbania	ODV	SI	NO
<b>Associazione Pubblica Assistenza Croce di Santa Lucia</b>	13100	Vercelli	ODV	SI	NO
<b>Associazione Re Biscottino di Novara</b>	28100	Novara	ONLUS	SI	NO
<b>Associazione Sorgente</b>	28845	Domodossola	ODV	SI	SI
<b>Associazione SOS Antiplagio</b>	28100	Novara	ODV	SI	SI

Denominazione	CAP	Comune	Tipologia	Accreditato	Socio
<b>Associazione Sportiva Dilettantistica Baskin Ciuff Onlus</b>	28100	Novara	APS	NO	NO
<b>Associazione Sportiva Handicappati Dilettantistica Novara Onlus (ASHD)</b>	28100	Novara	APS	SI	NO
<b>Associazione Squadra Volontari Antincendio Boschivi di Bee</b>	28813	Bee	ODV	SI	NO
<b>Associazione Stephan Zanforlin</b>	28100	Novara	APS	SI	NO
<b>Associazione Stop Solitudine</b>	28021	Borgomanero	ODV	SI	NO
<b>Associazione turistica Pro Loco Pettenasco Nostra APS</b>	28028	Pettenasco	APS	NO	NO
<b>Associazione umanitaria "Noi con Loro" Onlus</b>	28062	Cameri	ODV	SI	SI
<b>Associazione Uniti per la Ricerca sulla Sclerosi Laterale Amiotrofica Novara (URSLA)</b>	28100	Novara	ODV	SI	SI
<b>Associazione Vegani Italiani (AVI)</b>	13019	Varallo	ODV	SI	NO
<b>Associazione Vo.Ce. Volontari Ceranesi</b>	28065	Cerano	ODV	SI	NO
<b>Associazione Volontari Aiuto Ammalati Psicici (AVAP)</b>	28921	Verbania	ODV	SI	SI
<b>Associazione Volontari Aiuto Ammalati Psicici Ossola (AVAPO)</b>	28845	Domodossola	ODV	SI	SI
<b>Associazione Volontari Amici del Pariani (AVAP)</b>	28047	Oleggio	ODV	SI	NO
<b>Associazione Volontari antincendi Boschivi (A.I.B) di Cannobio e Valle Cannobina</b>	28822	Cannobbio	ODV	SI	NO
<b>Associazione Volontari Antincendio Boschivi (A.I.B) di Cambiasca</b>	28814	Cambiasca	ODV	SI	NO
<b>Associazione Volontari Assistenza Argilla Auser Gargallo</b>	28010	Gargallo	ODV	SI	SI
<b>Associazione Volontari Assistenza Sanitaria Ossola (AVAS)</b>	28844	Villadossola	ODV	SI	SI
<b>Associazione Volontari Caltignaga Sologno Morghengo</b>	28010	Caltignaga	ODV	SI	NO
<b>Associazione Volontari Italiani del Sangue - Alto Vergante (AVIS)</b>	28010	Nebbiuno	ODV	SI	NO
<b>Associazione Volontari Italiani del Sangue - Comunale Bellinzago Novarese (AVIS)</b>	28043	Bellinzago Novarese	ODV	NO	NO

Denominazione	CAP	Comune	Tipologia	Accreditato	Socio
<b>Associazione Volontari Italiani del Sangue - Comunale di Arona (AVIS)</b>	28041	Arona	ODV	NO	NO
<b>Associazione Volontari Italiani del Sangue - Comunale di Briga Novarese (AVIS)</b>	28010	Briga Novarese	ODV	SI	SI
<b>Associazione Volontari Italiani del Sangue - Comunale di Carpignano Sesia (AVIS)</b>	28064	Carpignano Sesia	ODV	SI	NO
<b>Associazione Volontari Italiani del Sangue - Comunale di Domodossola (AVIS)</b>	28845	Domodossola	ODV	SI	NO
<b>Associazione Volontari Italiani del Sangue - Comunale di Gozzano (AVIS)</b>	28024	Gozzano	ODV	SI	SI
<b>Associazione Volontari Italiani del Sangue - Comunale di Grignasco (AVIS)</b>	28075	Grignasco	ODV	SI	SI
<b>Associazione Volontari Italiani del Sangue - Comunale di Inverio (AVIS)</b>	28045	Inverio	ODV	SI	SI
<b>Associazione Volontari Italiani del Sangue - Comunale di Lesa (AVIS)</b>	28040	Lesa	ODV	SI	NO
<b>Associazione Volontari Italiani del Sangue - Comunale di Novara (AVIS)</b>	28100	Novara	ODV	SI	SI
<b>Associazione Volontari Italiani del Sangue - Comunale di Oleggio (AVIS)</b>	28047	Oleggio	ODV	SI	SI
<b>Associazione Volontari Italiani del Sangue - Comunale di Pella (AVIS)</b>	28010	Pella	ODV	SI	NO
<b>Associazione Volontari Italiani del Sangue - Comunale di Romagnano Sesia (AVIS)</b>	28078	Romagnano Sesia	ODV	SI	SI
<b>Associazione Volontari Italiani del Sangue - Comunale di Varallo Pombia (AVIS)</b>	28040	Varallo Pombia	ODV	NO	NO
<b>Associazione Volontari Italiani del Sangue - Comunale di Vespolate (AVIS)</b>	28079	Vespolate	ODV	SI	SI
<b>Associazione Volontari Italiani del Sangue - Comunale Romentino (AVIS)</b>	28068	Romentino	ODV	SI	SI
<b>Associazione Volontari Italiani del Sangue - Provinciale di Novara (AVIS)</b>	28100	Novara	ODV	SI	SI

Denominazione	CAP	Comune	Tipologia	Accreditato	Socio
<b>Associazione Volontari Italiani del Sangue - Sovracomunale Borgomanero (AVIS)</b>	28021	Borgomanero	ODV	SI	SI
<b>Associazione Volontari Mezzomerico (AVM)</b>	28040	Mezzomerico	ODV	SI	SI
<b>Associazione Volontari Ospedalieri (AVO Arona)</b>	28041	Arona	ODV	SI	SI
<b>Associazione Volontari Ospedalieri (AVO Borgomanero)</b>	28021	Borgomanero	ODV	SI	SI
<b>Associazione Volontari Ospedalieri (AVO Novara)</b>	28100	Novara	ODV	SI	SI
<b>Associazione Volontariato Bellinzago (AVB)</b>	28043	Bellinzago Novarese	ODV	SI	NO
<b>Associazione Volontariato Borgolavezzaro (AVB)</b>	28071	Borgolavezzaro	ODV	SI	SI
<b>Associazione Volontariato Tornacese (AVoIT)</b>	28070	Tornaco	ODV	SI	SI
<b>Associazione Zoofila Borgo Ticino</b>	28040	Borgo Ticino	ODV	SI	SI
<b>Aurora 2000</b>	28068	Romentino	ODV	SI	NO
<b>Auser Domo</b>	28845	Domodossola	ODV	SI	NO
<b>AUSER Ossola</b>	28844	Domodossola	ODV	SI	SI
<b>AUSER Provinciale VCO</b>	28887	Verbania	ODV	SI	SI
<b>AUSER Volontariato AUSER Cusio</b>	28887	Omegna	ODV	SI	SI
<b>AUSER Volontariato AUSER Verbania</b>	28923	Verbania	ODV	SI	SI
<b>Auser Volontariato di Borgomanero</b>	28021	Borgomanero	ODV	SI	SI
<b>Auser Volontariato di Castelletto Sopra Ticino</b>	28053	Castelletto Sopra Ticino	ODV	SI	NO
<b>Auser Volontariato di Romentino</b>	28068	romentino	ODV	SI	SI
<b>Auser Volontariato di Trecate Onlus</b>	28069	trecate	ODV	SI	SI
<b>Auser Volontariato Varallo Pombia e Oleggio ETS</b>	28040	Varallo Pombia	ODV	SI	SI
<b>AVIS comunale di Omegna</b>	28887	Omegna	ODV	SI	NO
<b>AVIS Comunale di Stresa</b>	28838	Stresa	ODV	SI	SI
<b>AVIS Comunale Verbania</b>	28922	Verbania	ODV	SI	SI
<b>AVIS Provinciale VCO</b>	28823	Ghiffa	ODV	SI	NO
<b>Avogano - Associazione Volontari Garbagna Novarese (A.Vo.Ga.No.)</b>	28070	Garbagna	ODV	SI	NO
<b>Banca del Tempo di Oleggio APS</b>	28047	Oleggio	APS	SI	SI

Denominazione	CAP	Comune	Tipologia	Accreditato	Socio
<b>Banco Alimentare del Piemonte</b>	10024	Moncalieri	ODV	SI	NO
<b>Banda musicale cittadina di Romagnano Sesia</b>	28078	Romagnano Sesia	ODV	NO	NO
<b>Borgomusica</b>	28071	Borgolavezzaro	ODV	SI	SI
<b>Burgum Lavezarium</b>	28071	Borgolavezzaro	ODV	SI	NO
<b>Cameri nel Cuore</b>	28062	Cameri	ODV	NO	NO
<b>Camminare Insieme</b>	28922	Verbania	ODV	SI	NO
<b>Casa Alessia Onlus</b>	28100	Novara	ODV	SI	SI
<b>Casa del Sorriso</b>	28100	Novara	ODV	SI	NO
<b>Casa di Giorno don Aldo Mercoli APS</b>	28100	Novara	APS	SI	NO
<b>Casa Piccolo Bartolomeo</b>	28021	Borgomanero	ONLUS	NO	NO
<b>Cassiopea</b>	28100	Novara	ODV	SI	SI
<b>Cenovol</b>	28100	Novara	ODV	SI	SI
<b>Centro Aiuti per l'Etiopia</b>	28924	Verbania	ODV	SI	SI
<b>Centro Aiuto alla Vita (CAV Borgomanero)</b>	28021	Borgomanero	ODV	SI	NO
<b>Centro Aiuto alla Vita Verbanese (CAV)</b>	28921	Verbania	ODV	SI	SI
<b>Centro Auser Provinciale di Novara</b>	28100	Novara	ODV	SI	SI
<b>Centro Culturale Don Pietro Bernini</b>	28021	Borgomanero	ODV	SI	NO
<b>Centro d'ascolto Caritas Pallanza</b>	28922	Verbania	ODV	SI	SI
<b>Centro di Solidarietà San Francesco alla Rizzottaglia Onlus</b>	28100	Novara	ODV	SI	NO
<b>Centro d'incontro Nuovo Archimede</b>	28100	Novara	ODV	SI	NO
<b>Centro Diurno Anziani "Il Chiostro"</b>	28921	Verbania	ODV	SI	SI
<b>Centro Incontri III Età di S. Antonio Onlus</b>	28100	Novara	ODV	SI	SI
<b>Centro Incontro Anziani Grignasco (CIAG)</b>	28075	Grignasco	APS	NO	NO
<b>Centro Incontro Villa Calini</b>	28047	Oleggio	APS	NO	NO
<b>Centro Italiano Femminile ETS (CIF)</b>	28047	Oleggio	APS	SI	NO
<b>Circolo Culturale Gian Vincenzo Omodei Zorini</b>	28041	Arona	ODV	SI	SI
<b>Circolo del Pallanzotto</b>	28922	Verbania	ODV	SI	NO
<b>Circolo Legambiente Gli Amici del Lago APS</b>	28041	Arona	APS	SI	NO
<b>Circolo Legambiente Il Pioppo Ovest-Ticino e Novarese APS</b>	28066	Galliate	APS	SI	SI

Denominazione	CAP	Comune	Tipologia	Accreditato	Socio
<b>Circolo Sardo Associazione di Promozione Sociale e Culturale e Ricreativa Eleonora d'Arborea</b>	28053	Castelletto Sopra Ticino	APS	NO	NO
<b>City Angels Italia Onlus - Sezione di Novara</b>	20161	Milano	ODV	SI	NO
<b>Club Amici del Cuore</b>	28100	Novara	ODV	SI	SI
<b>Comitato Ceranese di San Rocco</b>	28065	Cerano	ODV	SI	NO
<b>Comitato Difesa Nostro Territorio (DNT)</b>	28064	Carpignano Sesia	APS	SI	NO
<b>Compagni di Volo Onlus</b>	28021	Borgomanero	ODV	SI	SI
<b>Compagnia dell'Avellano</b>	28062	Cameri	ODV	SI	NO
<b>Comunità di Sant'Egidio Piemonte Onlus</b>	28100	Novara	ODV	SI	NO
<b>Concentrici ODV</b>	28100	Novara	ODV	SI	NO
<b>Contorno Viola</b>	28925	Verbania	ODV	SI	NO
<b>Coordinamento Ambientalista Rifiuti Piemonte Sez. di Novara (CARP)</b>	28100	Novara	ODV	SI	SI
<b>Coordinamento Autismo Piemonte</b>	28100	Novara	ODV	SI	NO
<b>Coordinamento del Volontariato Socio-Assistenziale e Sanitario Novarese</b>	28100	Novara	ODV	SI	SI
<b>Coordinamento Territoriale del Volontariato di Protezione Civile del Verbano Cusio Ossola</b>	28294	Verbania	ODV	SI	SI
<b>Coro Polifonico Santa Cecilia Galliate Onlus</b>	28066	Galliate	ODV	NO	NO
<b>Corpo Volontari AIB Piemonte - Squadra di Borgomanero</b>	28021	Borgomanero	ODV	NO	NO
<b>Corpo Volontari Ambulanza Valdivedro</b>	28868	Varzo	ODV	SI	NO
<b>Corpo volontari ambulanza Valle Vigezzo</b>	28857	Santa Maria Maggiore	ODV	SI	NO
<b>Croce Alata</b>	28921	Verbania	ODV	SI	SI
<b>Croce di San Giovanni SOGIT I GIOVANNITI - sezione di Verbania</b>	28921	Verbania	ODV	SI	NO
<b>Croce di Santa Giustina - Soccorso senza frontiere Onlus</b>	28010	Veruno	ODV	NO	NO
<b>Croce di Sant'Andrea Onlus Associazione di artisti per il volontariato</b>	28060	Recetto	ODV	NO	NO

Denominazione	CAP	Comune	Tipologia	Accreditato	Socio
<b>Croce Rossa Italiana Comitato Locale di Cannobio</b>	28822	Verbania	ODV	SI	NO
<b>Croce Rossa Italiana Comitato Locale di Domodossola</b>	28845	Domodossola	ODV	SI	NO
<b>Croce Rossa Italiana Comitato locale di Galliate</b>	28066	Galliate	ODV	NO	NO
<b>Croce Rossa Italiana Comitato Provinciale Verbania</b>	28922	Verbania	ODV	SI	NO
<b>Croce verde Gravellona Toce</b>	28883	Gravellona TOce	ODV	SI	SI
<b>Culture Secondo Natura (CSN)</b>	28100	Novara	ODV	SI	NO
<b>Cuore di sole odv</b>	28827	Verbania	ODV	SI	NO
<b>CUORI INVISIBILI</b>	28922	Verbania	ODV	SI	NO
<b>Dignitatis Personae</b>	28845	Domodossola	ODV	SI	SI
<b>Don Bosco</b>	28838	Stresa	ODV	SI	SI
<b>Donazione Ossolani Midollo Osseo - D.O.M.O</b>	28845	Domodossola	ODV	SI	SI
<b>Dottor Clown VCO</b>	28845	Domodossola	ODV	SI	SI
<b>E.R. Ossola - Emergenza radio Ossola</b>	28886	Pieve Vergonte	ODV	SI	SI
<b>Edo's SMAile Associazione di Promozione Sociale</b>	28066	Galliate	APS	SI	NO
<b>Educando</b>	28925	Verbania	ODV	SI	NO
<b>Elda Azana onlus</b>	28845	Domodossola	ONLUS	SI	SI
<b>Elim Italia ODV</b>	28069	Treccate	ODV	SI	NO
<b>Emergency ONG ONLUS</b>	20122	Novara	ONLUS	SI	NO
<b>Emisferi Musicali APS</b>	28040	Borgo Ticino	APS	NO	NO
<b>Emporio Borgosolidale</b>	28021	Borgomanero	ONLUS	SI	NO
<b>Ente Nazionale Protezione Animali Onlus - Sezione di Novara (ENPA)</b>	00192	Roma	ONLUS	SI	NO
<b>Etsi APS</b>	28100	Novara	APS	SI	NO
<b>Falco Borgomanero Volontari Protezione Civile</b>	28021	Borgomanero	ODV	NO	NO
<b>Famiglia Nuaresa APS</b>	28100	Novara	APS	SI	SI
<b>Felici di Aiutare - Happy to Help</b>	28069	Treccate	ODV	SI	NO
<b>FIAB Novara Amici della bici APS</b>	28100	Novara	APS	SI	NO
<b>Fondazione Apri le braccia</b>	28066	Galliate	ONLUS	SI	NO
<b>Fondazione Delponte</b>	28015	Momo	ONLUS	SI	NO
<b>Forti e Serene</b>	28041	Arona	ODV	SI	SI

Denominazione	CAP	Comune	Tipologia	Accreditato	Socio
<b>Forti Insieme</b>	28845	Domodossola	ODV	SI	NO
<b>Free Tribe</b>	28047	Oleggio	APS	SI	NO
<b>G.E.A.T.</b>	28844	Villadossola	ODV	SI	NO
<b>Gazza Ladra APS</b>	28021	Borgomanero	APS	SI	NO
<b>GEPA Novara ODV</b>	28065	Cerano	ODV	SI	NO
<b>Girasole Associazione Volontari di Marano Ticino</b>	28040	Marano Ticino	ODV	SI	NO
<b>Gruppo Accompagnatori Volontari (GAV)</b>	28922	Verbania	ODV	SI	SI
<b>Gruppo Archeologico e Storico Artistico Borgomanerese (GASAB)</b>	28021	Borgomanero	ODV	SI	NO
<b>Gruppo di volontari ambulanza di Macugnaga</b>	28876	Macugnaga	ODV	SI	NO
<b>Gruppo di Volontariato ANC di Domodossola OdV</b>	28845	Domodossola	ODV	SI	NO
<b>Gruppo di Volontariato dell'Associazione Nazionale della Polizia di Stato - sezione Domodossola</b>	28845	Domodossola	ODV	SI	NO
<b>Gruppo di Volontariato Vincenziano della Parrocchia di Sant'Andrea di Pernate (GVV)</b>	28100	Novara	ODV	SI	SI
<b>Gruppo di Volontariato Vincenziano di Varallo Pombia e Pombia (GVV)</b>	28040	Varallo Pombia	ODV	SI	SI
<b>Gruppo di Volontariato Vincenziano Gruppo S. Luisa</b>	28922	Verbania	ODV	SI	SI
<b>Gruppo di Volontariato Vincenziano Nostra Signora di Re (GVV)</b>	28100	Novara	ODV	SI	SI
<b>Gruppo di Volontariato Vincenziano Parrocchia di Oleggio (GVV)</b>	28047	Oleggio	ODV	SI	SI
<b>Gruppo di Volontariato Vincenziano Parrocchia San Giuseppe (GVV)</b>	28100	Novara	ODV	SI	SI
<b>Gruppo di Volontariato Vincenziano Parrocchia San Maiolo Onlus (GVV)</b>	28100	Novara	ODV	SI	SI
<b>Gruppo di Volontariato Vincenziano Parrocchia Ss. Gervasio e Protasio</b>	28845	Domodossola	ODV	SI	SI
<b>Gruppo di Volontariato Vincenziano Parrocchiale Santa Maria Bicocca (GVV)</b>	28100	Novara	ODV	SI	SI

Denominazione	CAP	Comune	Tipologia	Accreditato	Socio
<b>Gruppo di Volontariato Vincenziano Parrocchie Unite Novara Centro - PUNC (GVV)</b>	28100	Novara	ODV	SI	SI
<b>Gruppo di volontariato Vincenziano Sant'Angela Merici</b>	28921	Verbania	ODV	SI	SI
<b>Gruppo di Volontariato Vincenziano Sant'Antonio Abate (GVV)</b>	28053	Castelletto Sopra Ticino	ODV	SI	SI
<b>Gruppo Ecologico Gargallese</b>	28010	Borgomanero	ODV	SI	SI
<b>Gruppo Folkloristico Manghin e Manghina</b>	28066	Galliate	APS	NO	NO
<b>Gruppo Folkloristico Mottarone Avv. Fiorito</b>	28011	Armeno	APS	NO	NO
<b>Gruppo Folkloristico Valle Vigizzo</b>	28857	Santa Maria Maggiore	APS	SI	NO
<b>Gruppo Giovanile San Martino</b>	28069	Treccate	ODV	SI	NO
<b>Gruppo Hesus Associazione solidale</b>	28100	Novara	ONLUS	SI	SI
<b>Gruppo per la Civiltà Agricola Locale</b>	28021	Borgomanero	ODV	NO	NO
<b>Gruppo Storico Archeologico Castellettese (GSAC)</b>	28053	Castelletto Sopra Ticino	ODV	SI	SI
<b>Gruppo Storico Archeologico Galliatese (GSAG)</b>	28066	Galliate	ODV	SI	SI
<b>Gruppo Treccatese Amici 52 Onlus</b>	28069	Treccate	ODV	SI	SI
<b>Gruppo Verbanese Sciatori Ciechi</b>	28922	Verbania	ONLUS	SI	NO
<b>Gruppo Volontari Ambulanza del Vergante</b>	28010	Nebbiuno	ODV	SI	SI
<b>Gruppo volontari ANC di Arona ODV</b>	28040	Dormelletto	ODV	SI	NO
<b>Gruppo volontari protezione civile basso verbanese</b>	28040	Dormelletto	ODV	SI	NO
<b>Gruppo volontariato di Grignasco</b>	28075	Grignasco	ODV	SI	SI
<b>Gruppo Volontariato Ospedaliero Omegna</b>	28887	Omegna	ODV	SI	NO
<b>Gruppo volontariato vincenziano parrocchia S.Vittore</b>	28921	Verbania	ODV	SI	SI
<b>Guardia Costiera Ausiliaria - Centro Coordinamento Regionale del Piemonte</b>	28041	Arona	ODV	SI	NO
<b>Guardie Ambientali d'Italia sezione VCO</b>	28883	Omegna	ODV	SI	NO
<b>Humanitas - Novara</b>	28100	Novara	ODV	SI	SI

Denominazione	CAP	Comune	Tipologia	Accreditato	Socio
<b>I Ching Associazione Sportiva Dilettantistica</b>	28021	Borgomanero	APS	NO	NO
<b>I Cori della Rocca</b>	28078	Romagnano Sesia	ODV	SI	NO
<b>I Gatti del Borgo</b>	28060	Borgomanero	ODV	SI	NO
<b>Idea Insieme Onlus</b>	28100	Novara	ODV	SI	SI
<b>Il Biancospino</b>	28100	Novara	ODV	SI	SI
<b>Il Cerchio</b>	28100	Novara	ODV	NO	NO
<b>Il Colibrì aps</b>	28845	Domodossola	APS	SI	NO
<b>Il girasole di Chernobyl</b>	28060	Casaleggio	ODV	SI	NO
<b>Il Pianeta dei Clown</b>	28100	Novara	ODV	SI	SI
<b>Il rifugio di Nonna Papera</b>	28100	Novara	ODV	NO	NO
<b>Il Sogno</b>	28047	Oleggio	ODV	SI	SI
<b>Il Solco ODV</b>	28100	Novara	ODV	SI	SI
<b>Il Timone</b>	28100	Novara	APS	SI	NO
<b>Iniziativa Studi Psicosociali Amelia Monastra (ISPAM)</b>	28010	Verbania	ODV	SI	SI
<b>Insieme per la Pier Lombardo</b>	28100	Novara	APS	SI	NO
<b>Insieme per la scuola - Associazione Genitori Cameri (AGC)</b>	28062	Cameri	ODV	SI	NO
<b>Intercultura</b>	00187	Roma	ODV	SI	NO
<b>Istituto pubblico di Anzino</b>	28871	Bannio Anzino	APS	SI	NO
<b>La Ciuma ODV</b>	28013	Gattico Veruno	ODV	NO	NO
<b>La logica del Cuore Onlus</b>	28100	Novara	ODV	SI	SI
<b>La Strada di Gerico</b>	28069	Treccate	ODV	SI	NO
<b>La Tenda</b>	28065	Cerano	ODV	SI	SI
<b>Laboratorio per la Pace</b>	28066	Galliate	ODV	SI	NO
<b>L'Aquilone</b>	28068	Romentino	IMPRESA SOCIALE	SI	NO
<b>L'Arca - Associazione a sostegno delle persone diversabili Onlus</b>	28021	Borgomanero	ODV	SI	NO
<b>L'Arcano APS</b>	28010	Caltignaga	APS	SI	NO
<b>Le Ali della Vita Onlus</b>	28100	Novara	ODV	SI	NO
<b>Lega Italiana dei Diritti dell'Animale (LIDA)</b>	28100	Novara	ODV	SI	SI
<b>Lega Italiana per la Lotta contro i Tumori Sezione provinciale del VCO Onlus (LILT)</b>	28887	Omegna	ODV	SI	NO

Denominazione	CAP	Comune	Tipologia	Accreditato	Socio
<b>Legambiente - Circolo Il Brutto Anatroccolo</b>	28922	Verbania	ODV	SI	NO
<b>Letteraltura</b>	28822	Verbania	APS	SI	NO
<b>Liberazione e Speranza Onlus (LES)</b>	28100	Novara	IMPRESA SOCIALE	SI	SI
<b>Liberi di Sorridere</b>	28100	Novara	ODV	SI	SI
<b>L'ontano - La Ca' di Asu aps</b>	28100	Novara	APS	SI	NO
<b>Macinaidee</b>	28100	Novara	ODV	NO	NO
<b>Mamma Parliamone</b>	28041	Arona	ODV	SI	NO
<b>Mani Operose Onlus</b>	28100	Novara	ODV	SI	SI
<b>MANI TESE VERBANIA</b>	20922	Verbania	ONLUS	NO	NO
<b>Materica APS</b>	28100	Novara	APS	SI	NO
<b>Mobadara</b>	28100	Novara	ODV	SI	NO
<b>Mosaico</b>	28831	Nebbiuno	ODV	SI	NO
<b>Movimento per la Vita - Centro aiuto alla Vita di Novara Onlus (MPV - CAV)</b>	28100	Novara	ODV	NO	NO
<b>Mulinelli di Sabbia Onlus</b>	28047	Oleggio	ONLUS	SI	NO
<b>Musicart Associazione di Promozione Sociale</b>	28060	Cureggio	APS	NO	NO
<b>Music'attiva APS</b>	28100	novara	APS	SI	NO
<b>Nascere Insieme</b>	28844	Villadossola	ODV	SI	NO
<b>Nati con la coda</b>	28921	Verbania	ODV	NO	NO
<b>Nati Liberi</b>	28881	Omegna	ODV	SI	SI
<b>NEW LIFE</b>	28922	Verbania	ODV	NO	NO
<b>Noi come Voi Onlus</b>	28066	Galliate	ODV	SI	SI
<b>Noi oltre Eboli</b>	28021	Borgomanero	ODV	NO	NO
<b>Non Solo Aiuto</b>	28921	Verbania	ODV	SI	SI
<b>Non Ti Scordar di Me</b>	28861	Baceno	ODV	SI	SI
<b>Novara Center Onlus</b>	28100	Novara	APS	SI	NO
<b>Novara Green</b>	28100	Novara	ODV	SI	NO
<b>Novara per Tutti - Libera associazione per la solidarietà e la promozione umana Onlus</b>	28100	Novara	ODV	SI	NO
<b>Nuares.it ODV</b>	28100	Novara	ODV	SI	SI
<b>Nucleo di protezione civile sommozzatori sub Verbania</b>	28900	Verbania	ODV	SI	NO

Denominazione	CAP	Comune	Tipologia	Accreditato	Socio
<b>Nuova Associazione Volontari Casa di Giorno per Anziani Don Aldo Mercoli</b>	28100	Novara	ODV	SI	SI
<b>Nuovi Orizzonti Polisportiva Inverio Superiore</b>	28045	Inverio	APS	NO	NO
<b>Nuovo Spazio Casalvolone (NSC)</b>	28060	Casalvolone	ODV	SI	NO
<b>Nuvolando ODV</b>	28065	Cerano	ODV	SI	NO
<b>Oasi Felina Trecate ODV</b>	28069	Trecate	ODV	SI	SI
<b>Oasi per te APS</b>	28053	Castelletto Sopra Ticino	APS	SI	NO
<b>Ohana una vita a colori</b>	28887	Omegna	ODV	NO	NO
<b>Oltre Le Quinte</b>	28100	Novara	APS	NO	NO
<b>Oratorio e Circolo Pier Lombardo Anspi APS ETS</b>	28100	Novara	APS	SI	NO
<b>Organizzazione Nazionale di Volontariato di Protezione Civile Le Aquile sede Locale Novara-Vercelli</b>	28021	Borgomanero	ODV	NO	NO
<b>Orientamente</b>	28100	Novara	APS	SI	NO
<b>Orizzonti</b>	28021	Borgomanero	ODV	SI	SI
<b>Oscella Felix</b>	28845	Domodossola	ONLUS	NO	NO
<b>Osservatorio Geofisico di Novara</b>	28100	Novara	ODV	NO	NO
<b>Ossola amica dell'UGI odv</b>	28844	Villadossola	ODV	NO	NO
<b>P.A. Dona un Sorriso ODV</b>	28100	Novara	ODV	SI	NO
<b>Papà e Mamme separati Associazione per la tutela dei diritti dei figli nella separazione (APEMS)</b>	28100	Novara	ODV	SI	SI
<b>Pellegrini per la Solidarietà e la Pace</b>	28887	Omegna	ODV	NO	NO
<b>Piccoli Grandi Passi</b>	28100	Novara	ODV	SI	SI
<b>Polisportiva Sociale China e Pino Maffeo ASD/APS</b>	28065	Cerano	APS	SI	NO
<b>Prisma Società Cooperativa Sociale Onlus</b>	28100	Novara	IMPRESA SOCIALE	SI	NO
<b>Pro Europa</b>	28100	Novara	APS	NO	NO
<b>Pro loco Grignasco</b>	28075	Novara	APS	SI	NO
<b>Pro Natura Novara Onlus</b>	28100	Novara	ODV	SI	SI
<b>Progetto Giovani Onlus</b>	28060	Casaleggio	ODV	SI	NO
<b>Progetto Tanzania</b>	28845	Domodossola	ONLUS	SI	NO
<b>Prosenectute</b>	28887	Omegna	ODV	SI	SI

Denominazione	CAP	Comune	Tipologia	Accreditato	Socio
<b>Pubblica Assistenza Novara Soccorso</b>	28100	Novara	ODV	SI	NO
<b>Quelli di Puck APS ASD</b>	28021	Borgomanero	APS	SI	NO
<b>Radio Club Verbania</b>	28922	Verbania	ODV	SI	SI
<b>Rescue Drones Network</b>	42020	San Polo D'Enza	ODV	SI	NO
<b>Ri-nascita</b>	28100	Novara	APS	SI	NO
<b>Rompere le catene</b>	28922	Verbania	ODV	SI	SI
<b>Rotellando</b>	28844	Villadossola	APS	SI	SI
<b>S. Agabio Volontari Resilienti SAVoRe ODV</b>	28100	Novara	ODV	SI	NO
<b>Sci Club Galliate</b>	28066	Galliate	APS	NO	NO
<b>Scodinzola Felice</b>	28924	Verbania	ODV	SI	NO
<b>Segretariato Italiano Studenti Medicina Novara (SISM)</b>	28100	Novara	APS	NO	NO
<b>Sentieri degli Spalloni aps</b>	28855	Masera	APS	NO	NO
<b>SerMais Società Civile Responsabile</b>	28100	Novara	APS	SI	NO
<b>Shobogendo Dojo Zen Soto di Novara APS</b>	28100	Novara	APS	SI	NO
<b>Società dei Verbanisti</b>	28921	Verbania	ODV	SI	NO
<b>Società San Vincenzo de Paoli</b>	28887	Omegna	ODV	SI	SI
<b>Socrem - Società Novarese per la Cremazione (So.Crem.)</b>	28100	Novara	APS	SI	NO
<b>Sodalitas Humana</b>	28100	Novara	ODV	SI	NO
<b>SOGIT Onlus - Croce di San Giovanni - Sezione di Cureggio</b>	28060	Cureggio	ODV	SI	NO
<b>Soleil - Solidarietà Ed Idee Libere (Sol.E.I.L.)</b>	28100	Novara	ODV	SI	NO
<b>Spazio ascolto PER</b>	28100	Novara	ALTRI ETS	SI	NO
<b>Sportello Vita</b>	28069	Treccate	ODV	SI	NO
<b>Squadra AIB e PC "Cerutti Luigi" di Inverio ODV</b>	28045	Inverio	ODV	SI	SI
<b>Squadra AIB e PC di Arola ODV</b>	28899	Arola	ODV	SI	NO
<b>Squadra AIB e PC di Bellinzago Novarese ODV Amici del Bosco</b>	28043	Bellinzago Novarese	ODV	SI	SI
<b>Squadra AIB e PC di Borgomezzavalle ODV</b>	28846	Borgomezzavalle	ODV	SI	NO
<b>Squadra AIB e PC di Briga Novarese ODV</b>	28010	Briga Novarese	ODV	SI	NO
<b>Squadra AIB e PC di Lesa</b>	28040	Lesla	ODV	NO	NO

Denominazione	CAP	Comune	Tipologia	Accreditato	Socio
<b>Squadra AIB e PC di Nebbiuno ODV</b>	28010	Nebbiuno	ODV	SI	SI
<b>Squadra AIB e PC di Oleggio ODV</b>	28047	Oleggio	ODV	SI	SI
<b>Squadra AIB e PC di Varzo</b>	28868	Varzo	ODV	SI	NO
<b>Squadra AIB Prato Sesia</b>	28077	Prato Sesia	ODV	SI	SI
<b>Squadra Nautica di Salvamento Verbania</b>	28921	Verbania	ODV	SI	SI
<b>Squadra Volontari AIB "Eugenio Bestetti" Pogno</b>	28076	Borgomanero	ODV	NO	NO
<b>Squadra Volontari AIB di Gozzano (AIB)</b>	28024	Domodossola	ODV	SI	SI
<b>StayAleeve Onlus</b>	28100	Novara	ONLUS	SI	NO
<b>Suca Band (S.U.C.A.)</b>	28040	Mezzomerico	APS	NO	NO
<b>Teatro delle selve</b>	28010	Ameno	APS	NO	NO
<b>Terra Donna</b>	28845	Domodossola	ODV	SI	NO
<b>Turi Kumwe Onlus</b>	28100	Novara	ODV	SI	NO
<b>Tutela del Patrimonio di S. Martino-La Degagna</b>	28819	Verbania	ODV	SI	SI
<b>Tuttaltramusica</b>	28100	Novara	APS	SI	NO
<b>U.I.L.D.M. - Unione Italiana Lotta alla Distrofia Muscolare</b>	28887	Omegna	ODV	SI	SI
<b>Ubi Caritas Onlus</b>	28100	Novara	ODV	SI	SI
<b>Un Gatto per Amico</b>	28053	Castelletto Sopra Ticino	ODV	SI	NO
<b>Unincantodargento</b>	28887	Omegna	APS	SI	NO
<b>Unione Genitori Italiani contro il tumore dei bambini sezione di Novara (UGI)</b>	28100	Novara	ODV	SI	NO
<b>Unione Nazionale Veterani dello Sport sezione di Novara</b>	28100	Novara	APS	SI	NO
<b>Unità Cinofile da Soccorso VCO</b>	28831	Verbania	ODV	SI	NO
<b>Unità Volontaria Emergenza Regionale Piemontese (UVERP)</b>	28066	galliate	ODV	SI	SI
<b>Università del Ben-essere Auser Insieme Verbania</b>	28921	Verbania	APS	NO	NO
<b>Uno sguardo...un aiuto</b>	28862	Crodo	ODV	SI	SI
<b>UTEG - Università Terza Età Galliate APS ETS</b>	28066	Galliate	APS	SI	NO
<b>V.C.O. Aiuta</b>	28845	Domodossola	ODV	SI	SI
<b>Vega</b>	28066	Galliate	ODV	SI	NO
<b>Villarte</b>	28844	Domodossola	ONLUS	SI	SI

Denominazione	CAP	Comune	Tipologia	Accreditato	Socio
<b>Vivicarlino ETS ODV</b>	28060	Vicolungo	ODV	SI	NO
<b>ViviNovara</b>	28100	Novara	ODV	SI	NO
<b>Volontari A.I.B di Vanzone con San Carlo</b>	28879	Vanzone San Carlo	ODV	SI	NO
<b>Volontari ANFI Novara ODV</b>	28100	Novara	ODV	SI	NO
<b>Volontari Antincendi Boschivi (A.I.B) di Beura Cardezza</b>	28851	Verbania	ODV	SI	NO
<b>Volontari Antincendi Boschivi (A.I.B) di Crevoladossola</b>	28865	Crevoladossola	ODV	SI	NO
<b>Volontari Antincendi Boschivi (A.I.B) di Domodossola "Calice"</b>	28845	Domodossola	ODV	SI	NO
<b>Volontari Antincendi Boschivi (A.I.B) di Montecrestese</b>	28864	Montecrestese	ODV	SI	NO
<b>Volontari Antincendi Boschivi (A.I.B) di Montescheno</b>	28843	Montescheno	ODV	SI	NO
<b>Volontari Antincendi Boschivi (A.I.B) di Ornavasso</b>	28877	Ornavasso	ODV	SI	NO
<b>Volontari Antincendi Boschivi (A.I.B) di Premosello Chiovenda</b>	28803	Premosello Chiovenda	ODV	SI	NO
<b>Volontari Antincendi Boschivi (A.I.B) di Seppiana</b>	28846	Seppiana	ODV	NO	NO
<b>Volontari Antincendi Boschivi (A.I.B) di Trontano</b>	28859	Trontano	ODV	SI	NO
<b>Volontari Antincendi Boschivi (A.I.B) di Villadossola</b>	28844	Villadossola	ODV	SI	NO
<b>Volontari Biblioteca Vaprio d'Agogna</b>	28010	Vaprio d'agnogna	ODV	SI	NO
<b>Volontari Canile Comunale di Verbania</b>	28921	Verbania	ODV	SI	NO
<b>Volontari del Soccorso Cusio Sud Ovest</b>	28017	San Maurizio d'Opaglio	ODV	SI	SI
<b>Volontari IOI terrieri Altoggio odv</b>	28864	Montecrestese	ODV	SI	NO
<b>Volontari Recetto</b>	28060	Recetto	ODV	SI	NO
<b>WUF Associazione Cultura Cinofila</b>	28845	Domodossola	ODV	SI	SI

**SEDE LEGALE  
DOMODOSSOLA**

0324 482657 - [info@ciesseti.eu](mailto:info@ciesseti.eu)

**SEDI TERRITORIALI**

**NOVARA**

0321 33393 - [info.novara@ciesseti.eu](mailto:info.novara@ciesseti.eu)

**BORGOMANERO**

348 9315865 - [info.borgomanero@ciesseti.eu](mailto:info.borgomanero@ciesseti.eu)

**VERBANIA PALLANZA**

0323 401109 - 348 9315865 - [info.omegna-verbania@ciesseti.eu](mailto:info.omegna-verbania@ciesseti.eu)

**OMEGNA**

0323 61149 - 348 9315865 - [info.omegna-verbania@ciesseti.eu](mailto:info.omegna-verbania@ciesseti.eu)

**[www.ciesseti.eu](http://www.ciesseti.eu)**