

ISTITUTO SACRO CUORE

Scuola Secondaria di Primo Grado

ANNO SCOLASTICO

2025-2026



*L'educazione è il più importante
mezzo per glorificare il cuore di Gesù.*

Santa Maddalena Sofia Barat

I DOCENTI

Madre Christine Randazzo
Coordinatrice didattica

Prof. Gianluca BASTIANI – Sc. Motorie e Sportive

Prof. Michele DI MURIA – Lettere

Prof.ssa Lucia DI RAIMONDO - Arte e Immagine, Tecnologia

Madre Thérèse DODGE - Conversazione in Inglese

- Geografia CLIL (lingua inglese) III Media

Prof. Giacomo FERRARI – Musica

Prof.ssa Giulia MITAROTONDA – Storia e Geografia

Prof.ssa Valérie PARIS – Lingua Francese

Prof. Federico PANTALEONI - Lingua Inglese

Prof.ssa Laura PIETROVITO - Matematica e Scienze

Madre Christine RANDAZZO – Religione



LA VITA A SCUOLA



L'ORARIO DELLE LEZIONI

LUNEDÌ				MARTEDÌ				MERCOLEDÌ				GIOVEDÌ				VENERDÌ			
	1	2	3		1	2	3		1	2	3		1	2	3		1	2	3
8,00-8,55	STO	FRA	ITA		GEO	MAT	ARTE		REL	ITA	FRA		TEC	GEO	REL		Santa Messa		
8,55-9,50	SMS	STO	ITA		MAT	GEO	ARTE		SMS	ITA	STO		TEC	REL	MAT		MUS	ING MT	MAT
9,50-10,05	break	break	break		break	break	break		break	break	break		break	break	break		break	break	break
10,05-11,00	ITA	SMS	STO		MAT	ARTE	GEO		MAT	STO	ITA		GEO	TEC	MAT		ITA	MUS	MAT
11,00-11,55	ITA	ING	SMS		ITA	ARTE	ING MT		STO	MAT	ITA		MAT	TEC	GEO MT		MAT	FRA	ING
11,55-12,10	break	break	break		break	break	break		break	break	break		break	break	break		break	break	break
12,10-13,05	MUS	ITA	ING		ARTE	ITA	MAT		ITA	MAT	SMS		MAT	ING	TEC		ING	ITA	FRA
13,05-14,00	FRA	ITA	MUS		ARTE	MUS	ITA		ITA	SMS	MAT		ING	MAT	TEC		FRA	MAT	ITA
																	ING MT	MAT	MUS

IL PIANO DI STUDI

(30 ore settimanali)

MATERIA	ORE SETTIMANALI
Italiano	6
Storia, Cittadinanza e Geografia *	4
Matematica e Scienze	6
* Inglese I lingua comunitaria	3
Francese II lingua comunitaria	2
Arte e Immagine	2
Tecnologia	2
Scienze motorie e sportive	2
Musica	2
Religione	1



- * In III Media, un'ora settimanale di Geografia è svolta in lingua inglese con insegnante madrelingua
- * In I, II e III Media un'ora di Conversazione in lingua / approfondimento con insegnante madrelingua

IL CALENDARIO



ISTITUTO SACRO CUORE CALENDARIO SCUOLA MEDIA 2025-2026

SETTEMBRE

- 11 giovedì** Riunione Scuola Media
15 lunedì Inizio ufficiale delle lezioni in Toscana
16 martedì Iniziano mensa e doposcuola

OTTOBRE

- 7 martedì** Santa Messa di inizio anno scolastico
Ore 15.00 Riunione generale con i genitori della Scuola Media, presentazione delle attività annuali ed elezione dei rappresentanti di classe
FAMILY FIELD DAY (in caso di pioggia, rimandato al 18/10)
Inizio dei ricevimenti con i genitori (previo appuntamento su registro elettronico)
11 sabato Festa liturgica di *Mater Admirabilis*
13 lunedì Gare di atletica agli Assi
20 lunedì

NOVEMBRE

- 1 sabato** Ognissanti
4 martedì Ore 15.00 Consigli di classe III e II Media (presenza rappresentanti dei genitori)
7 venerdì Ore 15.00 Consigli di classe I Media (presenza rappresentanti dei genitori)
15 sabato COLLETTA ALIMENTARE (pomeriggio di volontariato per la III Media)
18 martedì Festa liturgica di S. Rosa Filippina Duchesne
22 sabato **SCUOLA APERTA**
24 lunedì Ore 15.00 Open day Scuola Media e incontro con gli alunni di V Elementare

DICEMBRE

- 8 lunedì** Immacolata Concezione – **festa**
9 martedì Ore 14.30-17.00 Colloqui generali con i genitori
18 giovedì Ultimo giorno di scuola prima delle vacanze natalizie

GENNAIO

- 7 mercoledì** Ripresa delle lezioni
Sospensione dei ricevimenti con i genitori fino alla consegna delle pagelle
SCUOLA APERTA
17 sabato

FEBBRAIO

- 13 venerdì** Ore 14.30-17.00 Consegna delle pagelle e colloqui generali con i genitori
17 martedì Ultimo giorno di Carnevale
18 mercoledì Le Ceneri – inizio della Quaresima
23 - 27 **SETTIMANA BIANCA** (settimana a disposizione delle famiglie per eventuali viaggi o settimane bianche personali) – la scuola rimane aperta (recupero/attività)

MARZO

- 16 lunedì** Gare di atletica agli Assi

APRILE

- data da definire** **PROVA INVALSI III MEDIA** (requisito per l'ammissione all'Esame)
1 mercoledì Ultimo giorno di scuola prima delle vacanze pasquali
8 mercoledì Ripresa delle lezioni
9 giovedì Ore 15.00 Consigli di classe I Media (presenza rappresentanti dei genitori)
14 martedì Ore 15.00 Consigli di classe III e II Media (presenza rappresentanti dei genitori)
16 giovedì Ore 14.30-17.00 Colloqui generali con i genitori
25 sabato Festa di S. Marco evangelista e Anniversario della Liberazione

MAGGIO

- 1 venerdì** S. Giuseppe artigiano e Festa del lavoro – **festa**
4 lunedì Fine dei ricevimenti con i genitori
25 lunedì Festa della Santa Madre Maddalena Sofia Barat

GIUGNO

- 2 martedì** Festa della Repubblica – **festa (lunedì 1 ponte)**
10 mercoledì Ultimo giorno di scuola e termine ufficiale delle lezioni in Toscana
12 venerdì Festa liturgica del Sacratissimo Cuore di Gesù
Inizio Esame di Stato di Licenza Media:
- 12, 15, 16 giugno – prove scritte
- il calendario delle prove orali sarà pubblicato a esame iniziato
- tutti gli alunni ammessi all'esame devono ritenersi impegnati fino al 30/06
18 giovedì Inizio Esame di Stato di Licenza Superiore

Contatti dei professori della Scuola Media:

- Gianluca Bastiani (Scienze motorie e sportive) gianluca.bastiani@sacrocuore.com
- Michele Di Muria (Lettere) michele.dimuria@sacrocuore.com
- Lucia Di Raimondo (Arte e immagine e Tecnologia) lucia.diraimondo@sacrocuore.com
- Madre Thérèse Dodge (Conversazione Inglese e Geography III Media) madre.therese@sacrocuore.com
- Giacomo Ferrari (Musica) giacomo.ferrari@sacrocuore.com
- Giulia Mitarotonda (Storia e Geografia) giulia.mitarotonda@sacrocuore.com
- Valérie Paris (Lingua Francese) valerie.paris@sacrocuore.com
- Federico Pantaleoni (Lingua Inglese) federico.pantaleoni@sacrocuore.com
- Laura Pietrovito (Matematica e Scienze) laura.pietrovito@sacrocuore.com
- Madre Christine Randazzo (Religione) madre.christine@sacrocuore.com

IL REGOLAMENTO D'ISTITUTO

Regolamento Scuola Secondaria di Primo Grado

1. Gli alunni sono tenuti a osservare scrupolosamente il Regolamento d'Istituto mantenendo un comportamento sempre e comunque corretto, civile ed educato, nel pieno rispetto delle persone e dei luoghi che li circondano.
 2. L'orario delle lezioni viene comunicato dalla direzione all'inizio dell'anno scolastico.
 3. L'ingresso all'Istituto è permesso esclusivamente agli alunni. Le persone estranee possono entrare solo se autorizzate.
 4. Gli intervalli della mattina, dal lunedì al giovedì, sono stabiliti dalle 9:50 alle 10:05 alle 10:20 e dalle 11:55 alle 12:10 (il venerdì dalle 9:40 alle 9:50 e dalle 11:30 alle 11:40). Agli alunni non è consentito per nessun motivo di allontanarsi dall'Istituto.
 5. La presenza degli alunni è obbligatoria, oltre che alle lezioni, a tutte le attività parascolastiche che richiedono la loro partecipazione.
 6. **Ogni assenza deve essere giustificata per iscritto dai Genitori o da chi ne fa le veci.** Se la giustificazione non viene presentata entro il giorno seguente a quello del rientro, lo studente sarà sospeso con obbligo di frequenza. Tale sanzione disciplinare avrà una ricaduta sul voto in condotta.
 7. Le assenze superiori a 5 giorni, per motivi di salute, compresi gli eventuali giorni festivi, devono essere giustificate con certificato medico.
 8. Gli alunni in ritardo sono ammessi soltanto con l'autorizzazione della Preside. Dopo il terzo ritardo lo studente, per essere ammesso in classe, deve essere accompagnato da un genitore.
 9. Ogni richiesta di uscita dalla scuola, prima del termine delle lezioni, deve essere fatta dai genitori per iscritto, di norma il giorno precedente. La motivazione sarà valutata dalla Preside.
 10. Le richieste di variazioni sull'orario di entrata o uscita degli studenti che devono sottoporsi ad analisi e visite mediche devono essere accompagnate dalla presentazione di un certificato rilasciato dal medico o dalla struttura sanitaria.
 11. Qualora l'uscita anticipata si rendesse necessaria per malore o indisposizione, i genitori saranno tempestivamente avvertiti.
 12. **Tutti gli alunni devono frequentare la scuola nella divisa prescritta.**
 13. I responsabili di eventuali danni agli ambienti, alle suppellettili, alle attrezzature e al materiale didattico devono provvedere al risarcimento.
 14. L'istituto non assume nessuna responsabilità per eventuali sottrazioni di oggetti personali, furti o danneggiamenti.
 15. La Direzione si riserva il diritto di sospendere o di allontanare dall'Istituto, in qualsiasi momento dell'anno, quegli allievi che contravvenissero gravemente o abitualmente al regolamento disciplinare della scuola.
 16. **Durante le lezioni mattutine e pomeridiane e durante il doposcuola non è permesso mangiare né usare cellulare, I-Pod e apparecchi audio-video in genere.** Inoltre negli ambienti scolastici non è consentito masticare chewing-gum.
 17. Gli alunni sono tenuti a portare a scuola i libri e i materiali necessari per seguire proficuamente le lezioni del giorno.
 18. Alla fine delle lezioni le aule devono essere lasciate in ordine. È opportuno che i docenti lascino l'aula quando gli studenti sono usciti.
- Il personale docente e non-docente e le famiglie, per quel che le riguarda, sono tenuti a collaborare con la Direzione per la perfetta osservanza del presente regolamento.

DIVIETO TELEFONI CELLULARI e DISPOSITIVI ELETTRONICI



**Vietato l'uso dei cellulari e di
altri dispositivi elettronici a scuola**

OGGETTO: Divieto di uso di telefoni cellulari e altri dispositivi elettronici personali a scuola

Con la Nota MIM n. 5274 dell'11 luglio 2024, per il primo ciclo d'istruzione (Scuola dell'Infanzia, Scuola Primaria e scuola Secondaria di Primo Grado) il Ministero dell'Istruzione e del Merito ha stabilito che in tutte le scuole è **VIETATO l'uso dei telefoni cellulari e di altri dispositivi elettronici personali (smartwatch, tablet...) durante l'orario scolastico**. Questa decisione nasce da preoccupazioni educative documentate. Gli studi più recenti condotti da OCSE, OMS e Istituto Superiore di Sanità hanno messo in evidenza che l'uso eccessivo dello smartphone da parte degli adolescenti:

- riduce la capacità di concentrazione e di apprendimento;
- incide negativamente sui risultati scolastici;
- aumenta i rischi di ansia, insonnia, isolamento sociale e comportamenti di dipendenza.

Per tutti gli alunni della Scuola Secondaria di Primo Grado del nostro Istituto è pertanto preferibile che il telefono cellulare non venga portato a scuola.

Solo in casi limitati di vera necessità e con autorizzazione scritta di un genitore, il cellulare potrà essere portato a scuola ma dovrà essere sempre spento e tenuto in appositi contenitori di raccolta (**l'Istituto non si assumerà nessuna responsabilità in caso di smarrimento, furto o danneggiamento dei telefoni cellulari o di altri dispositivi portati all'interno dell'ambiente scolastico**).

Il divieto d'uso si applica all'orario delle lezioni e vale anche in tutti i momenti di permanenza e in ogni ambiente scolastico, dall'orario di entrata all'orario di uscita (cambio dell'ora, intervalli, mensa, doposcuola...).

Per quanto riguarda uscite, visite guidate e viaggi di istruzione, l'uso del telefono cellulare potrà essere consentito solo se autorizzato dalla Dirigente scolastica e/o dai docenti accompagnatori.

La **comunicazione con le famiglie**, per qualsiasi necessità o urgenza, è sempre garantita attraverso **il telefono della scuola**.

Coloro che rimangono al doposcuola, potranno controllare i compiti da svolgere solo sul proprio **diario personale** che dovrà essere sempre aggiornato in modo ordinato con le indicazioni fornite dai docenti al termine di ogni lezione.

Per gli alunni che dovessero trasgredire alle suddette indicazioni si applicheranno **le seguenti sanzioni**:

- ritiro immediato, da parte del docente o del personale scolastico, del cellulare o di altri dispositivi elettronici non autorizzati che saranno spenti e riconsegnati esclusivamente nelle mani dei genitori, su appuntamento con la Dirigente Scolastica o con un suo delegato.
- segnalazione della trasgressione sul registro elettronico con nota disciplinare (il Consiglio di classe valuterà inoltre la sanzione disciplinare più adeguata, che potrà comprendere la sospensione dalle attività didattiche e/o l'attribuzione di un voto insufficiente in condotta).

Tutte le famiglie sono invitate a collaborare e ad adoperarsi, nel modo che riterranno più opportuno, per sensibilizzare i propri figli a usare correttamente il telefono cellulare contribuendo a creare quell'alleanza educativa in grado di trasmettere un maggiore senso di responsabilità e un ambiente di apprendimento più efficace, sereno, rispettoso e sicuro per tutti.

Firenze, 15 settembre 2025

La Coordinatrice didattica
Madre Christine Randazzo

IL REGISTRO ELETTRONICO... E IL DIARIO PERSONALE

CLASSEVIVA
famiglia

*Il cuore pulsante
della Scuola del futuro*

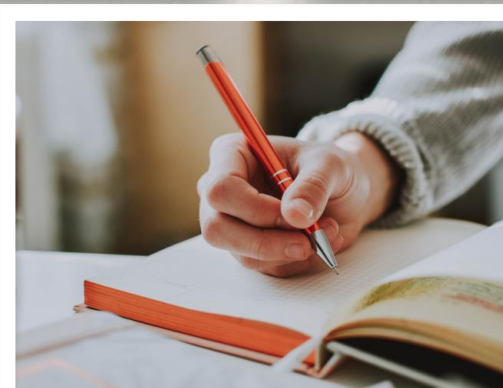
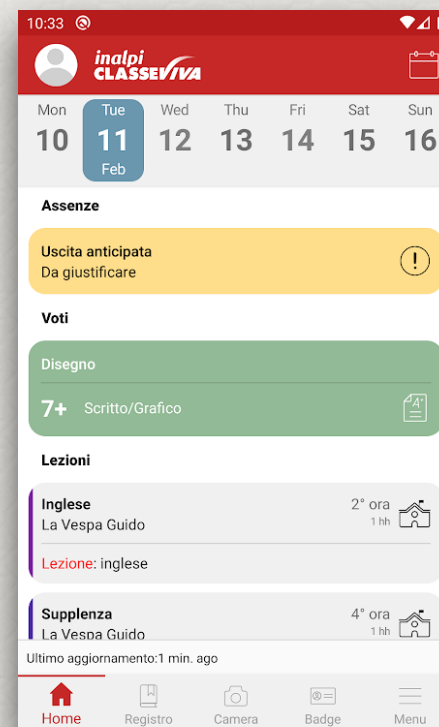
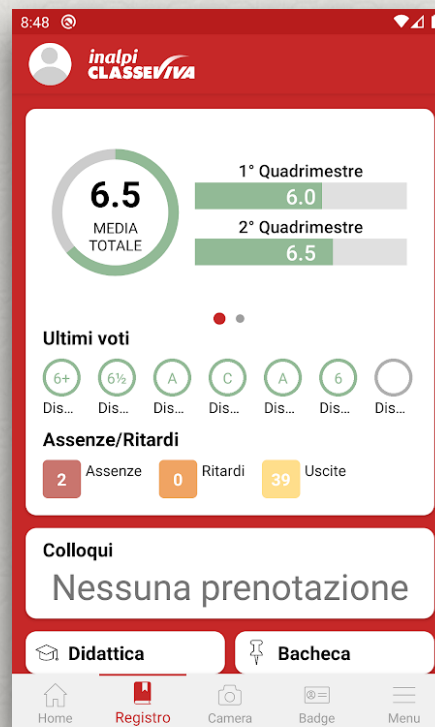
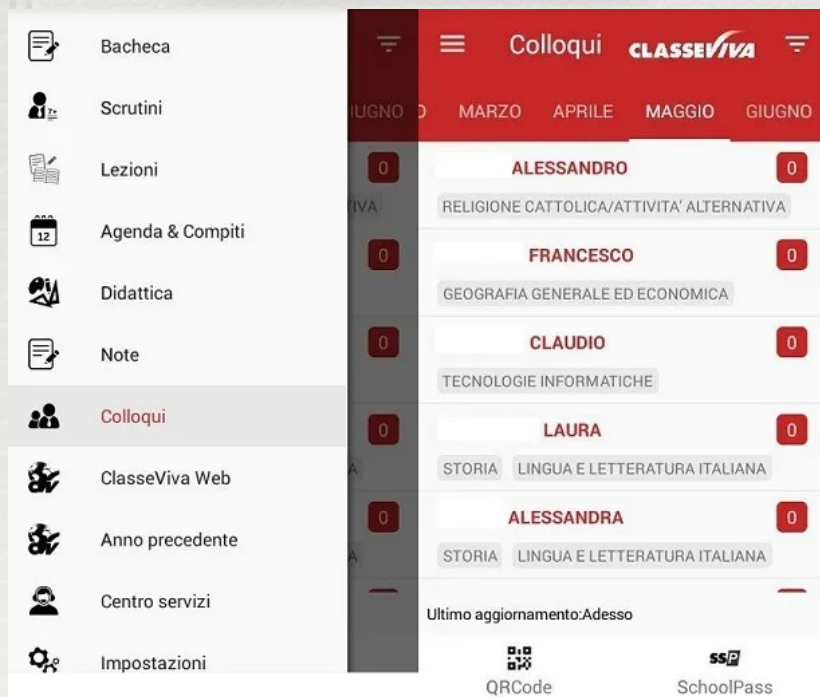

LE GIUSTIFICAZIONI SU LIBRETTO WEB - CLASSEVIVA

Guida per l'utilizzo della funzione "Libretto web" per genitori e studenti

Di seguito troverete illustrata la procedura da seguire per effettuare una giustificazione online attraverso la funzione "Libretto web", se attiva presso il Vs. istituto.

Dopo aver effettuato l'accesso dal web, il genitore o lo studente maggiorenne (a seconda di quanto stabilito dalla scuola), per poter inserire una giustificazione, dovrà posizionarsi all'interno della voce "Assenze", che si trova nel menu principale del registro elettronico.

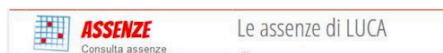

Nel caso in cui l'accesso sia effettuato da dispositivo mobile nelle app "ClasseViva Famiglie" o "ClasseViva Studenti", sarà necessario entrare nel menu principale dell'app, posizionarsi sul menu "ClasseViva Web" ed entrare nella voce "Assenze".



Successivamente dovrà cliccare sull'icona "Libretto web" posizionata in alto a destra.



A seguire troverà due icone: "Eventi" e "Giustifiche":



- La prima icona consente di aprire una pagina in cui si avrà un riepilogo degli eventi da giustificare, inseriti dai docenti nel registro elettronico e filtrabili per tipologia (assenze, ritardi, uscite anticipate).

Di fianco a ciascun evento sarà visibile il tasto "Giustifica", il quale aprirà una maschera precompilata con tipologia e data dell'evento, in cui il genitore/studente maggiorenne dovrà solo inserire obbligatoriamente la motivazione.

Nuova giustificazione

Seleziona tipo

☐ Assenza
☐ Permesso di entrata
☐ Permesso di uscita

Assente dal: 14/12/2020
Al: 14/12/2020
Motivazione:

Assenza nelle ore 2° MATEMATICA - 3° SCIENZE NATURALI (BIOLOGIA, CHIMICA E SCIENZE DELLA TERRA)

Nel caso di assenza parziale, il sistema indicherà il dettaglio delle effettive ore di assenza dello studente all'interno di quella giornata.

Una volta inserita la giustificazione, essa sarà visibile ed eventualmente modificabile cliccando sull'icona "Giustifica".

- La seconda icona "Giustifica", se cliccata, mostra una pagina contenente l'elenco delle giustificazioni inserite dal genitore e/o dallo studente maggiorenne. Di fianco a ciascuna giustificazione, l'utente visionerà i tasti "Modifica" ed "Elimina" per apportare eventuali variazioni a quanto inserito, fino a quando la stessa non sarà approvata o rifiutata dal docente.

genitore (G6285013)
Autore
Data inserimento: 03 ottobre 2020

Si prega di giustificare l'assenza dell'alunno GHIRARDINI LUCA dal sabato 03 ottobre 2020 al sabato 03 ottobre 2020 per il seguente motivo: **Motivi di salute**

Modifica
Elimina

Nel caso in cui ci fosse necessità di inserire una giustificazione prima che il docente inserisca l'evento (ad es. nel caso di uscita anticipata già programmata), il genitore e/o lo studente maggiorenne potrà creare la giustificazione utilizzando la funzione apposita "+ Giustifica" che si trova sempre nella pagina "Giustifiche":



Si aprirà una maschera in cui l'utente dovrà scegliere la tipologia di evento da giustificare tra quelli proposti (assenza, entrata in ritardo o uscita in anticipo) e compilare i dati richiesti.

Nuova Giustificazione

Seleziona tipo

☐ Assenza
☐ Permesso di entrata
☒ Permesso di uscita

Giorno: 23/12/2020
Ore: (hh:mm) 12:00
Motivazione: Visita medica
Accompagnatore:

Anch'essa figurerà nel medesimo elenco, insieme alle altre; i tasti "Modifica" ed "Elimina" saranno visibili fino a quando la giustificazione sarà approvata o rifiutata dal docente.

LE ATTIVITÀ POMERIDIANE

- PIANOFORTE o VIOLINO
- COUNTRY TIME (lunedì)
- Corso di CINESE (lunedì)
- CLUB DEI LETTORI (martedì) - I e II Media
- Potenziamento INGLESE (mercoledì)
- Preparazione al Sacramento della CRESIMA (mercoledì) - III Media
- Laboratorio di LATINO (mercoledì) - III Media



I PROGETTI SCOLASTICI

- uscite sul territorio urbano ed extraurbano con visite didattiche guidate
- incontri culturali e laboratori artistici, scientifici, tecnologici
- partecipazione a eventi vari (culturali, ricreativi, di volontariato...)
- corsi sportivi e gare
- concorsi e percorsi offerti da enti e associazioni locali o nazionali
- progetti di sensibilizzazione su temi di attualità e di educazione alla cittadinanza in collaborazione con enti locali e forze dell'ordine
- attività di cineforum
- momenti di preghiera , approfondimento religioso e spirituale...



INIZIATIVE EXTRASCOLASTICHE

Teatro, cinema, spettacoli, concerti, mostre ed eventi culturali a Firenze e fuori città, eventi sportivi, attività genitori-figli, vacanze studio all'estero e altro... PER FARE SCUOLA, PER FARE AMICIZIA, PER CRESCERE INSIEME...

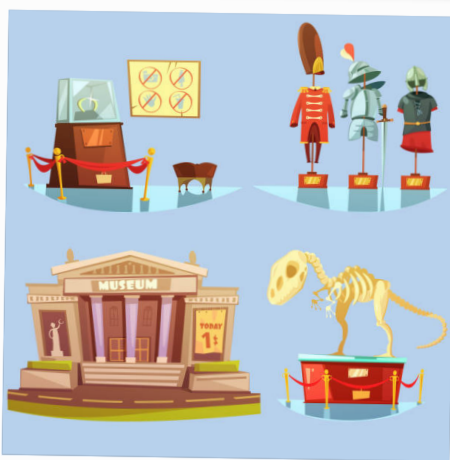

 **Banco
Alimentare**

TRINITY
COLLEGE LONDON

FONDAZIONE  **SCIENZA E TECNICA**

TORO VERDI
FONDAZIONE

**INSTITUT
FRANÇAIS**

**rifredi
teatro**

**TEATRO
PUCCINI**

PROGETTI
VISITE
LABORATORI

COLLABORAZIONI



 **LE CHIAVI DELLA CITTÀ**

FAI
Fondo
Ambiente
Italiano

 **museo
galileo**
Istituto e Museo
di Storia della Scienza

IL GIARDINO DI ARCHIMEDE
unmuseo
perla[matematica]

**PALAZZO
STROZZI**

 **AMICI
DI FIRENZE**
Didattico

ASSI
Giglio
Rosso

 **the
British Institute
of Florence**

**TEATRO
IDEE
PER IL
TEATRO DELLA TOSCANA | FIRENZE**

 **UNIVERSITÀ
DEGLI STUDI
FIRENZE** | **MUSEO DI
STORIA
NATURALE**

 **Caritas
Diocesana
FIRENZE**

FESTA DELLE FAMIGLIE AL SACRO CUORE

SABATO 11 OTTOBRE - ore 14-17

Asilo - Scuola Elementare - Scuola Media

Un momento per socializzare e giocare insieme con tutta la famiglia!
Saranno organizzati giochi, gare fra le classi e i genitori, attività creative, sport, premi, musica, cibo e bevande...
Tanto divertimento per il miglioramento della scuola!



**PELLEGRINAGGIO GIUBILARE A ROMA
UDIENZA GENERALE DI PAPA LEONE XIV,
PASSAGGIO DELLA PORTA SANTA,
TOUR DEI MUSEI VATICANI E CAPPELLA SISTINA
MERCOLEDÌ 12 NOVEMBRE**

Ritrovo alla stazione Firenze SMN: 5.30

Partenza da Firenze SMN: 6.00

Arrivo a Roma Termini: 7.50

Udienza Generale con Papa Leone XIV: 10.00-12.30

Passaggio della Porta Santa di San Pietro

Pranzo a sacco

Tour dei Musei Vaticani e Cappella Sistina 15.30

Cena alla Stazione Termini

Partenza da Roma Termini: 19.00

Arrivo a Firenze SMN: 20.30



I MEDIA

- La forma delle foglie
- Anatomia vegetale
- Il microcosmo
- La cura delle api a Valdiniievole (con guida ambientalista)
- Visita all'Orto botanico di Firenze
- Visite d'arte e laboratori artistici
- Laboratori di tecnologia secondo la programmazione
- Club dei lettori
- Musical "La Divina Commedia" al teatro Verdi
- Trinity
- Visita all'Istituto francese e laboratorio di teatro
- Gite verdi (attività sportive a contatto con la natura), gare di atletica interne di istituto, gare extrascolastiche di atletica leggera

II MEDIA

- Connessioni naturali
- Biodiversità italiana
- Estinzione, no grazie!
- Hearth summit
- La filiera del latte a Valdinevole (con guida ambientalista)
- Visite d'arte e laboratori artistici
- Laboratori di tecnologia secondo la programmazione
- Club dei lettori
- Musical “La Divina Commedia” al teatro Verdi
- Trinity
- Visita all'Istituto francese e laboratorio fotografico
- Gite verdi (attività sportive a contatto con la natura), gare di atletica interne di istituto, gare extrascolastiche di atletica leggera

III MEDIA

- Verso l'Homo sapiens
- Le ere geologiche
- Laboratorio di mineralogia
- Geologi per un giorno a Monsummano Terme (con guida ambientalista)
- Museo della Specola
- Visite d'arte e laboratori artistici
- Laboratori di tecnologia secondo la programmazione
- Laboratorio di Latino
- Volontariato - Colletta alimentare (sabato 15 novembre)
- Musical "La Divina Commedia" al teatro Verdi
- Trinity
- Visita all'Istituto francese e quiz sulla Francia
- Delf livello A2
- Gite verdi (attività sportive a contatto con la natura), gare di atletica interne di istituto, gare extrascolastiche di atletica leggera
- **VACANZA STUDIO AD ANTIBES (3-9 maggio 2026)**

IL SACRO CUORE... IERI, OGGI, DOMANI...

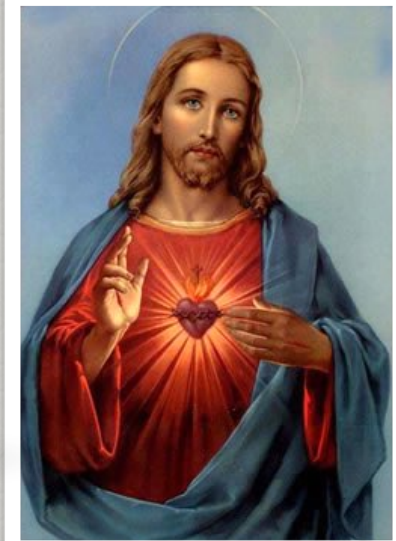

















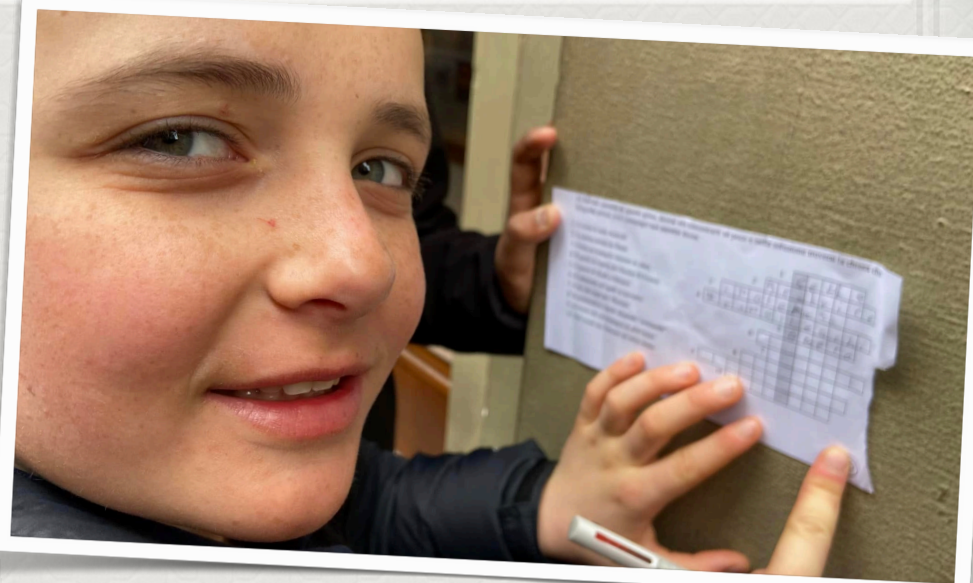









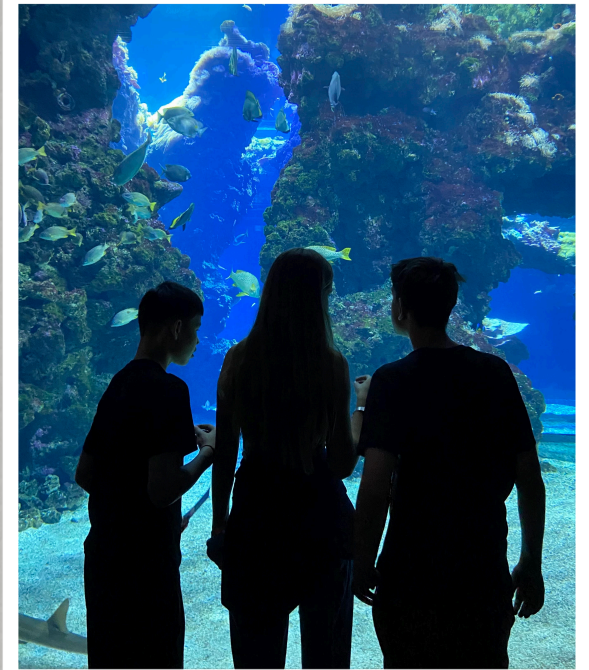

POTENZIAMENTO LINGUE STRANIERE COMUNITARIE E CERTIFICAZIONI

Sotto la guida dei docenti curricolari di lingua, viene offerta agli alunni la possibilità di ottenere certificazioni linguistiche in Inglese e Francese.

- La certificazione in lingua inglese (I, II e III MEDIA), compresa tra il livello A2 ed il livello C1 del Quadro Comune Europeo di Riferimento, viene rilasciata dal TRINITY COLLEGE LONDON.
- La certificazione della lingua francese (A2) avviene tramite il DELF (diploma di studi di lingua francese), rilasciato in tutto il mondo dal Ministero Francese dell'Educazione Nazionale per certificare le competenze in lingua francese dei candidati stranieri (solo III MEDIA, lezioni on line e frequenza obbligatoria, esame a febbraio 2026).





**OPEN DAY e
SCUOLA APERTA
2026-2027**



**OPEN DAY
SCUOLA MEDIA**

**Lunedì 24
NOVEMBRE
Ore 15**



**TUTTA LA
SCUOLA
APERTA**

**Sabato 22
NOVEMBRE**

**Sabato 17
GENNAIO**



SETTIMANA BIANCA

23-27 febbraio 2026

**settimana a disposizione delle famiglie per
eventuali viaggi o settimane bianche personali
la scuola rimane aperta per attività varie/recuperi**



VACANZA STUDIO IN FRANCIA (3-9 MAGGIO 2026)



III Media ANTIBES e COSTA AZZURRA



VACANZA STUDIO A EDIMBURGO - SCOZIA (4-18 LUGLIO 2026)

V Elementare (iscritti alle Medie a.s. 2026-27)

I, II e III Media

Referente Madre Therese



ISTITUTO SACRO CUORE

Scuola Secondaria di Primo Grado

ANNO SCOLASTICO

2025-2026

III MEDIA

ESAME DI LICENZA 2026

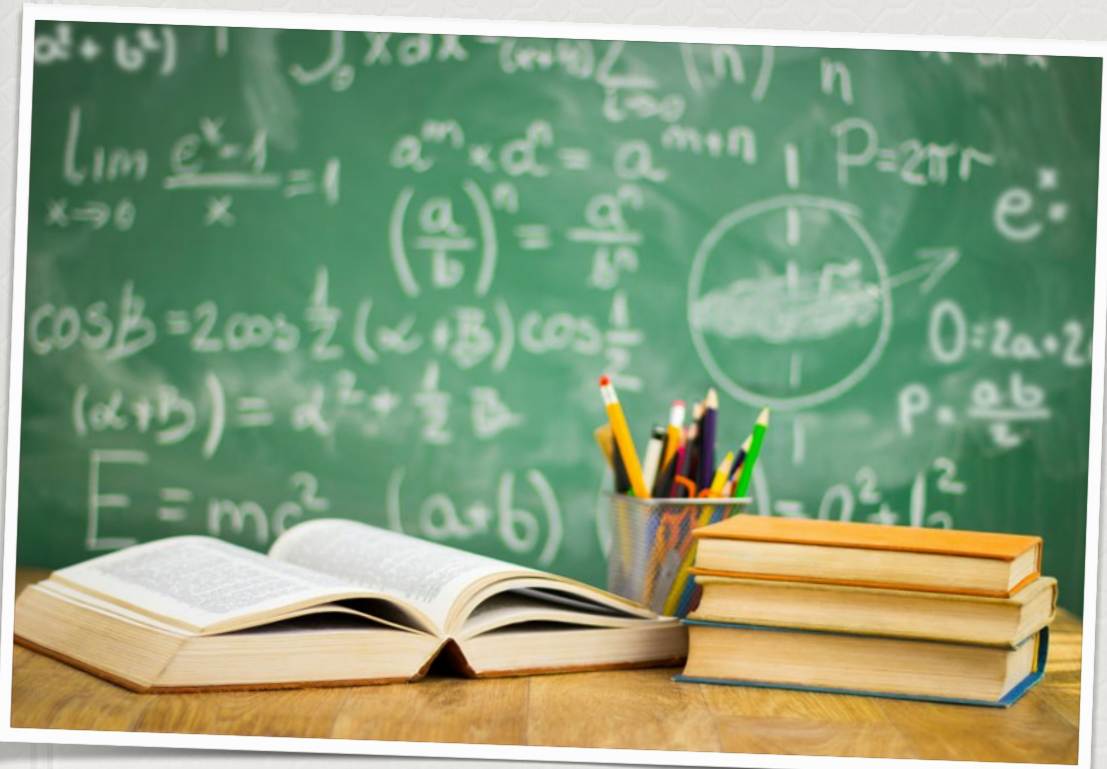



PROVE INVALSI

ITALIANO, MATEMATICA E INGLESE

- Verranno svolte in tre differenti giorni **(aprile 2026)** al computer *on line* (sono prove a carattere nazionale, formulate dal Ministero);
- La partecipazione alle prove INVALSI è un requisito indispensabile per l'ammissione all'esame di Stato conclusivo (vietato essere assenti!);
- Non è consentito l'uso di dizionari;
- Sono consentiti: calcolatrice, squadre, righello, goniometro e compasso;
- La prova d'Inglese (livello A2) riguarda le competenze di **comprensione della lettura, dell'ascolto e dell'uso della lingua** (domande finalizzate a dimostrare conoscenza e controllo della lingua con riempimento di spazi, trasformazione di parole o frasi e individuazione di errori);
- **Nel corso dell'anno** saranno forniti **esempi di prove** (Italiano, Matematica e Inglese) e gli studenti, tramite le indicazioni dei docenti, avranno la possibilità di effettuare esercitazioni e simulazioni delle prove.

DURATA DELLE PROVE INVALSI

Italiano: 90 minuti più 15 minuti circa per rispondere alle domande del questionario studente;

Matematica: 90 minuti più 15 minuti circa per rispondere alle domande del questionario studente;

Inglese (*reading*): 45 minuti;

Inglese (*listening*): circa 30 minuti.

Per gli allievi disabili e DSA può essere previsto un tempo aggiuntivo di 15 minuti per ciascuna prova (Italiano, Matematica, Inglese-reading, Inglese-listening).

La durata della prova di Inglese-listening può variare di alcuni minuti in più o in meno in ragione della durata dei cinque file audio di cui la prova si compone.

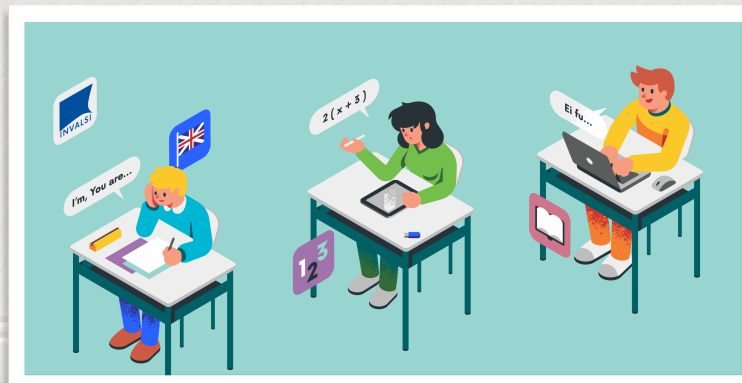

AMMISSIONE ALL'ESAME

Per poter **essere ammessi** a sostenere l'Esame, gli alunni dovranno:

- **aver frequentato almeno tre quarti del monte ore annuale;**
- **non aver ricevuto sanzioni disciplinari che comportano la non ammissione all'Esame;**
- **aver partecipato nel mese di aprile alle prove Invalsi di Italiano, Matematica e Inglese.**

Nel caso in cui un alunno non abbia raggiunto i livelli minimi di apprendimento necessari per accedere all'Esame, il consiglio di classe potrà comunque deliberare, a maggioranza e con adeguata motivazione, la non ammissione.

Il voto di ammissione all'esame è frutto della media aritmetica ponderata delle valutazioni finali del secondo quadrimestre, ottenute dall'allievo nel triennio, secondo la seguente incidenza:

1° anno 25%, 2° anno 25%, 3° anno 50%.





PROVE SCRITTE

Tre prove effettuate in tre giorni differenti

Preparate dai commissari interni, saranno sorteggiate la mattina stessa degli esami, fra terne diverse ma equivalenti per complessità.

1) PROVA D'ITALIANO (PRODUZIONE o COMPRENSIONE del TESTO)

- dura 4 ore;
- è consentito l'uso di dizionari monolingue, bilingue e dei sinonimi e contrari.

2) PROVA DI MATEMATICA

- dura 4 ore;
- è consentito l'uso della calcolatrice non scientifica, delle tavole numeriche e degli strumenti per il disegno geometrico.

3) PROVA DI LINGUA INGLESE E FRANCESE (COMPRENSIONE o PRODUZIONE del TESTO)

- dura 4 ore: è articolata in due sezioni distinte ma con attribuzione di un unico voto;
- è consentito l'uso di dizionari monolingue e bilingue.

PROVA ORALE

COLLOQUIO PLURIDISCIPLINARE



- Il colloquio pluridisciplinare è condotto collegialmente dalla Commissione esaminatrice e coinvolge le discipline dell'ultimo anno con i relativi programmi annuali (**non sono previste tesine**);
- Nel valutare la maturazione globale dell'alunno, saranno accertate le **conoscenze**, le **abilità** e le **competenze** acquisite, insieme alla capacità di **esprimersi in modo chiaro, corretto ed esauriente, collegando e rielaborando** in modo critico i contenuti;
- Il calendario dei colloqui orali sarà stabilito dalla Commissione e verrà comunicato nel corso delle prove scritte.

VALUTAZIONE DELLE PROVE E VOTO FINALE

- La valutazione di tutte le prove è espressa in decimi così come **il voto finale** dell'esame che è costituito dalla **media matematica** tra:

- **il voto di ammissione**
- **la media dei voti ottenuti nelle tre prove scritte**
- **il voto del colloquio pluridisciplinare**



- **Il voto finale** sarà **espresso con un numero intero** (il voto sarà arrotondato all'unità superiore per frazione pari o superiore a 0.5. Esempio: se la media aritmetica risulta essere 7.5 o 7.6, il voto finale sarà 8; se invece la media risulta essere 7.4, il voto finale sarà 7);
- **Il voto finale**, in base all'andamento dell'esame, può essere inferiore, uguale o superiore a quello di ammissione
- La **Commissione d'esame**, formata da membri interni, è presieduta dalla Coordinatrice didattica, Madre Christine Randazzo.

L'Esame inizierà venerdì 12 giugno 2026 e si concluderà, per legge, entro il 30 giugno

Tutti devono ritenersi impegnati con l'esame fino al 30 giugno!

**ISTITUTO
SACRO CUORE**

Scuola Secondaria di Primo Grado

ANNO SCOLASTICO

2025-2026