

# Projectparticipatiereglement

Postcoderoosproject 'Zonneweide Glimmen'

Energie Coöperatie Zonneweide Glimmen U.A.

1	Begrippen .....	2
2	Doel uitgifte participaties.....	3
3	Omvang en inschrijfperiode uitgifte .....	3
4	Voorwaarden aan inschrijving.....	3
5	Inschrijving en inschrijvingskosten .....	4
6	Toerekening van elektriciteit en recht op vrijstelling energiebelasting.....	4
7	Ledenrekening, waarde ontwikkeling en uittreding .....	5
8	Wijzigingen.....	5
9	Waarborgen.....	6
10	Verhandelbaarheid.....	6
11	Geschillen.....	6
12	Inwerkingtreding .....	6

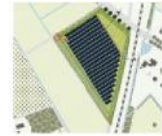

## 1 Begrippen

Aanwijzing	De aanwijzing van de Coöperatie als bedoeld in artikel 59a van de Wet belastingen op milieugrondslag;
Coöperatie	Energie Coöperatie Zonneweide Glimmen U.A. opgericht bij notariële akte op 26 mei 2020, ingeschreven in bij de Kamer van Koophandel onder nummer 78157323. De Coöperatie is gevestigd aan de Beukenlaan 42, te (9756 BG) Glimmen;
Elektriciteits-aansluiting	De elektriciteitsaansluiting waarop het Lid deelneemt aan het project met bijbehorende EAN-code voor de verrekening van de energiebelasting;
Kleinverbruikers-aansluiting	Een aansluiting van maximaal 3x80 Ampère;
Lid	Een lid van de Coöperatie
Participatie	Een participatie is een aandeel in het vermogen van de Coöperatie en geeft daarnaast recht op vrijstelling van energiebelasting, over de aan de participatie toe te kennen opgewekte hoeveelheid energie, van de aan de participatie gerelateerd productie-installatie;
Productiejaar	De periode vanaf de datum genoemd in de aanwijzing van de belastingdienst tot het jaar daaropvolgend;
Productie-installatie	Een productie-installatie als bedoeld in artikel 1 lid 1 onderdeel ah van de Elektriciteitswet 1998, in een grondgebonden opstelling aan de Zuidlaarderweg 4 te Glimmen;

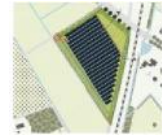

## **2 Doel uitgifte participaties**

De Coöperatie heeft onder meer het doel het bewerkstelligen van economische interactie tussen de Coöperatie en haar leden en het voorzien in de stoffelijke behoeften van de leden door middel van:

- Het stimuleren van het gebruik van duurzame energiebronnen;
- Het op duurzame en ecologisch verantwoorde wijze produceren, doen produceren, leveren en doen leveren van energie, ten behoeve van haar leden, alles in de ruimste zin;
- De verwerving, oprichting en exploitatie van een of meerdere duurzame productie- installatie(s),

De Coöperatie overweegt door middel van zonnepanelen lokaal duurzame energie op te wekken ten behoeve van haar leden met toepassing van de wettelijke Regeling Verlaagd Tarief ex artikel 59a t/m 59c Wet belasting op milieugrondslag, beter bekend onder de naam Postcoderoosregeling.

In verband hiermee wil de Coöperatie een zonnepanelen-installatie plaatsen in een grondgebonden opstelling aan de Zuidlaarderweg 4 te Glimmen.

Het doel van de uitgifte van de participaties is de financiering van de Productie-installatie.

## **3 Omvang en inschrijfperiode uitgifte**

- 3.1. De participaties worden uitgegeven door het bestuur van de Coöperatie.
- 3.2. De omvang van de uitgifte bedraagt maximaal € 1.300.000,- verdeeld over participaties.
- 3.3. Het bestuur van de Coöperatie biedt haar leden participaties aan à voor eenmalig 250 euro.
- 3.4. De uitgifte van participaties start op 1 augustus 2020 en eindigt zodra alle participaties zijn uitgegeven, maar uiterlijk op 31 december 2020.
- 3.5. De storting van de inleg zal worden voldaan op het door de Coöperatie aangehouden rekeningnummer: NL12 TRIO 0320038033 ten name van Coöperatie en onder vermelding van het aansluitingsadres.
- 3.6. Het bestuur van de Coöperatie stelt een informatiedocument beschikbaar over de investering, de financiering, exploitatie van het project alsmede de rechten, plichten en risico's die verbonden zijn aan de uitgifte van de participaties. Dit informatiedocument is toegevoegd in bijlage 1.

## **4 Voorwaarden aan inschrijving**

- 4.1. Inschrijving kan slechts geschieden door natuurlijke personen of rechtspersonen die:
  - a) voldoen aan de eisen gesteld aan het lidmaatschap van de Coöperatie;
  - b) die lid zijn van de Coöperatie;
  - c) beschikken over een kleinverbruikersaansluiting.

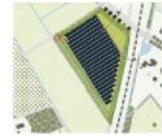

## 5 Inschrijving en inschrijvingskosten

Inschrijving geschiedt door zenden van een email naar het bestuur van de Coöperatie.

- 5.1. De inschrijver geeft op hoeveel participaties hij/zij wenst aan te schaffen en het type participatie.
- 5.2. Inschrijver ontvangt voor akkoord het Projectparticipatiereglement.
- 5.3. Na verzending is de inschrijving definitief, met dien verstande dat de inschrijving komt te vervallen als;
  - (1) Voor onvoldoende deelnemers hebben ingeschreven op de participaties;
  - (2) Er geen aanwijzing wordt verkregen;
  - (3) Inschrijver niet door het bestuur wordt geaccordeerd voor deelname;
- 5.4. Inschrijver ontvangt een deelnameovereenkomst met het aantal participaties.
- 5.5. Inschrijver ontvangt een nota van afrekening voor het aantal participaties waarvoor is ingeschreven.
- 5.6. Het bestuur zal een nota van afrekening versturen nadat aan de onder de artikel 5.3. gestelde eisen is voldaan.
- 5.7. Inschrijver ontvangt na betaling een bevestiging van het aantal aangeschafte participaties. Bij verschil van inzicht geeft de historie van banktransacties uitsluitel.
- 5.8. Inschrijver is in bezit van de participaties, nadat de participaties zijn afgerekend en het bedrag op de bankrekening van de Coöperatie is gestort.
- 5.9. Er zijn geen inschrijvingskosten verschuldigd.

## 6 Toerekening van elektriciteit en recht op vrijstelling energiebelasting

- 6.1. De opgewekte elektriciteit van deze Productie-installatie wordt – in het kader van de Regeling Verlaagd Tarief – toegerekend door het bestuur aan de participaties van de leden en geeft, indien is voldaan aan de wettelijk voorwaarden, recht op een energiebelastingkorting op de energienota van het betreffende lid.
- 6.2. De toerekening per Lid vindt plaats door het in betreffende opwekjaar geproduceerde elektriciteit in kWh te delen door het aantal totale participaties en vervolgens te vermenigvuldigen met het aantal afgenomen participaties door het Lid.
- 6.3. De toerekening kent een maximum van 10.000 kWh per Lid.
- 6.4. Alle opgewekte kWh die niet zijn toegerekend, vloeien terug naar de Coöperatie.
- 6.5. De Coöperatie verstrekt jaarlijks een opgave van de hoeveelheid opgewekte elektriciteit welke over dat jaar wordt toegerekend, als bedoeld in artikel 19b lid 6 Uitvoeringsregeling belastingen op milieugrondslag.
- 6.6. De Coöperatie geeft de aan het Lid toegekende hoeveelheid opgewekte elektriciteit door aan de energieleverancier van Lid, mits het Lid tijdig doorgeeft bij welk energiebedrijf hij of zij de stroom betreft.
- 6.7. Mocht het Lid gedurende het productiejaar haar lidmaatschap beëindigen, dan wordt de opgewekte elektriciteit over dat jaar toegerekend aan het Lid naar rato van het aantal maanden dat Lid lid is van de Coöperatie, tenzij bij de overdracht van de participatie anders is bepaald.
- 6.8. Bij de toerekening als bedoeld in artikel 6.7, tellen alleen de maanden waarin het Lid de gehele maand lid was van de Coöperatie mee voor de toerekening van de opgewekte elektriciteit in het betreffende productie jaar.
- 6.9. De opgewekte elektriciteit zal worden toegerekend aan de elektriciteitsaansluiting van het Lid, zoals vermeld op de deelnameovereenkomst.

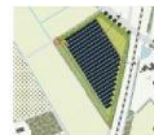

## **7 Ledenrekening, waarde ontwikkeling en uittreding**

- 7.1 Voor de inbreng beschreven in artikel 3 houdt de Coöperatie in haar boeken voor het Lid een ledenrekening aan naar rato van het aantal participaties in het bezit van het betreffende lid.
- 7.2. Over de waarde van de participaties vindt een interne afschrijving plaats ten laste van de participaties en deze afschrijving wordt toegevoegd aan de overige reserves van de Coöperatie.
- 7.3. De afschrijving over de participaties bedoeld in artikel 5.2. bedraagt jaarlijks 1/15 van de initiële waarde van de betreffende participaties.
- 7.4. Het lid ontvangt jaarlijks een waarde verklaring met betrekking tot de waarde de participatie over dat betreffende boekjaar. Deze waarde verklaring wordt verstrekt binnen een maand na de vaststelling van de jaarcijfers door de Coöperatie.
- 7.5. Bij verhuizing van het Lid buiten het door de Belastingdienst aangewezen Postcodegebied als bedoeld in artikel 47 lid 1 sub z Wet belastingen op milieugrondslag en bij overlijden van het Lid, dient het lid c.q. diens erfgenamen binnen 6 maanden, behoudens verlenging van deze termijn door het bestuur, de participaties over te dragen aan een ander lid of een in zijn lidmaatschap gesteld lid.
- 7.6. Het lid is zich bewust van het bepaalde in artikel 8 van de statuten van de Coöperatie, inhoudende dat indien de participaties niet of niet tijdig worden overgedragen binnen de onder 7.5 van deze overeenkomst vermelde termijn, de participaties zonder tegenprestatie in eigendom vervallen aan de Coöperatie.
- 7.7. Een ledenrekening kan alleen worden overgedragen tezamen met het corresponderende lidmaatschap als bepaald in de statuten en het huishoudelijk reglement van de Coöperatie, mits het bestuur van de Coöperatie hiervoor schriftelijk toestemming heeft verleend.
- 7.8. Bij overlijden van het Lid, kunnen de nabestaanden de openstaande participaties ledenrekening als beschreven in artikel 7.1. teruggestort krijgen tegen de dan geldende boekwaarde van de ledenrekening zoals blijkt uit de jaarrekening van het boekjaar dat sluit in het boekjaar waarin het verzoek tot terugstorten wordt ingediend.
- 7.9. De kosten voor het terugstorten van de ledenrekening komen voor rekening van het Lid. De kosten voor het terugstorten zijn vastgesteld op € 5 per participatie.

## **8 Wijzigingen**

- 8.1 Lid verplicht zich om wijzigingen van adresgegevens, contactgegevens, banknummer en energieleverancier zo spoedig mogelijk door te geven aan het bestuur van de Coöperatie.
- 8.2. Wijzigingen worden doorgegeven door een email te sturen naar de secretaris van de Coöperatie.

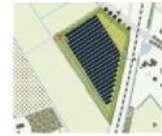

## 9 Waarborgen

- 9.1. De aanbieder en deze uitgifte van participaties valt niet onder de Wet op het financieel toezicht en staat niet onder toezicht van de Autoriteit Financiële Markten.
- 9.2. De Coöperatie legt een register aan van de uitgegeven participaties. Voor alle participaties geschiedt de inschrijving in het register na ontvangst van betaling.
- 9.3. Bewaring van het register met gegevens van de uitgegeven participaties zal door de Coöperatie op zorgvuldige wijze plaatsvinden.

## 10 Verhandelbaarheid

- 10.1. De participaties zijn overdraagbaar onder de voorwaarden dat:
  - a. het bestuur van de hiervan tijdig in kennis wordt gesteld;
  - b. het bestuur van de Coöperatie tijdig de correcte gegevens van het nieuwe Lid ontvangt;
  - c. wordt voldaan aan de eisen gesteld aan het lidmaatschap.

## 11 Geschillen

- 11.1 Geschillen naar aanleiding van (de toepassing van) dit Projectparticipatiereglement worden allereerst voorgelegd aan het bestuur. Nadat het bestuur de gelegenheid heeft gekregen zich over het geschil uit te spreken staat beroep open bij de Algemene ledenvergadering. Het bestuur spreekt zich binnen twee maanden nadat een geschil bij haar aanhangig is gemaakt, hierover uit.

## 12 Inwerkingtreding

- 12.1 Dit Projectparticipatiereglement treedt in werking vanaf 21 september 2020.

Aldus vastgesteld door het bestuur van de Energie Coöperatie Zonneweide Glimmen u.a. op 21 september 2020.

Han van Os, voorzitter

Menno Visser, secretaris