

Architetto Vittorio Valpondi



46029 Suzzara, MN, via Guido n.5 0376 535673 (studio) 335 6008102 (mobile) 0376 522430(fax)

contatti di posta elettronica: vittorio@valpondi.it PEC vittorio.valpondi1@archiworldpec.it

link: www.valpondi.it - www.novantica.it - www.valpondi.eu



Profilo professionale

FORMAZIONE

ATTIVITA' PROFESSIONALE E DIDATTICA

Esperienze professionali da committenza pubblica

Esperienze di progettazione urbanistica da committenza privata

Esperienze di progettazione edilizia da committenza privata

Attività di consulenza scientifica.

TITOLI DI STUDIO E PROFESSIONALI E DIDATTICI

DIPLOMA DI LAUREA: conseguito il 25/03/1980 presso la Facoltà di Architettura dell'Università degli studi di Firenze con discussione del seguente argomento: " Territorio e localizzazione industriale: il caso dell'Eni-Agip Nucleare."

Esito dell'esame di laurea: votazione 110 su 110 "cum laude" .

ABILITAZIONE ALLA PROFESSIONE ESAME DI STATO: conseguita a seguito del superamento dell'Esame di Stato svoltosi a Firenze nell'aprile del 1980 con la votazione di 72 su 100.

ISCRIZIONE ALBO PROFESSIONALE: iscritto dal 24/11/80 all'Ordine degli Architetti della Provincia di Brescia e dal 20/02/1981 al N° 89 dell'Albo dell'Ordine degli Architetti della Provincia di Mantova.

DOCENTE A CONTRATTO: dal 2007 esercito docenza contrattuale in materia di urbanistica generale ed attuativa presso il polo territoriale di Mantova del Politecnico di Milano Facoltà di Architettura e Società e Facoltà di Architettura e Produzione Edilizia.



1. ATTIVITA' PROFESSIONALE

1985 - COMUNE DI SUZZARA - Ristrutturazione antica corte Streggia per realizzare 11 alloggi ERP





Il progetto si è caratterizzato per il rinvenimento all'interno delle murature, i muri autentici di una antica chiesa con torre campanaria poi trasformata in edificio rurale. Tutte le murature originarie sono state salvate ed evidenziate all'interno degli appartamenti. Furono rinvenute anche numerose sepolture che la Soprintendenza attribuì a religiosi Polironiani e delle quali la Procura della Repubblica di Mantova autorizzò la rimozione e la sepoltura nel cimitero comunale.-







1986 – FIAT IVECO SPA – Progetto del Piano di Lottizzazione dell'area di espansione industriale 'Valletta' in Suzzara

1987 - COMUNE DI QUISTELLO. Redazione del Regolamento Edilizio Comunale.

1992 – CENTRO DI FORMAZIONE PROFESSIONALE 'BERTAZZONI' DI SUZZARA – Progetto di allestimento dell'Aula Magna 'Dino Villani'

1993 – COMUNE DI SUZZARA – Progetto e direzione dei lavori di restauro dell'istituto scolastico superiore A. Manzoni

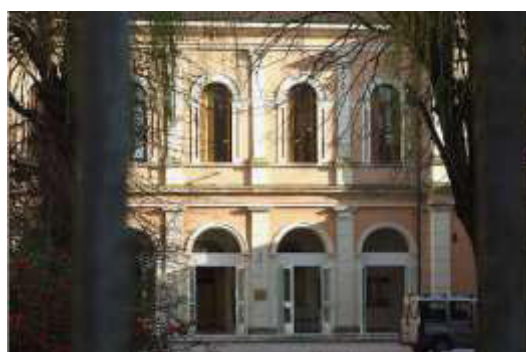

Il progetto si è caratterizzato nella valorizzazione del palazzo risalente alla fine dell'800 attuando restauri tecnico statici della copertura in legno con l'uso di materiali d'avanguardia. L'edificio, a destinazione scolastica è stati anche reso a norma 'prevenzione incendi' con interventi di inserimento di solette tagliafuoco strutturali e sottili rese invisibili dalle modalità di intervento e con salvaguardia delle quote degli impalcati per non dover toccare lo scalone monumentale che porta al primo piano.







Gli interventi sulle travi di copertura furono tutti di restauro, mai di sostituzione. Per il recupero della portata di travi ammalorate furono attuati inserti di profilati di ferro fissati con resine ad alta resistenza



1996 - COMUNE DI QUISTELLO. Incaricato della revisione generale (variante generale) al Piano Regolatore Generale Comunale .

Il PRG di Quistello prevedeva un'ampia dotazione di strumenti di tutela delle zone agricole sia dal punto di vista storico – morfologico tramite il recupero delle 'strade antiche' sia tramite la salvaguardia dei paleo alvei e delle particolari caratteristiche morfologiche dei terreni, si dal punto di vista produttivo salvaguardando la tipica produzione ortofrutticola e vitivinicola.

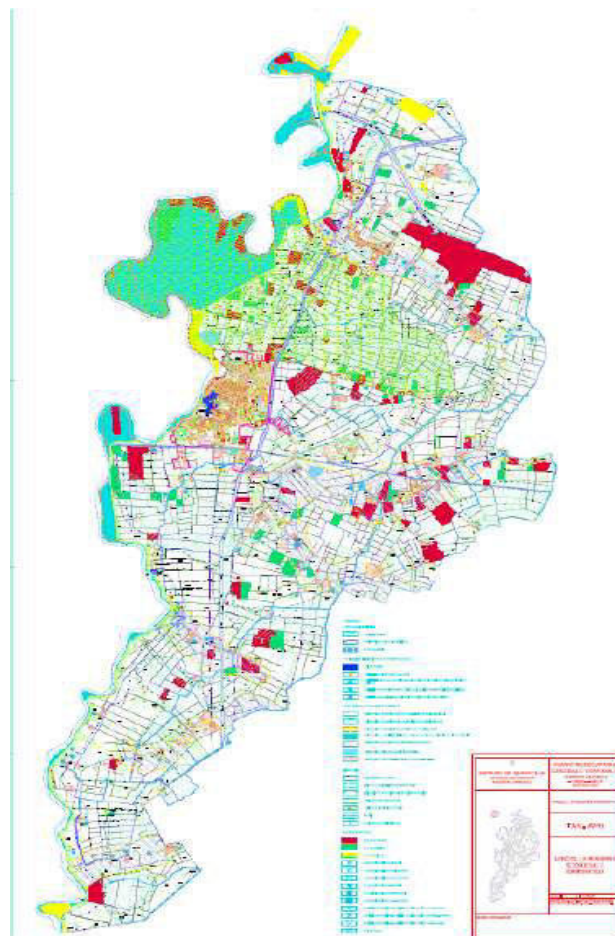

1997 - COMUNE DI BORGOFORTE - Redazione della variante generale del Piano Regolatore ivi compresa la creazione della cartografia di base informatizzata

1998 COMUNE DI QUISTELLO/ANAS revisione generale del progetto della Variante alla SS n. 496 Virgiliana.

1999 - COMUNE DI PEGOGNAGA - Redazione del Piano di lottizzazione e Recupero d'Ufficio di un'area in Polesine estesa mq. 12.908

1999 –AUTOSTRADE DEL BRENNERO SPA – redazione dello studio di impatto ambientale della nuova stazione di Pegognaga con annessa grande rotonda extraurbana.



Lo studio ha permesso alla commissione ministeriale LL.PP. di valutare la correttezza ambientale dell'intervento in progetto che ha diminuito le aree impermeabili a favore di nuova area verde nonostante l'introduzione di una grande rotonda extraurbana e di un parcheggio. Si sono studiati particolari accorgimenti per consentire la realizzazione di percorsi protetti per gli animali senza soluzione di continuità.

1999 - COMUNE DI PEGOGNAGA - Esecuzione del collaudo della cartografia informatizzata comunale

2000 - COMUNE DI QUISTELLO - Redazione delle varianti n.4 al PRG realizzata secondo le procedure della L.R. 23/97; comprendente ambiti di completamento industriale, di aree per attrezzature e infrastrutture viarie pubbliche .

2000 - COMUNE DI QUISTELLO - Studio di fattibilità di un Piano di Recupero di iniziativa pubblica denominato Parco Lanzoni in centro storico. Incarico in corso di esecuzione. Estensione dell'area ricompresa nel P.R.U. mq. 6.880.

2001 - COMUNE DI QUISTELLO - Redazione del progetto di piano urbanistico di regolamentazione delle attività commerciali ai sensi della L.114/98, L.R. 14/99, R.R. 3/2000.

2001 - COMUNE DI VIRGILIO - Redazione della Variante al PRG per l'inserimento del piano urbanistico di regolamentazione delle attività commerciali ai sensi della L.114/98, L.R. 14/99, R.R., con revisione ed integrazione delle NTA. (variante approvata)

2002 - COMUNE DI GAZZUOLO - Redazione del Piano di Lottizzazione d'Ufficio di un'area di espansione industriale estesa per mq. 170.000 (piano attuativo approvato).

2002 – COMUNE DI VILLA POMA – Redazione della revisione generale del PRG per adeguamento L.R. 1/2001

2003 – COMUNE DI GAZZUOLO - Redazione della revisione generale del PRG per adeguamento L.R. 1/2001

2003 – COMUNE DI DOSOLO – Redazione del Piano Insediamenti Produttivi (PIP)

2005 – COMUNE DI GAZZUOLO – Redazione del PGT comunale . Incarico concluso con PGT approvato e pubblicato

In un ambito particolarmente delicato dal punto di vista ambientale e quindi ricco di emergenze e vincoli e altresì dotato di rilevanti aree archeologiche, si è riusciti a costruire una REC, rete ecologica comunale originale che sfruttando le indicazioni della rete ecologica regionale e della rete verde provinciale , aggiunge elementi precipui originali di rilevanza oggetto di applicazione dei criteri di 'compensazione' indicato dalla legge regionale 12/2005

TAVOLA DIMOSTRATIVA DEL DISEGNO DELLA RETE ECOLOGICA COMUNALE COME SARA' INSERITO NELLA TAV 12 DEL DOCUMENTO DI PIANO.



2005 – COMUNE DI MOTTEGGIANA – Progetto preliminare del nuovo plesso scolastico elementare comunale









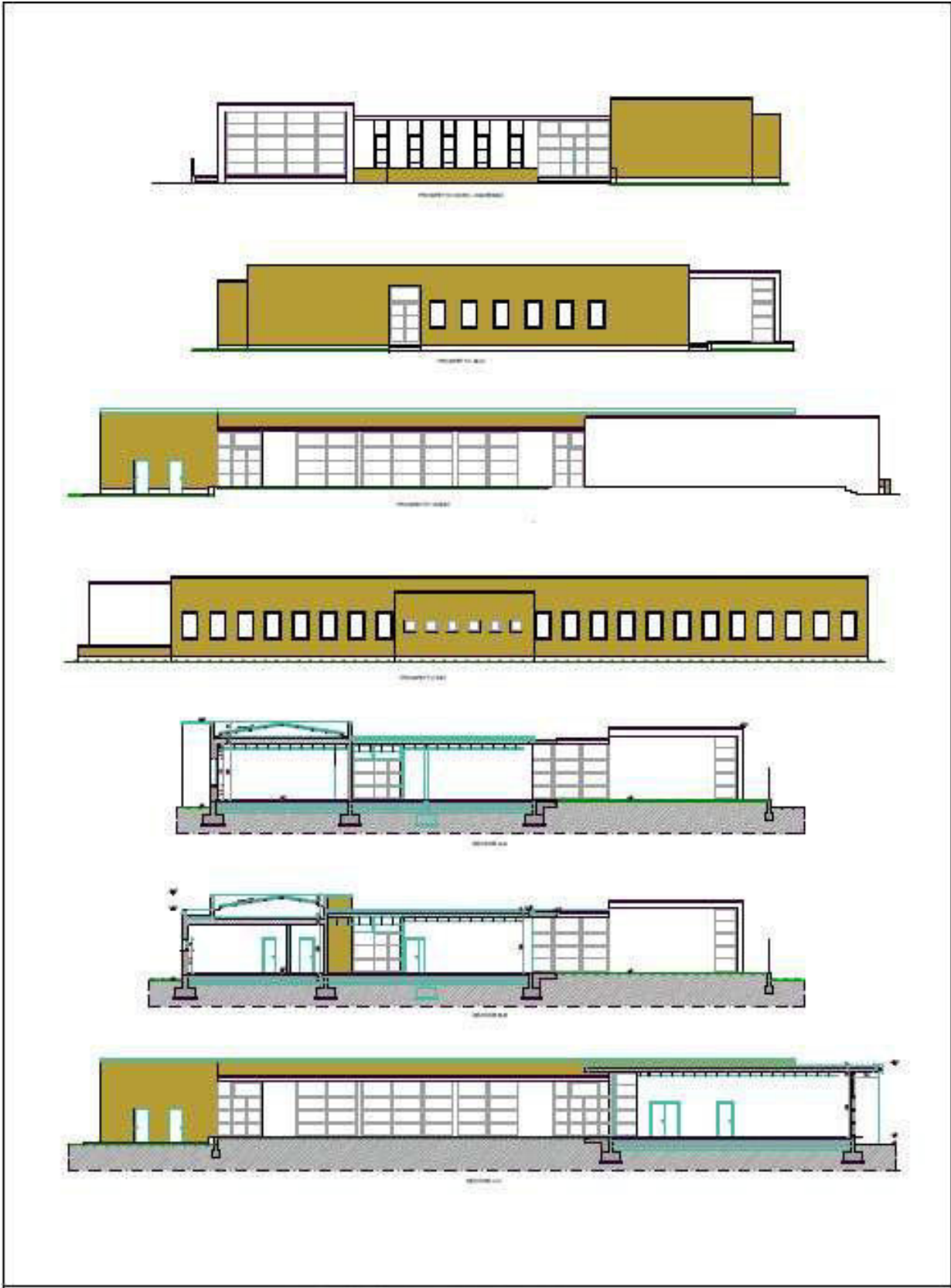

2006 – COMUNE DI CASTIGLIONE DELLE SIVIERE – Redazione del PGT comunale, svolto in associazione temporanea con altri. Incarico concluso. PGT approvato e pubblicato.



Castiglione D.S. Simulazioni di ambiti di trasformazione pubblici e privati (isolato residenziale e plesso scolastico)



Castiglione D.S. Progetti per lo spazio pubblico



Castiglione D.S. analisi dei caratteri tipologici del Nucleo di Antica Formazione

Nel progetto del PGT di Castiglione delle Stiviere Particolare rilevanza è stata posta , oltre che alla tutela del nucleo di antica formazione di grande valore, nell'individuazione di un asse strategico "verde" che dai colli morenici costituisse un corridoio ecologico

urbano a connettere il terzo livello della rete ecologica provinciale. L'asse verde e' diventato la spina del piano dei servizi oltre che una addizione di un nuovo valore ecologico in ambito urbano. Sui terreni costituenti parte dell'asse verde sono stati applicati i criteri di 'perequazione' e 'compensazione' stabiliti dalla L.R. 12/2005.

Ipotesi di urban design per Castiglione delle Stiviere

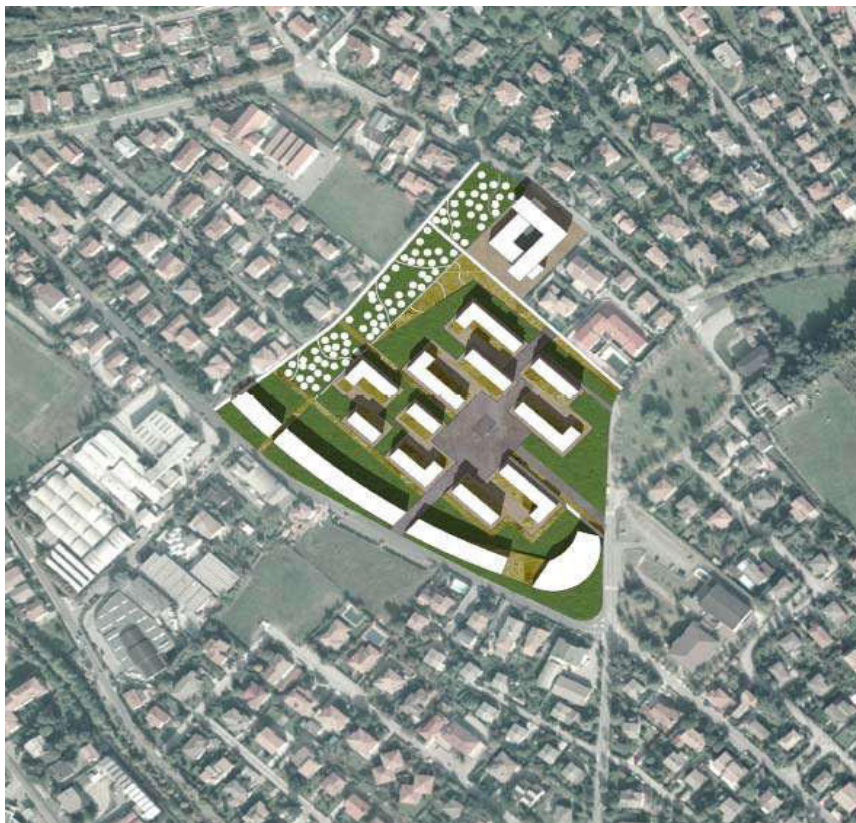



2006 – COMUNE DI DOSOLO Redazione del PGT comunale. Incarico concluso (PGT pubblicato e approvato) in associazione temporanea con altri.

In un territorio fortemente caratterizzato dal paesaggio della bassa pianura cerealicola e dal passaggio del fiume Po , si è cercato attentamente di leggere i segni del territorio: orli di scarpata, paleo alvei, territori incontaminati da processi di trasformazione, per costruire una carta della sensibilità paesaggistica che potesse essere di supporto e guida alle future trasformazioni e ai relativi caratteri nel rispetto delle tipicità locali.

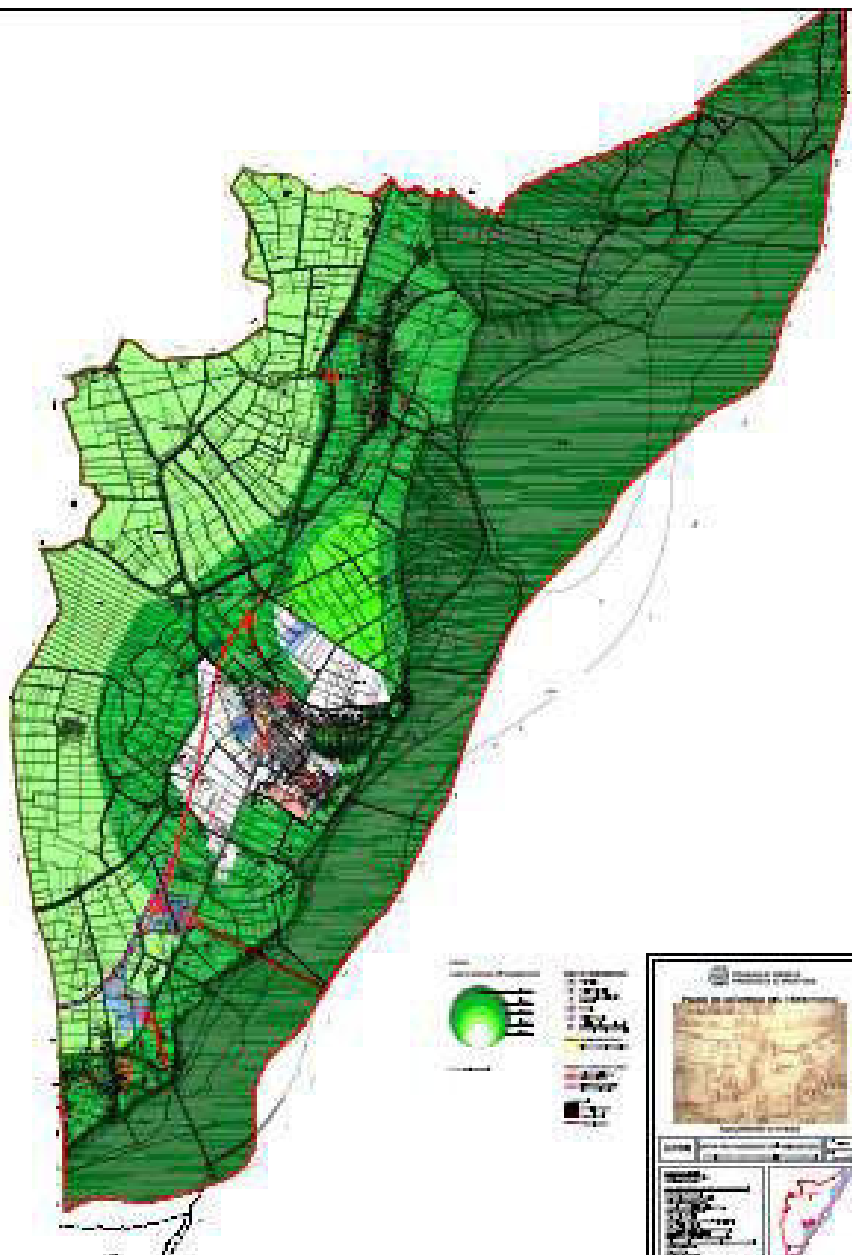

2007 – COMUNE DI GONZAGA progettazione di iniziativa pubblica di un Piano di Lottizzazione Residenziale in Gonzaga loc 'Cadellora'. Incarico concluso.



2008 – COMUNE DI BORGOFORTE Redazione del PGT Incarico in concluso PGT approvato e pubblicato.

In un comune caratterizzato da un forte processo di conurbazione arteriale attorno all'asse della ex SS 62 Cisa, su cui si sono , col tempo sommate funzioni tra di loro anche fortemente antitetiche, in nodo della futura viabilità per Mantova diventa una delle chiavi di volta del progetto del PGT stesso in funzione anche delle forti aderenze coi comuni di Curtatone e Virgilio.

Il piano, fortemente partecipato dalla cittadinanza, ha come seconda chiave di lettura la valorizzazione del tema della ferrovia e della riqualificazione del lido Po.

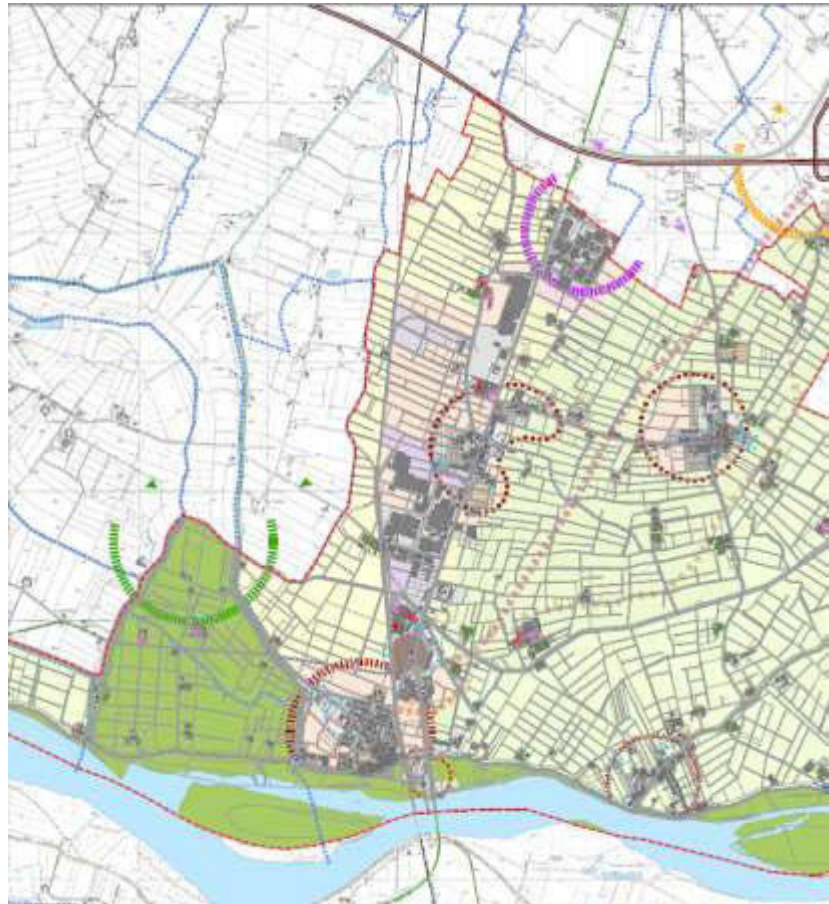

2008 – COMUNE DI SUZZARA – Redazione del PGT . Incarico concluso PGT approvato e pubblicato.



masterplan strategico

In un quadro urbano notevolmente complesso e in alcuni casi compromesso il tentativo che opera il PGT è quello di ridare coerenza all'ambito paesaggistico più generale anche tramite progetti di 'restauro' del paesaggio in ambiti di rilevanza storica per le vicende locali.

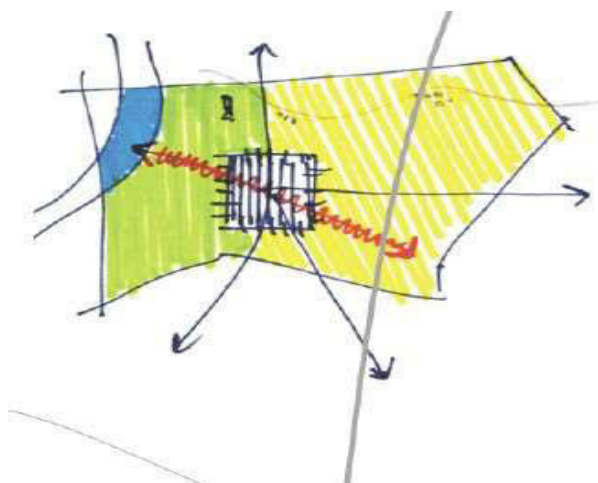

Concept Plan

2009 – COMUNE DI SERMIDE - Redazione del PGT Incarico concluso e svolto in associazione temporanea con altri.



Nel caso di Sermide un grosso ruolo guida nelle trasformazioni urbane lo svolge il riuso della grande area degradata sede dell'ex zuccherificio Eridania, che ha per diversi anni costituito una iattura urbana che ha favorito la dispersione edificatoria. Il piano cerca di acuire il ruolo di ricucitura centrale dei tessuti costituito dai panni complessi di riuso dell'area.

A livello paesaggistico il Comune fa parte del sistema delle "terre del fiume Po" racchiuse entro i due ponti, di Sermide appunto, e di Stellata Ferrarese che col suo magnifico maschio a controllo della golena chiude quest'ambito di alto valore storico – ambientale.

(PGT approvato e pubblicato)

2009 – COMUNE DI FELONICA- Redazione del PGT Incarico concluso ed eseguito in associazione temporanea con altri.

Felonica Po morfologicamente costituisce il punto di confine e passaggio tra la bassa pianura lombarda e gli sconfinati territori delle Province di Rovigo e Ferrara, quindi confine di tre regioni.

La massima attenzione è portata in questo caso al mantenimento dei caratteri paesaggistici caratterizzati col tempo proprio nella particolare ubicazione geografica di questo territorio. (PGT approvato e pubblicato)

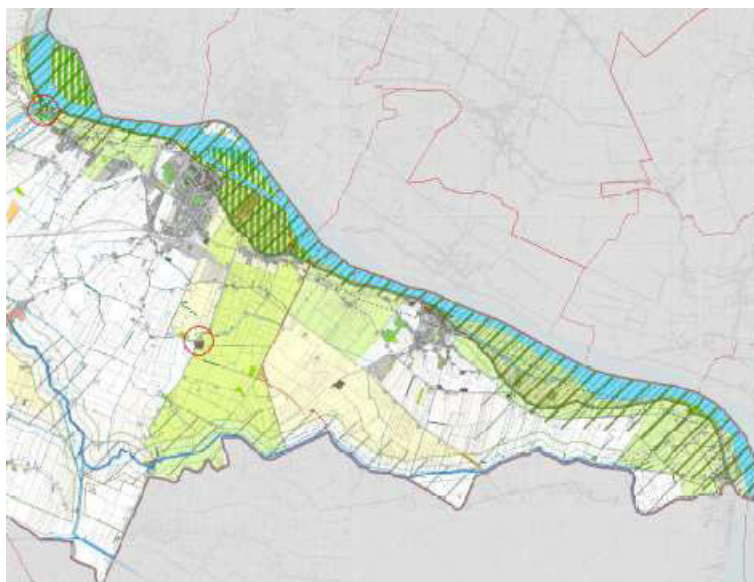

2011 – COMUNE DI BERTONICO LODIGIANO – Redazione del PGT – incarico svolto come professionista unico, PGT approvato.

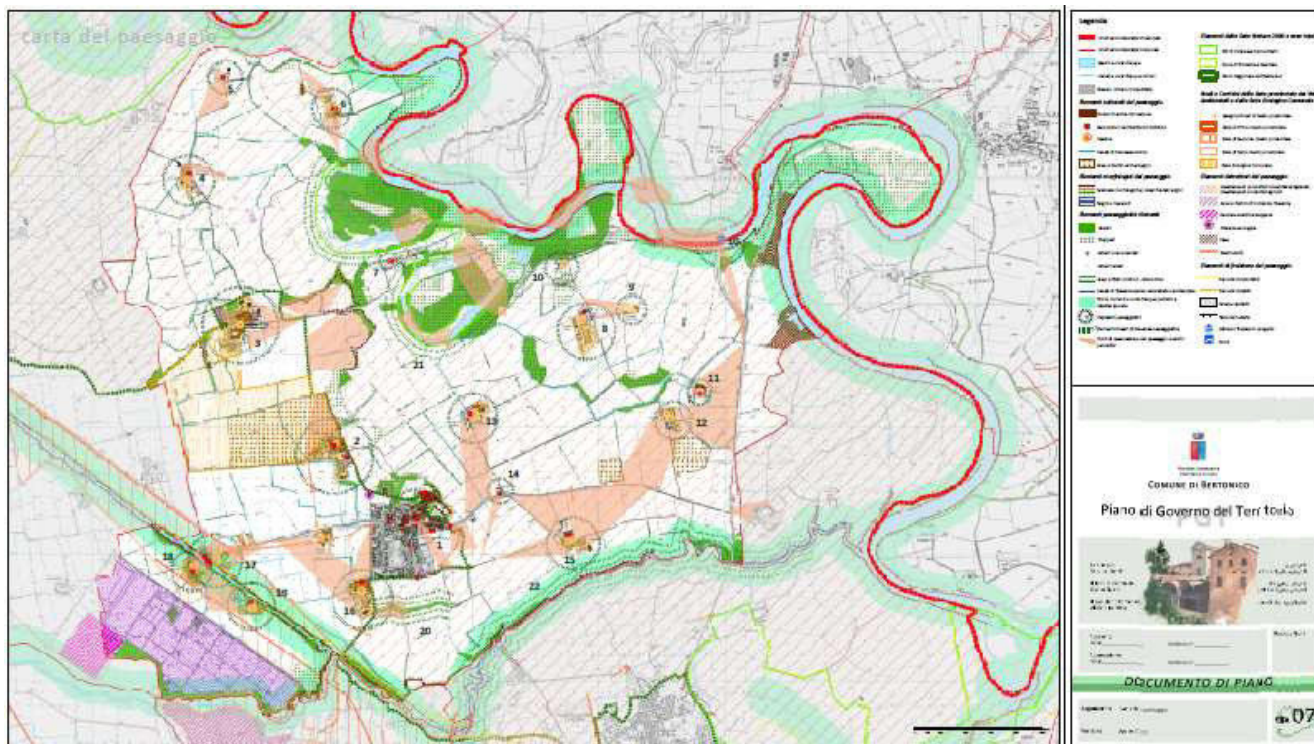

La carte del paesaggio con i capisaldi paesaggistici e le visuali da salvaguardare



Il presente documento costituisce un approfondimento della Carta del Paesaggio DP_07, realizzato al fine di costruire la condivisione della popolazione e dei portatori di interesse rispetto alla costruzione del quadro conoscitivo ambientale in relazione alle scelte di individuazione e salvaguardia degli elementi costitutivi del paesaggio sia naturale che antropizzato. Il documento dovrebbe essere destinato ad essere implementato, durante il processo di partecipazione alla costruzione del PGT, dalle esperienze degli abitanti.

I capisaldi paesaggistici, segnalati previa consultazione documentale e rilievo di campagna, sono costituiti dagli elementi di rilevanza storico-tipologica dell'edilizia emergente e ricorrente e dagli elementi naturali fortemente caratterizzanti buona parte del territorio comunale, che ha come matrice sostanziale il fiume Adda con le sue peculiari caratteristiche di percorso che, nel tempo, hanno impresso una morfologia territoriale-paesaggistica unica.

Il paesaggio antropizzato invece è dominato dalla forma dell'architettura rurale che ha mantenuto, salvo eccezioni, alcune invariante costruttive tipiche a causa della struttura unitaria della proprietà fondiaria che fa capo agli ospedali riuniti milanesi. Quest'ultimo ente ha nel tempo realizzato la totalità delle cascine e degli edifici accessori presenti nell'ambito agricolo comunale fino a realizzare alcuni borghi caratteristici proprio per l'unitarietà delle invariante edilizie e delle caratteristiche materiche delle costruzioni, come il borgo (ex-frazione) della Colombina (toponimo derivante dallo stemma araldico degli ospedali riuniti) e il borgo di Monticelli, di particolare pregio in quanto prefigura anche un micro assetto urbanistico dell'insieme dell'edificato.

Oltre agli elementi sopra descritti sono stati inseriti come capisaldi anche realizzazioni recenti come il ponte sull'Adda della Strada Statale 591 "Cremasca" che pur non essendo opera di rilevanza architettonica sovrasta gran parte del paesaggio dell'Adda ed è ben visibile da diversi punti costituendo un punto di riferimento cardinale per l'orientamento nel territorio. La stessa cosa non è stata fatta per un altro imponente manufatto moderno quale la centrale elettrica della ditta Sorgenia che è poco visibile dalla generalità del territorio.

2011 COMUNE DI PORTO MANTOVANO – STUDIO DI FATTIBILITA’ DI UNA ATTRAVERSAmento FERROVIARIO SOTTERRANEO AL FINE DI RAZIONALIZZARE LA VIABILITA’ URBANA. Incarico svolto in collaborazione con la Prof. Maria Cristina Treu nel quadro del progetto di riqualificazione della tratta ferroviaria Verona – Mantova.

Fotomontaggio del progetto di sottopasso



2012 COMUNE DI MOGLIA - Redazione del Piano di Ricostruzione post sismica.

Lo studio in corso redatto in collaborazione col Politecnico di Milano tende a mettere a punto una nuova tipologia di pianificazione d'urgenza a seguito del verificarsi di catastrofi naturali.

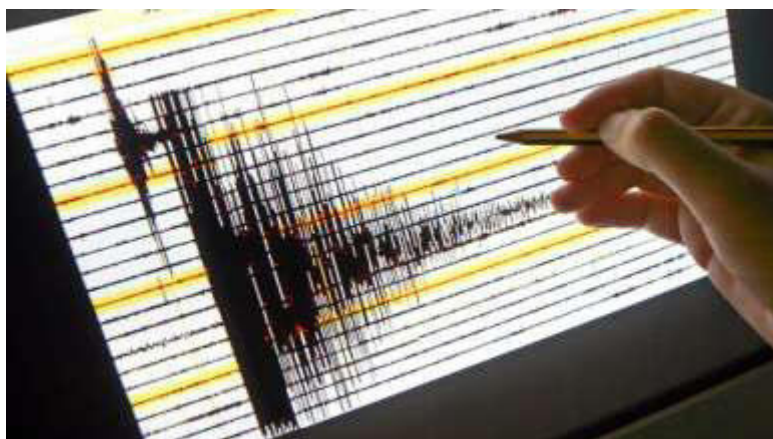

2013 COMUNE DI MOGLIA PIANO CIMITERIALE

PROGETTISTI DEL PIANO
 - ARCH. LUIGI GIOVANNI ZANDONELLA MARUCCO - C.A. Mn N° 225 - (0439910000)
 studio di architettura & urbanistica piazza Vittorio Emanuele III Monzambano (Mn) - tel. 0376/600435
 email: zandonella.marucco@uniroma3.it - zandonella.marucco@uniroma3.it - zandonella.marucco@uniroma3.it
 - ARCH. VITTORIO VALPOMI - C.A. Mn N° 53
 via S. Rocco 10 - Mantova (Mn) tel. 0376/338873 - fax 0376/338873

La Studio Zandonella Marucco ha allegato il volume di cantiere per la Sede in conformità alla legge 109 del 03/03/2008. Il piano redatto da
 Descrizione e titolo cartella di cantiere in Studio Zandonella Marucco è verificato con n. 10/2008
 Il presente Progetto di cantiere di documenti amministrativi, progetti e documenti tecnici e cartelle, nel caso di "cantiere di documenti allegati" ha
 come il piano sono indicati nei titoli redazioni. Ogni modificazione o aggiunta deve essere preventivamente autorizzata dal
 progetto che contiene la ripartizione degli elaborati che rispetto del volume. I titoli del presente volume di cantiere sono da quel momento
 per il suo impiego nei progetti allegati e non è da usarsi per altro di cantiere del 03/03/2008 (art. 10/2008) - C.A. Mn N° 225
 Studio Zandonella Marucco

PIANO CIMITERIALE
 comune di Moglia  provincia di Mantova

comune di Moglia  Via S. Rocco 210 - 46124 Moglia (Mn)
 Centralino: 0376/614111 - Fax: 0376/617231

Redazione del Piano Cimiteriale
 (art. 6 del Reg. Regionale n°6 del 9-11-04)

22 luglio 2013

Piano Cimiteriale Comune di Moglia (Mn)

Elenco documenti di progetto

Mod. 0

AGGIORNAMENTO: 22 luglio '13

Elenco delle serie:

serie	Descrizione della serie
A	Rilevazioni e analisi dello stato di fatto
B	Pianificazione e programmazione

Elenco delle tavole:

Serie e n°	Mod.	rev.	emissione	Descrizione della tavola
Rilevazioni e analisi dello stato di fatto				
A1	0	1	22/07/2013	RELAZIONE TECNICA E FOTOGRAFICA DEL PIANO CIMITERIALE
A2	0	1	22/07/2013	PLANIMETRIA DEL TERRITORIO E DI INQUADRAMENTO CON INDIVIDUATO IL SISTEMA CIMITERIALE, I CONFINI COMUNALI, IL BACINO DI RIFERIMENTO E LA VIABILITA' PRINCIPALE sc. 1/15.000
A3	0	1	22/07/2013	STATO ATTUALE AL MAGGIO '13: PLANIMETRIA DI MAGGIOR DETTAGLIO ORGANIZZAZIONE STRUTTURA E ZONIZZAZIONE CIMITERO DEL CAPOLUOGO sc. 1/200
A4	0	1	22/07/2013	STATO ATTUALE AL MAGGIO '13: PLANIMETRIA DI MAGGIOR DETTAGLIO ORGANIZZAZIONE STRUTTURA E ZONIZZAZIONE CIMITERO DI BONDANELLO sc. 1/200
A5	0	1	22/07/2013	SISTEMI DI SEPOLTURA E TIPOLOGIE ESISTENTI sc. 1/100 e 1/50
Pianificazione e programmazione				
B1	0	1	22/07/2013	PLANIMETRIE DEI PLESSI CIMITERIALI CON INDIVIDUATE LE AREE DI RISPETTO VIGENTI E LE PROPOSTE DI MODIFICA A SEGUITO DELLE DETERMINAZIONI DI PIANO CIMITERIALE sc. 1/2.000
B2	0	1	22/07/2013	PROGETTO: ZONIZZAZIONE E PIANIFICAZIONE CIMITERO DEL CAPOLUOGO sc. 1/200
B3	0	1	22/07/2013	PROGETTO: ZONIZZAZIONE E PIANIFICAZIONE CIMITERO DI BONDANELLO sc. 1/200
B4	0	1	22/07/2013	PROGRAMMA PLURIENNALE D'ATTUAZIONE (P.P.A.)
B5	0	1	22/07/2013	NORME TECNICHE D'ATTUAZIONE (N.T.A.)
Allegato			Luglio '13	RELAZIONE GEOLOGICA IDROGEOLOGICA E GEOTECNICA



TAVOLA DI INQUADRAMENTO TERRITORIALE



TAVOLA DI RILIEVO DEL CIMITERO DEL CAPOLUOGO

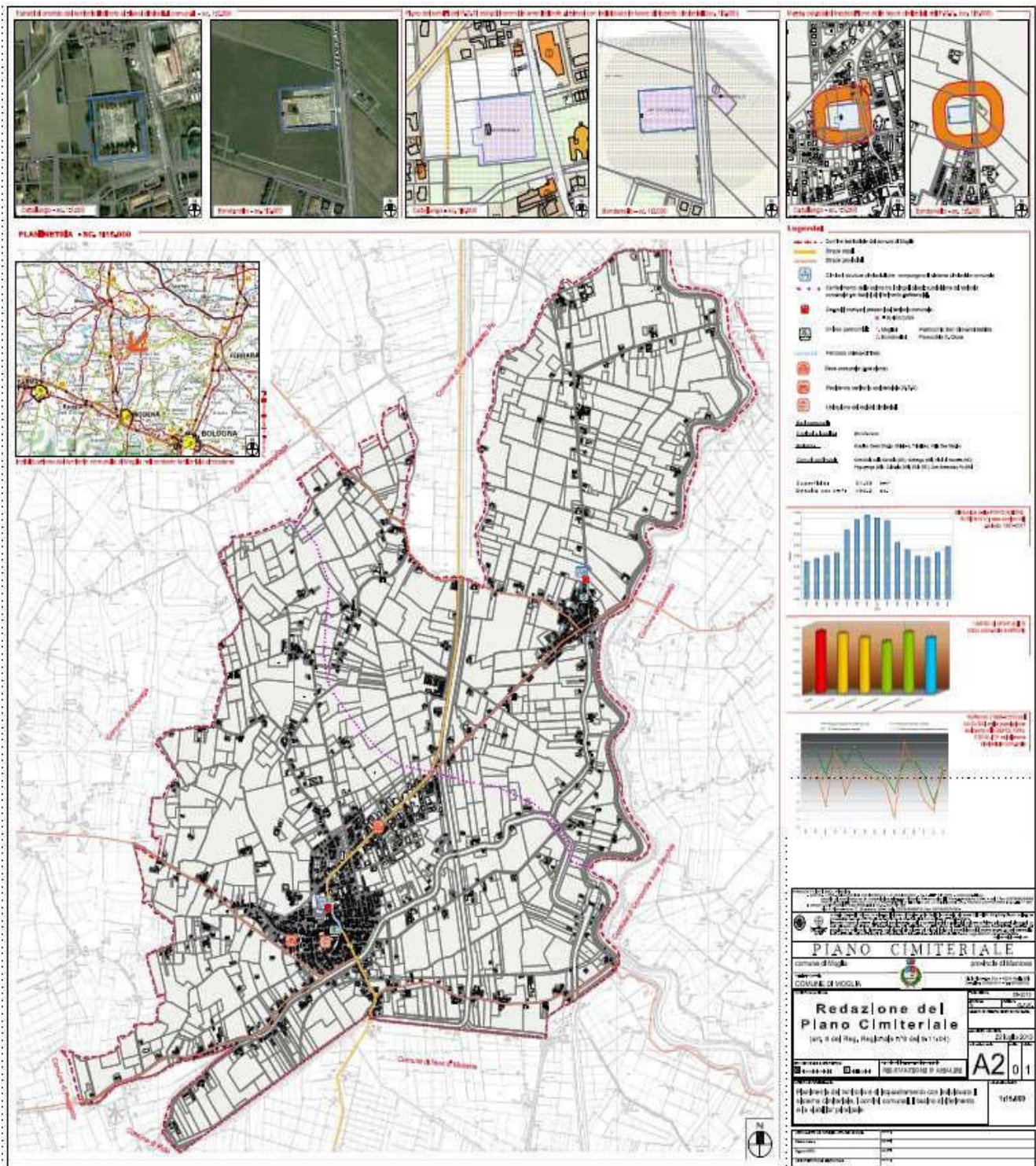

SETTORI ATTIVAZIONE E SERVIZI - CIMITERO DI BONDANELLO

DESCRIZIONE	PREVISTO	PRODOTTO
Strutture e attrezzature obbligatorie:		
1. CANTIERE	<input checked="" type="checkbox"/>	<input checked="" type="checkbox"/>
2. CANTIERE	<input checked="" type="checkbox"/>	<input checked="" type="checkbox"/>
3. CANTIERE	<input checked="" type="checkbox"/>	<input checked="" type="checkbox"/>
4. CANTIERE	<input checked="" type="checkbox"/>	<input checked="" type="checkbox"/>
5. CANTIERE	<input checked="" type="checkbox"/>	<input checked="" type="checkbox"/>
6. CANTIERE	<input checked="" type="checkbox"/>	<input checked="" type="checkbox"/>
7. CANTIERE	<input checked="" type="checkbox"/>	<input checked="" type="checkbox"/>
8. CANTIERE	<input checked="" type="checkbox"/>	<input checked="" type="checkbox"/>
9. CANTIERE	<input checked="" type="checkbox"/>	<input checked="" type="checkbox"/>
10. CANTIERE	<input checked="" type="checkbox"/>	<input checked="" type="checkbox"/>
11. CANTIERE	<input checked="" type="checkbox"/>	<input checked="" type="checkbox"/>
12. CANTIERE	<input checked="" type="checkbox"/>	<input checked="" type="checkbox"/>
13. CANTIERE	<input checked="" type="checkbox"/>	<input checked="" type="checkbox"/>
14. CANTIERE	<input checked="" type="checkbox"/>	<input checked="" type="checkbox"/>
15. CANTIERE	<input checked="" type="checkbox"/>	<input checked="" type="checkbox"/>
16. CANTIERE	<input checked="" type="checkbox"/>	<input checked="" type="checkbox"/>
17. CANTIERE	<input checked="" type="checkbox"/>	<input checked="" type="checkbox"/>
18. CANTIERE	<input checked="" type="checkbox"/>	<input checked="" type="checkbox"/>
19. CANTIERE	<input checked="" type="checkbox"/>	<input checked="" type="checkbox"/>
20. CANTIERE	<input checked="" type="checkbox"/>	<input checked="" type="checkbox"/>
21. CANTIERE	<input checked="" type="checkbox"/>	<input checked="" type="checkbox"/>
22. CANTIERE	<input checked="" type="checkbox"/>	<input checked="" type="checkbox"/>
23. CANTIERE	<input checked="" type="checkbox"/>	<input checked="" type="checkbox"/>
24. CANTIERE	<input checked="" type="checkbox"/>	<input checked="" type="checkbox"/>
25. CANTIERE	<input checked="" type="checkbox"/>	<input checked="" type="checkbox"/>
26. CANTIERE	<input checked="" type="checkbox"/>	<input checked="" type="checkbox"/>
27. CANTIERE	<input checked="" type="checkbox"/>	<input checked="" type="checkbox"/>
28. CANTIERE	<input checked="" type="checkbox"/>	<input checked="" type="checkbox"/>
29. CANTIERE	<input checked="" type="checkbox"/>	<input checked="" type="checkbox"/>
30. CANTIERE	<input checked="" type="checkbox"/>	<input checked="" type="checkbox"/>
31. CANTIERE	<input checked="" type="checkbox"/>	<input checked="" type="checkbox"/>
32. CANTIERE	<input checked="" type="checkbox"/>	<input checked="" type="checkbox"/>
33. CANTIERE	<input checked="" type="checkbox"/>	<input checked="" type="checkbox"/>
34. CANTIERE	<input checked="" type="checkbox"/>	<input checked="" type="checkbox"/>
35. CANTIERE	<input checked="" type="checkbox"/>	<input checked="" type="checkbox"/>
36. CANTIERE	<input checked="" type="checkbox"/>	<input checked="" type="checkbox"/>
37. CANTIERE	<input checked="" type="checkbox"/>	<input checked="" type="checkbox"/>
38. CANTIERE	<input checked="" type="checkbox"/>	<input checked="" type="checkbox"/>
39. CANTIERE	<input checked="" type="checkbox"/>	<input checked="" type="checkbox"/>
40. CANTIERE	<input checked="" type="checkbox"/>	<input checked="" type="checkbox"/>
41. CANTIERE	<input checked="" type="checkbox"/>	<input checked="" type="checkbox"/>
42. CANTIERE	<input checked="" type="checkbox"/>	<input checked="" type="checkbox"/>
43. CANTIERE	<input checked="" type="checkbox"/>	<input checked="" type="checkbox"/>
44. CANTIERE	<input checked="" type="checkbox"/>	<input checked="" type="checkbox"/>
45. CANTIERE	<input checked="" type="checkbox"/>	<input checked="" type="checkbox"/>
46. CANTIERE	<input checked="" type="checkbox"/>	<input checked="" type="checkbox"/>
47. CANTIERE	<input checked="" type="checkbox"/>	<input checked="" type="checkbox"/>
48. CANTIERE	<input checked="" type="checkbox"/>	<input checked="" type="checkbox"/>
49. CANTIERE	<input checked="" type="checkbox"/>	<input checked="" type="checkbox"/>
50. CANTIERE	<input checked="" type="checkbox"/>	<input checked="" type="checkbox"/>
51. CANTIERE	<input checked="" type="checkbox"/>	<input checked="" type="checkbox"/>
52. CANTIERE	<input checked="" type="checkbox"/>	<input checked="" type="checkbox"/>
53. CANTIERE	<input checked="" type="checkbox"/>	<input checked="" type="checkbox"/>
54. CANTIERE	<input checked="" type="checkbox"/>	<input checked="" type="checkbox"/>
55. CANTIERE	<input checked="" type="checkbox"/>	<input checked="" type="checkbox"/>
56. CANTIERE	<input checked="" type="checkbox"/>	<input checked="" type="checkbox"/>
57. CANTIERE	<input checked="" type="checkbox"/>	<input checked="" type="checkbox"/>
58. CANTIERE	<input checked="" type="checkbox"/>	<input checked="" type="checkbox"/>
59. CANTIERE	<input checked="" type="checkbox"/>	<input checked="" type="checkbox"/>
60. CANTIERE	<input checked="" type="checkbox"/>	<input checked="" type="checkbox"/>
61. CANTIERE	<input checked="" type="checkbox"/>	<input checked="" type="checkbox"/>
62. CANTIERE	<input checked="" type="checkbox"/>	<input checked="" type="checkbox"/>
63. CANTIERE	<input checked="" type="checkbox"/>	<input checked="" type="checkbox"/>
64. CANTIERE	<input checked="" type="checkbox"/>	<input checked="" type="checkbox"/>
65. CANTIERE	<input checked="" type="checkbox"/>	<input checked="" type="checkbox"/>
66. CANTIERE	<input checked="" type="checkbox"/>	<input checked="" type="checkbox"/>
67. CANTIERE	<input checked="" type="checkbox"/>	<input checked="" type="checkbox"/>
68. CANTIERE	<input checked="" type="checkbox"/>	<input checked="" type="checkbox"/>
69. CANTIERE	<input checked="" type="checkbox"/>	<input checked="" type="checkbox"/>
70. CANTIERE	<input checked="" type="checkbox"/>	<input checked="" type="checkbox"/>
71. CANTIERE	<input checked="" type="checkbox"/>	<input checked="" type="checkbox"/>
72. CANTIERE	<input checked="" type="checkbox"/>	<input checked="" type="checkbox"/>
73. CANTIERE	<input checked="" type="checkbox"/>	<input checked="" type="checkbox"/>
74. CANTIERE	<input checked="" type="checkbox"/>	<input checked="" type="checkbox"/>
75. CANTIERE	<input checked="" type="checkbox"/>	<input checked="" type="checkbox"/>
76. CANTIERE	<input checked="" type="checkbox"/>	<input checked="" type="checkbox"/>
77. CANTIERE	<input checked="" type="checkbox"/>	<input checked="" type="checkbox"/>
78. CANTIERE	<input checked="" type="checkbox"/>	<input checked="" type="checkbox"/>
79. CANTIERE	<input checked="" type="checkbox"/>	<input checked="" type="checkbox"/>
80. CANTIERE	<input checked="" type="checkbox"/>	<input checked="" type="checkbox"/>
81. CANTIERE	<input checked="" type="checkbox"/>	<input checked="" type="checkbox"/>
82. CANTIERE	<input checked="" type="checkbox"/>	<input checked="" type="checkbox"/>
83. CANTIERE	<input checked="" type="checkbox"/>	<input checked="" type="checkbox"/>
84. CANTIERE	<input checked="" type="checkbox"/>	<input checked="" type="checkbox"/>
85. CANTIERE	<input checked="" type="checkbox"/>	<input checked="" type="checkbox"/>
86. CANTIERE	<input checked="" type="checkbox"/>	<input checked="" type="checkbox"/>
87. CANTIERE	<input checked="" type="checkbox"/>	<input checked="" type="checkbox"/>
88. CANTIERE	<input checked="" type="checkbox"/>	<input checked="" type="checkbox"/>
89. CANTIERE	<input checked="" type="checkbox"/>	<input checked="" type="checkbox"/>
90. CANTIERE	<input checked="" type="checkbox"/>	<input checked="" type="checkbox"/>
91. CANTIERE	<input checked="" type="checkbox"/>	<input checked="" type="checkbox"/>
92. CANTIERE	<input checked="" type="checkbox"/>	<input checked="" type="checkbox"/>
93. CANTIERE	<input checked="" type="checkbox"/>	<input checked="" type="checkbox"/>
94. CANTIERE	<input checked="" type="checkbox"/>	<input checked="" type="checkbox"/>
95. CANTIERE	<input checked="" type="checkbox"/>	<input checked="" type="checkbox"/>
96. CANTIERE	<input checked="" type="checkbox"/>	<input checked="" type="checkbox"/>
97. CANTIERE	<input checked="" type="checkbox"/>	<input checked="" type="checkbox"/>
98. CANTIERE	<input checked="" type="checkbox"/>	<input checked="" type="checkbox"/>
99. CANTIERE	<input checked="" type="checkbox"/>	<input checked="" type="checkbox"/>
100. CANTIERE	<input checked="" type="checkbox"/>	<input checked="" type="checkbox"/>

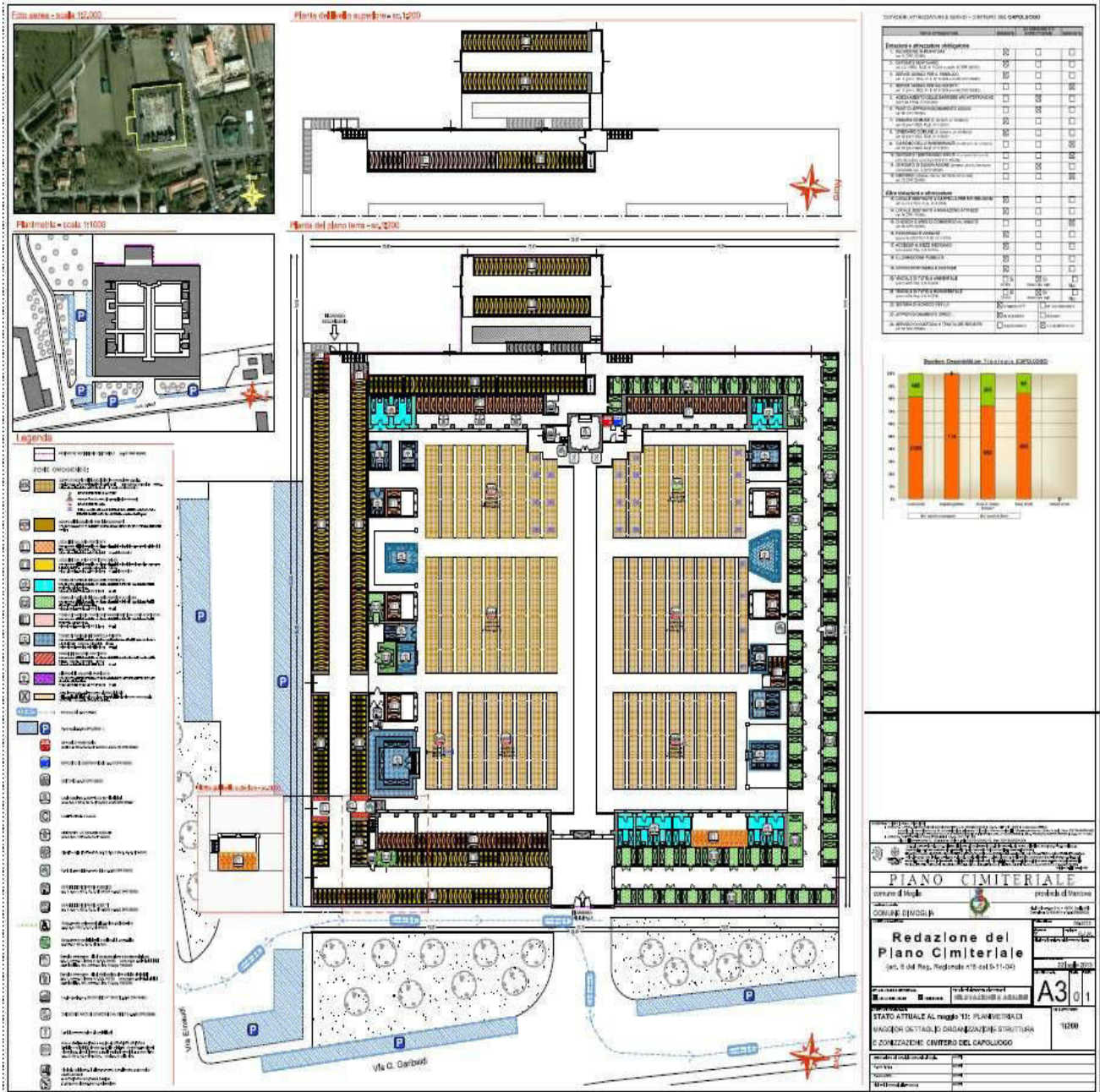
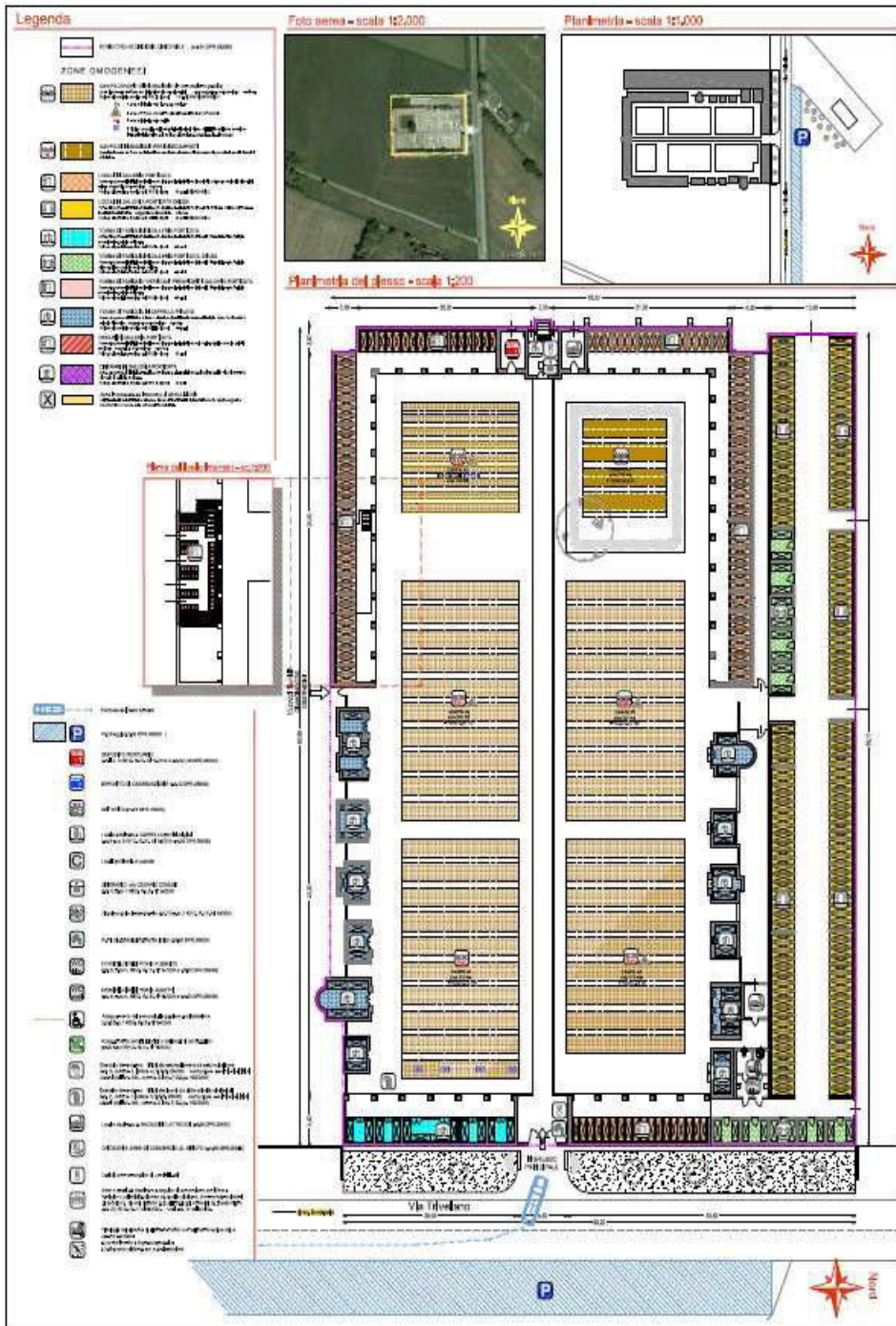
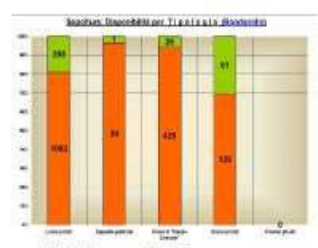

PIANO CIMITERIALE
 Comune di Moglia, Provincia di Mantova
Redazione del Piano Cimiteriale
 (art. 6 del Reg. Regionale n° 8 del 9-11-04)
 22 luglio 2019
 A4 01
 STATO ATTUALE AL MAGGIO '18: PIANI STRUTTURE DI MAGGIOR DETAGLIO ORGANIZZAZIONE, STRUTTURA E ZONIZZAZIONE CIMITERO DI BONDANELLO
 1:200

TAVOLA DI RILIEVO DEL CIMITERO DI BONDANELLO



TAVOLA DI RILIEVO TIPOLOGICO DELLE SEPOLTURE ESISTENTI



TAVOLA DI CALCOLO DELLE FASCE DI RISPETTO

PROGETTISTI DEL PIANO: - ARCH. URB. GIOVANNI ZANDONELLA MAJUCCO - O.A. Mn N° 228 - (capogruppo) studio di architettura & urbanistica piazza Vittorio Emanuele III Monzambano (Mn) • tel / fax 0376/808455 PARTECIPAZIONE PROGETTUALE E RESPONSABILE INTERNO DELLA COMMESSA: arch. FRANCO ZAPPATERA - O.A. Mn n° 394 - ARCH. VITTORIO VALPONI - O.A. Mn N° 88 via 4 Novembre 2, Suzzara (Mn) tel. 0376/535673, fax 0376/522430;																																	
  <p> Lo Studio Zandonella Majucco ha sviluppato il sistema di Gestione per la Qualità in conformità alla norma UNI EN ISO 9001:2008, e' stato verificato da Dese-Register e trovato conforme allo standard; lo Studio Zandonella Majucco è certificato con num. ID-0005-01. Il presente Progetto si compone di documenti prevalentemente grafici e documenti tabulari e descrittivi, così come da "elenco dei documenti di progetto". Le serie di progetto sono indicate con lettera maiuscola. Ogni duplicazione o utilizzo diverso da quello previsto deve essere preventivamente autorizzato dal progettista che verificherà le dipendenze degli elaborati alle esigenze del fruitore. Il fruitore del presente elaborato si estranea pertanto da ogni responsabilità per l'uso improprio del presente disegno riservandosi di agire a vie legali nel caso di violazione del diritto d'autore (Legge 633/1941 e C.C. Art.2575-2583). Revisione Cartella Generale 2010 </p>																																	
<h1>PIANO CIMITERIALE</h1>																																	
comune di Moglia	provincia di Mantova																																
																																	
sede e generale COMUNE DI MOGLIA																																	
Via IV Novembre 21/d • 46024 Moglia (MN) Centralino: 0376/511411 • Fax: 0376/557230																																	
Descrizione estesa del progetto <h2 style="text-align: center;">Redazione del Piano Cimiteriale</h2> <p style="text-align: center;">(art. 6 del Reg. Regionale n°6 del 9-11-04)</p>	<table border="1"> <tr> <td colspan="2">n° della commessa</td> <td colspan="2">09-2013</td> </tr> <tr> <td>disegnato da</td> <td>colaborato da</td> <td colspan="2">G.Z.M.</td> </tr> <tr> <td>sz</td> <td></td> <td colspan="2"></td> </tr> <tr> <td colspan="4">validazione del competente ente/azione presente elaborato</td> </tr> <tr> <td colspan="4">data emissione del documento</td> </tr> <tr> <td colspan="4" style="text-align: center;">22 luglio 2013</td> </tr> <tr> <td>serie e numero tavola</td> <td>modifica</td> <td colspan="2">revisione</td> </tr> <tr> <td style="font-size: 2em; text-align: center;">B4</td> <td style="text-align: center;">0</td> <td colspan="2" style="text-align: center;">1</td> </tr> </table>	n° della commessa		09-2013		disegnato da	colaborato da	G.Z.M.		sz				validazione del competente ente/azione presente elaborato				data emissione del documento				22 luglio 2013				serie e numero tavola	modifica	revisione		B4	0	1	
n° della commessa		09-2013																															
disegnato da	colaborato da	G.Z.M.																															
sz																																	
validazione del competente ente/azione presente elaborato																																	
data emissione del documento																																	
22 luglio 2013																																	
serie e numero tavola	modifica	revisione																															
B4	0	1																															
elenco delle serie di cui si compone l'elaborato <input type="checkbox"/> A RILEVAZIONI E ANALISI <input checked="" type="checkbox"/> B PIANIFICAZIONE	nome della serie di appartenenza della presente tavola <h2 style="text-align: center;">PIANIFICAZIONE</h2>																																
descrizione del contenuto della tavola <h2 style="text-align: center;">PROGRAMMA PLURIENNALE D'ATTUAZIONE (P.P.A.)</h2>	serie di rappresentazione																																
Approvazione del Consiglio Comunale di Moglia	estremi																																
Parere A.S.L.	estremi																																
Parere ARPA	estremi																																
Altri enti interessati alla procedura	estremi																																

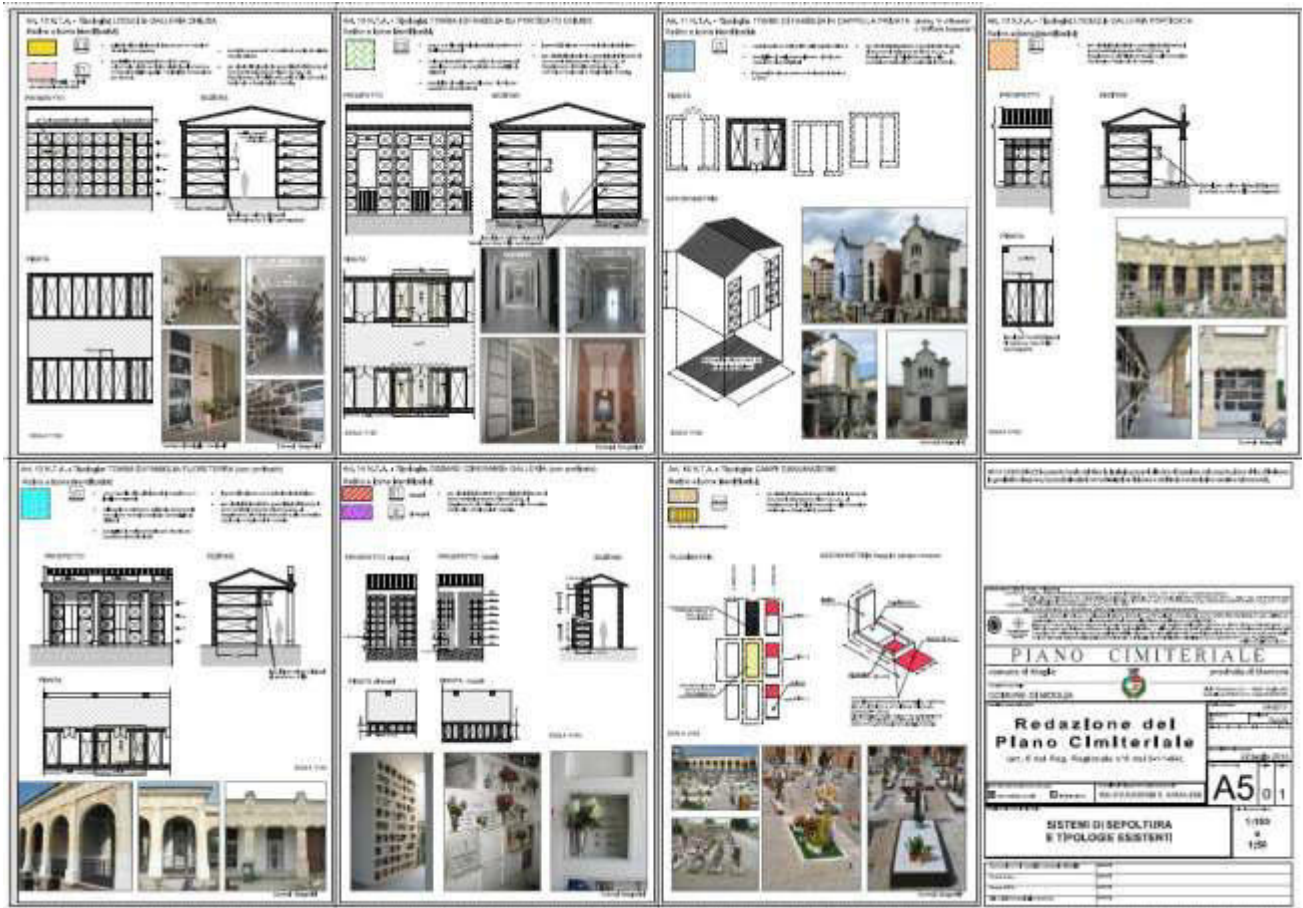
FRONTESPIZIO DEL PIANO PLURIENNALE D'ATTUAZIONE

Ref. N°	Iniziativa
1 Cimitero del CAPOLUOGO	Opere di ristrutturazione e consolidamento strutturale ai manufatti colpiti dal sisma
Informaz. generali	Trattasi delle iniziative di indagine conoscitiva e delle successive fasi attuative volte al ripristino all'uso dei manufatti pubblici danneggiati a seguito del sisma del maggio '13.
Obbiettivi	La presente scheda si suddivide in due parti/obbiettivi: <ul style="list-style-type: none"> • La prima riguarda il lavoro di censimento e catalogazione dei danni subiti volto alla definizione degli interventi e dei costi necessari per il ripristino funzionale dei manufatti danneggiati • La seconda è di carattere attuativo, ovvero eseguire gli interventi individuati dall'indagine condotta nella fase precedente attraverso una serie di iniziative attuabili anche attraverso fasi successive.
Criticità	La principale criticità riguarda l'attuale carenza conoscitiva in merito ai danni subiti e alle soluzioni di ripristino da adottarsi.
Costi	I costi risultano di difficile individuazione a causa dei motivi sopra detti. Ragionevolmente si può indicare un importo iniziale di c.ca 150.000 euro che permetta la risoluzione del primo obiettivo di indagine e l'attuazione di una parte degli interventi in esso programmati e descritti.

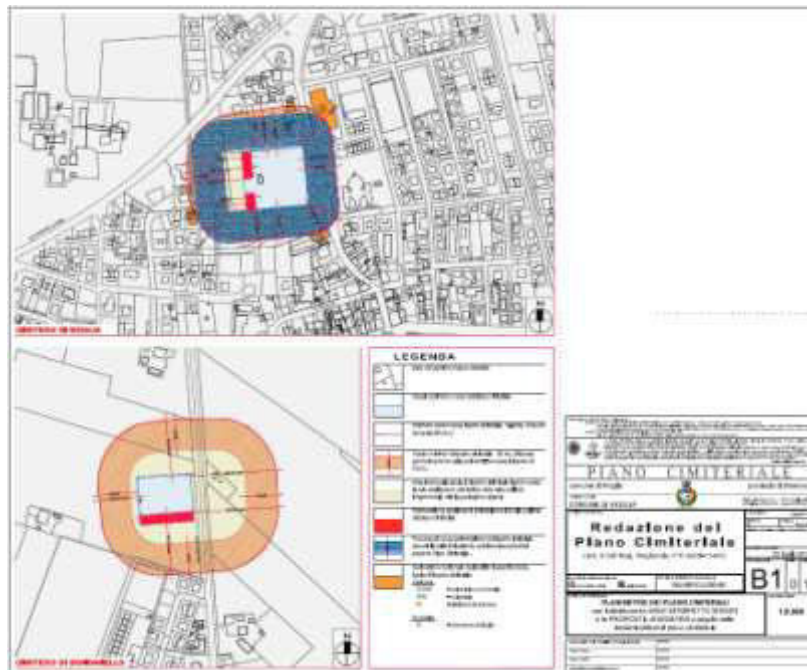

Foto 1 a , 1b. Esempi azioni di consolidamento provvisorio su manufatti cimiteriali che necessitano di interventi strutturali e di restauro definitivi

PPA SCHEDA DI INTERVENTO CON QUANTIFICAZIONE DEI COSTI

Rif. N°	Iniziativa
2 Cimitero del CAPOLUOGO	Realizzazione, entro strutture esistenti, di nuove nicchie per urne cinerarie e di nuove cellette per ossari in concessione
Informaz. generali	Realizzazione, entro strutture esistenti, di nuove nicchie per urne cinerarie e di nuove cellette per ossari in concessione. <u>Intervento di primaria importanza in quanto volto a colmare la carenza di sepolture per questa tipologia rispetto al fabbisogno rilevato dalle indagini di Piano.</u>
Obbiettivi	L'obbiettivo è soddisfare il fabbisogno di nicchie cinerarie e cellette ossario mediante mirati interventi sulle strutture esistenti anche utilizzando moduli di tipo prefabbricato. Le motivazioni che suggeriscono l'uso di moduli prefabbricati è da ricercarsi nella riduzione dei costi e tempi di realizzazione e dal fatto che le strutture preesistenti (vedi foto sottostanti) saranno in tal modo minormente interessate dalle lavorazioni. Si ricorda che le dimensioni nette interne del vano destinato a cinerario non devono essere inferiori a 40x40x40 cm mentre per l'utilizzo ad ossario le misure minime sono 30x30x70 cm. Il piano individua quattro collocazioni ubicate nella galleria ovest del plesso e realizzabili anche per fasi e interventi separati: a) due poste al piano terra e antistanti le tombe di famiglia (vedi foto 2a) b) una posta al piano terra (vedi foto2b) c) una posta al primo piano della stessa galleria (vedi foto 2c). Le sottostanti valutazioni economiche si basano su schemi progettuali e organizzativi riportati nelle successive figura 2d, 2e e 2f. La priorità di un intervento rispetto all'altro e la ripartizione numerica tra le due diverse tipologie (ossari e cinerari), potrà essere, partendo dagli schemi sopraccitati, modificata in funzione delle esigenze e della domanda futura di sepolture.
Criticità	<ul style="list-style-type: none"> Non sono state ad oggi rilevate particolari criticità
Costi	Valutando i prezzi oggi correnti in zona per opere similari, si può prevedere un importo lavori di c.ca 180.000,00 (escluso le somme a disposizione) così suddivisibili: <ul style="list-style-type: none"> intervento "a1 + a2" (c.ca 80 ossari + 50 cinerari) x 2: c.ca 100.000 euro intervento "b" (tot. c.ca 80-100 ossari): c.ca 40.000 euro intervento "c" (tot. c.ca 100-120 cinerari): c.ca 45.000 euro



Foto n°2. Esempio di realizzazione di cinerari e ossari con metodologia prefabbricata.

PPA SCHEDA DI INTERVENTO CON QUANTIFICAZIONE DEI COSTI

Ref. N°	Iniziativa
9 Cimitero del CAPOLUOGO	Definizione e sistemazione di spazi da destinare a chioschi e aree di commercio al minuto temporanei
Informaz. generali	Definizione e sistemazione di spazi da destinare a chioschi e aree di commercio al minuto temporanei (a risoluzione del p.to n°15, della tabella "Rilievo dotazioni attrezzature e servizi").
Obbiettivi	Lo scopo di questa scheda riguarda un'area, attualmente a verde posta a destra dell'ingresso principale, che si intende rendere atta ad accogliere temporaneamente attività di commercio al minuto legate all'attività cimiteriale (fiori, addobbi, ceri, ...). A tal fine l'intervento riguarderà la pavimentazione dell'area sopra descritta e la dotazione della stessa di punti di presa elettrici e idrici.
Criticità	<ul style="list-style-type: none"> • Non sono state ad oggi rilevate particolari criticità
Costi	Considerando la realizzazione di c.ca 80 mq di pavimentazione in porfido come l'esistente e interventi di carattere impiantistico (elettrico e idrico) si può ragionevolmente prevedere, sulla base di lavorazioni similari effettuate in zona, un importo a base d'appalto di c.ca 15.000,00 € (escluso le somme a disposizione)



Foto n°9a. Vista dell'area di intervento le frecce indicano l'area interessata dagli interventi.



Foto n°9b. Vista dell'area di intervento le frecce indicano l'area interessata dagli interventi.



Smart locations for better liveability
WP 6 / Created by PMAN / 13.11.2012
www.moreco-project.eu

***I costi residenziali e di mobilità
nella Provincia di Mantova:
strumenti innovativi per le scelte insediative delle famiglie,
dei pianificatori e delle pubbliche amministrazioni***

**Progetto Europeo Moreco
Workshop locale**

Martedì 13.11.2012

Aula Consiliare Fondazione Università di Mantova

Via Scarsellini, 2 Mantova

9.00	Apertura	Alessandro Pastacci, Maurizio Castelli e Alberto Grandi, Provincia di Mantova
9.15	Il progetto Europeo Moreco	Roberto Grassi, Provincia di Mantova
9.30	Le attività progettuali nell'area mantovana: metodi e strumenti di valutazione e decisione	Manuela Fomari, Provincia di Mantova
9.50	Analisi dei costi insediativi: primi risultati	Vittorio Valpondi consulente
10.10	Caratteristiche dei movimenti pendolari e dei costi di trasporto	<i>Relatore da definirsi</i>

Partners

Salzburg Institute for Regional Planning and Housing
Research Studio ISPACE
Munich - Department of Urban Planning
Institute for Mobility & Transport, TU Kaiserslautern
Urban Planning Institute of the Republic of Slovenia
Region Rhône-Alpes - Planning Department
Province of Mantua - Territorial Planning Department
Province of Belluno - Territorial Planning Department
Union of Mountain Municipalities of Piedmont Region
PACTE - University Joseph Fourier Grenoble



THE FIVE ALPINE PARTNER REGIONS IN THE MORECO (MOBILITY AND RESIDENTIAL COSTS) ALPINE SPACE PROJECT HAVE BEEN COOPERATING FOR THE PAST THREE YEARS AND HAVE IDENTIFIED LEVERS TO KEEP PERURBANISATION AND COMMUTING BY CAR IN THE ALPS IN CHECK.

The economic, environmental and social costs incurred by the residential choice of households should now be more transparent and take into account the external link between housing and mobility in order to be:

- increasingly considered by the local population when defining their residential choice
- included in public spatial planning policies at both investment and operational level.

Given the findings of the project, the partners have defined the following four strategic priorities:

- Foster projects around existing and future public transport hubs
- Provide households with tools in order to rationalise their residential choices with regard to the mobility/mobility costs
- Reduce commuting by car and encourage the use of collective means of transport
- Continue striving to objectively weigh up the respective costs of urban sprawl and rebuilding inner city sites of local authorities

These priorities for action will be backed up and made sustainable by the creation of a network in which the MORECO partners will continue exchanging experiences and good practices.

Partners:



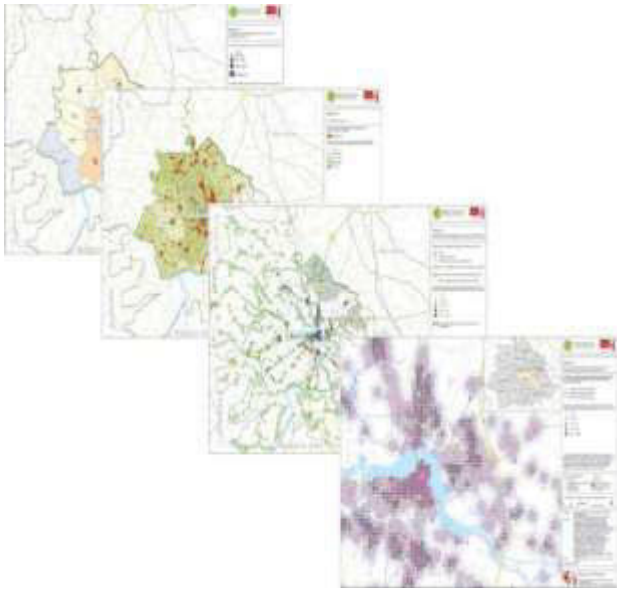

Smart locations for better liveability
 WP 7 / Created by iSPACE / May 2014

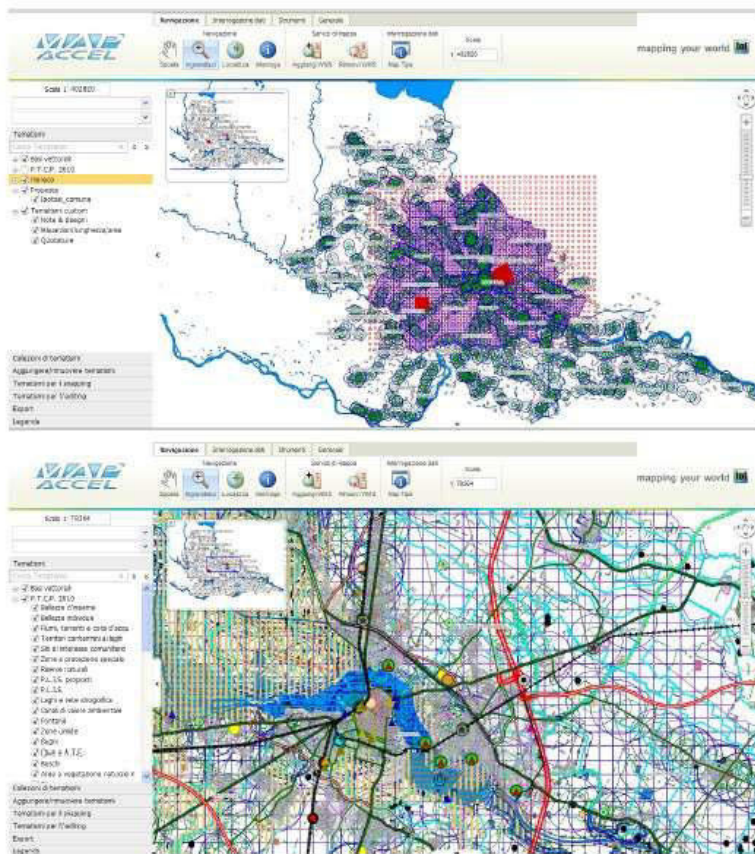

Figure 21: Screenshots of the web-based tool implemented on the geo-website of the Province of Mantova

2015 - 2016 Comune di San Giacomo ds Ripristino dell'area pubblica coperta ubicata in piazza Don Miglioli



Il progetto nasce dall'esigenza principale di assicurare alla struttura un grado di antisismicità di cui era priva, anche se i 2 sismi del maggio 2012 non hanno provocato danni visibili.

In realtà la struttura, con la sua simmetria formale e strutturale è particolarmente tetragona alle azioni dinamiche da qualsiasi direzione esse provengano. Tuttavia non risulta conforme alle direttive emanate in materia dopo i sismi citati.

L'Amministrazione comunale, stante questa necessità, ha ritenuto opportuno cogliere l'occasione per introdurre modifiche alla struttura che ne consentano l'utilizzo per ogni stagione e per diverse esigenze.

Trasformare quindi la struttura da servizio prevalentemente estivo a servizio utilizzabile sempre, per riunioni, assemblee, dibattiti, proiezioni elettroniche ecc.

Sono state fatte varie ipotesi di soluzione, il progetto allegato tende a dare una risposta generale semplice ed economica anche nella gestione.



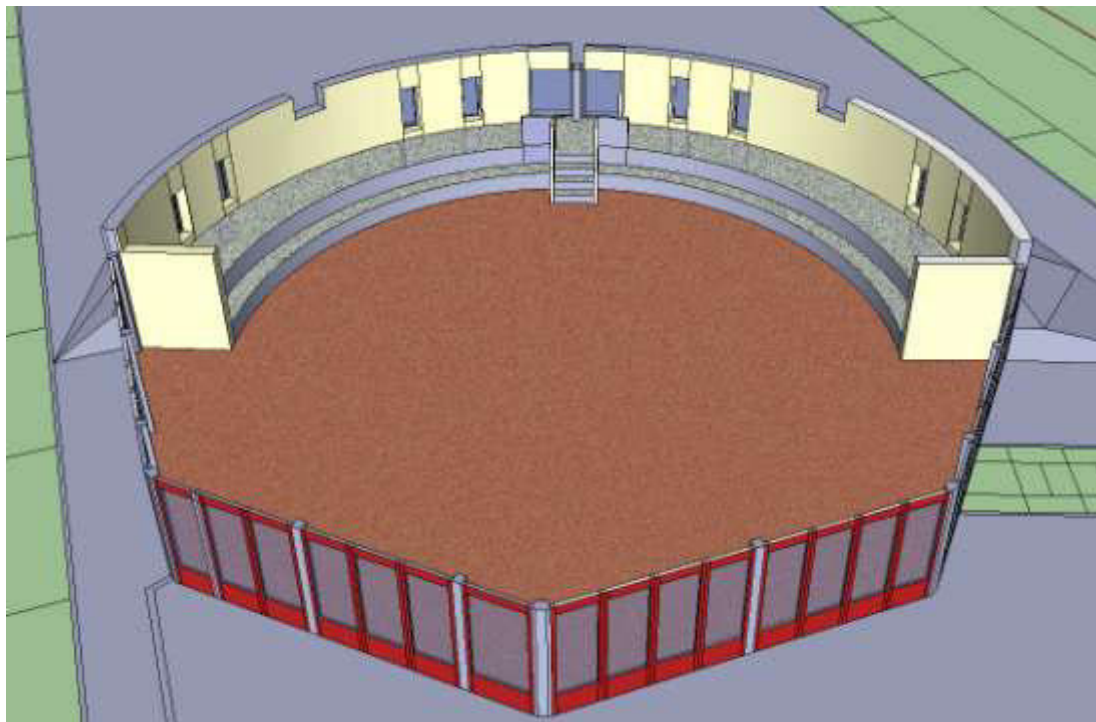
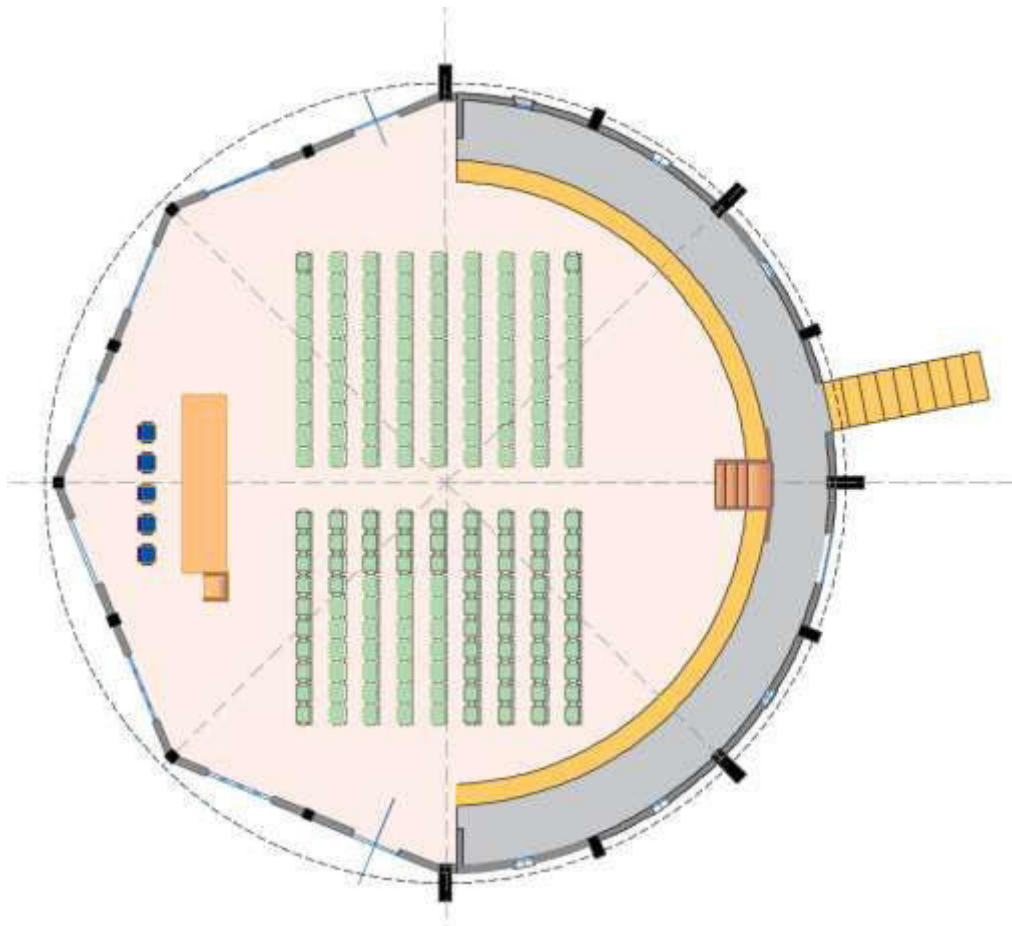

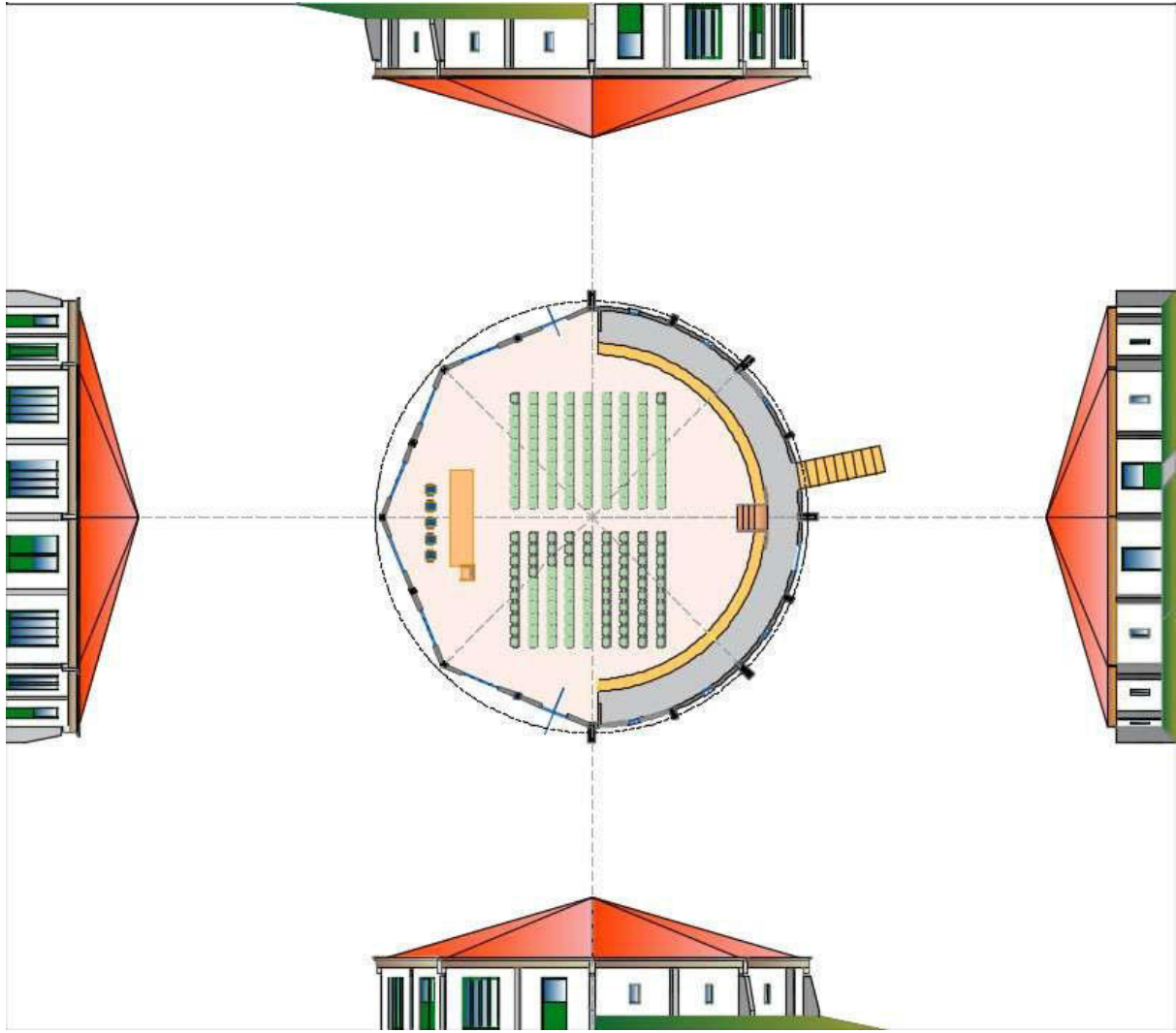

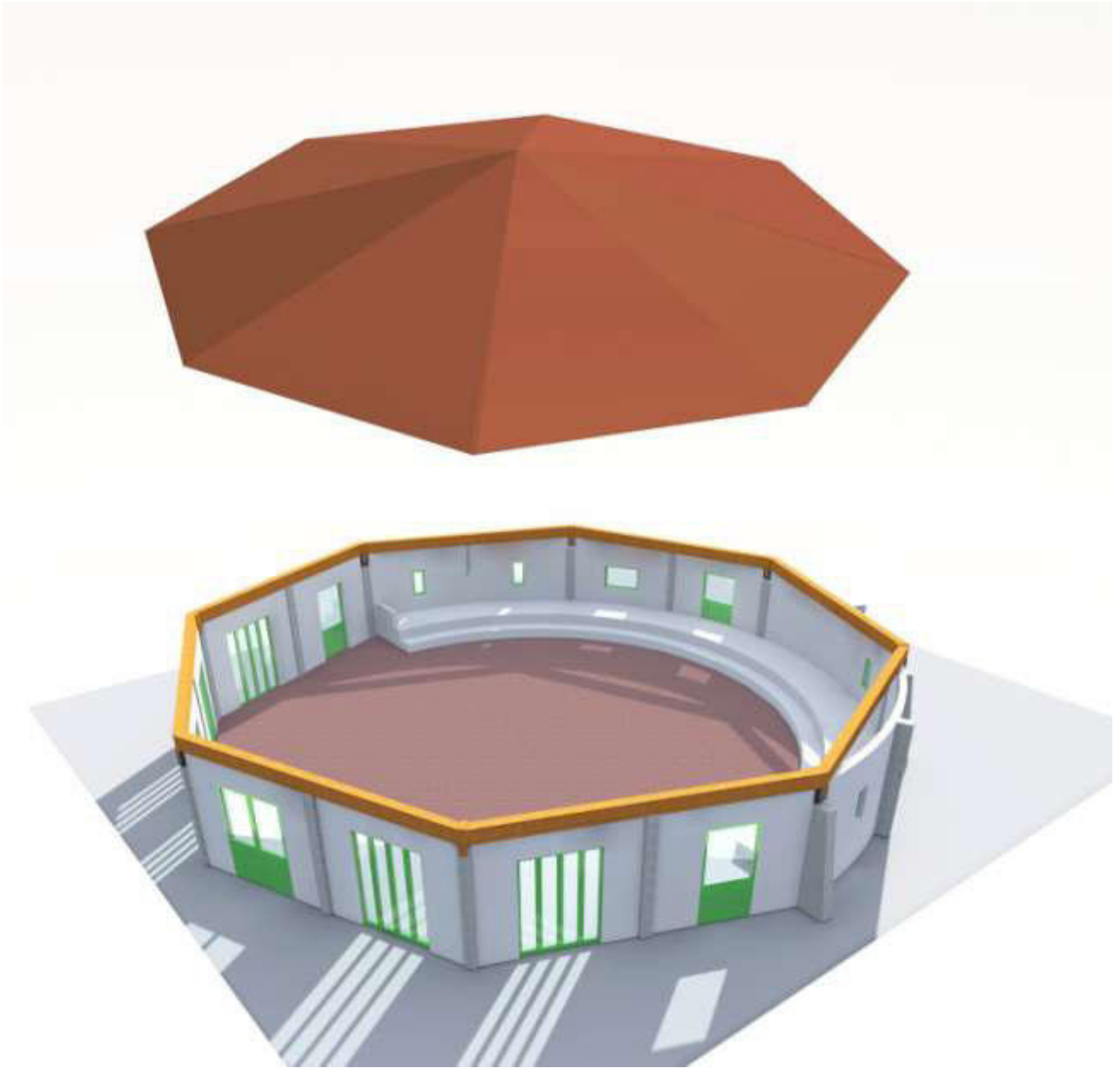

1.1 Altre esperienze professionali da committenza pubblica

1984 - COMUNE DI SUZZARA. Direzione dei lavori di manutenzione straordinaria del cimitero della frazione di San Prospero ivi compresa l'urbanizzazione dell'area esterna a parcheggio.

1985 - COMUNE DI SUZZARA . Progetto e direzione dei lavori di restauro dell'edificio sito in via Luppi Menotti a Suzzara per la realizzazione di n.6 alloggi di edilizia residenziale a sovvenzionamento regionale (L. 457/78).

1985 - COMUNE DI SUZZARA. Progetto e direzione dei lavori di manutenzione straordinaria dell'edificio sede della scuola comunale di musica sito in Suzzara via Don Bosco.

1986 - COMUNE DI SUZZARA .Progetto e direzione dei lavori di ristrutturazione edilizia del fabbricato sito in Suzzara via 4 Novembre angolo via F.lli Bandiera per la realizzazione di n.11 alloggi di edilizia residenziale a sovvenzionamento regionale (L.457/78).

1988 - COMUNE DI SUZZARA . Progetto delle opere di ristrutturazione ed ampliamento della scuola comunale di musica sita in Suzzara via Don Bosco.

1990 - COMUNE DI SUZZARA . Progetto e direzione dei lavori delle opere di ristrutturazione della ex scuola materna della frazione di Salletto per la realizzazione di n.2 alloggi di edilizia residenziale a sovvenzionamento regionale (L. 457/78).

1992 - COMUNE DI SUZZARA. Progetto e direzione dei lavori di restauro dell'edificio sede dell'istituto magistrale e liceo "A. Manzoni" in Suzzara via Zonta. Primo stralcio esecutivo.

1992 - CENTRO DI FORMAZIONE PROFESSIONALE "F. BERTAZZONI" SUZZARA . Progetto e direzione lavori per la realizzazione di un'aula magna - auditorium dotata di sistemi di visualizzazione e comunicazione multimediali.

1993 - COMUNE DI SUZZARA. Progetto e direzione dei lavori di restauro dell'edificio sede dell'istituto magistrale e liceo "A. Manzoni" in Suzzara via Zonta. Secondo stralcio esecutivo.

1993 - CENTRO DI FORMAZIONE PROFESSIONALE "F. BERTAZZONI" SUZZARA. Progetto generale di massima di adeguamento del complesso degli edifici esistenti alle normative antincendio e superamento barriere architettoniche ed ampliamento di un'ala per la realizzazione di 6 nuove aule.

1998 - COMUNE DI QUISTELLO. Predisposizione di modifica generale al progetto definitivo della variante alla S.S. n.496 Virgiliana.

2002 - COMUNE DI GAZZUOLO - Progetto generale, preliminare definitivo - esecutivo del primo lotto delle opere di urbanizzazione del Piano di Lottizzazione d'Ufficio di un'area di espansione industriale estesa per mq. 170.000

2005 – COMUNE DI MOTTEGGIANA – Progetto preliminare del nuovo plesso scolastico elementare comunale.

2005 – COMUNE DI DOSOLO – Progetto esecutivo delle opere di urbanizzazione del comparto industriale P.I.P. in località Correggioverde.

2015 - COMUNE DI SAN GIACOMO DELLE SEGNATE - Progettazione e direzione dei lavori di miglioramento sismico e chiusura dell'area polivalente in piazza Don Miglioli.

1.2 Esperienze di progettazione urbanistica da committenza privata

1984 - Progetto di Piano di Recupero di iniziativa privata dell'isolato ricompreso tra le vie 4 novembre e Stelvio Zonta in Suzzara.

Proprietà sig.ra Marangoni Cecilia ed altri.

1984 - Progetto di Piano di Recupero di iniziativa privata dell'isolato ricompreso tra le vie Cavour e Virgilio in Suzzara.

Proprietà Edilizia Ferrari s.p.a. ed altri.

1986 - Progetto del Piano di lottizzazione di un'area di espansione residenziale in Suzzara via Curtatone e Montanara.

Proprietà Edilizia Ferrari s.p.a.

1986 - Progetto del Programma Integrato di Recupero dell'isolato ricompreso tra le vie 4 novembre, S. Zonta, F.lli Bandiera, G. Bianchi e Marangoni in Suzzara.

Proprietà Marangoni Cecilia ed altri.

1986 - Progetto di Programma Integrato di Recupero di 4 caseifici nel territorio del comune di Suzzara, oltre allo studio urbanistico è stata realizzata l'analisi delle caratteristiche dei terreni in relazione alla problematiche relative allo spandimento dei liquami degli allevamenti suini annessi ai caseifici ed il progetto generale di sviluppo dell'azienda e delle sue costruzioni edilizie.

Proprietà : Industria Casearia Belladelli, Caseificio Sociale Gazzina Nuova, Allevamento F.lli Cattini, Latteria sociale Fienili.

1988 - Progetto di Piano di Lottizzazione di un'area di espansione industriale in Suzzara zona ponteboccale.

1990 - Progetto del Programma Integrato di Recupero di un'area residenziale in Suzzara posta tra le vie c. Battisti e Cavour ivi compreso il progetto di massima di un centro polifunzionale integrato (residenza - direzionale - commerciale).

1991 - Progetto di urbanizzazione di un'area in Suzzara "fondo Streggia" ubicata tra le vie Lenin e Opi da adibire sede permanente della Festa de l'Unità, ivi compreso lo studio della dislocazione degli spazi e delle attività della festa.

1992 - Progetto planovolumetrico di massima di sfruttamento di un'area di completamento mista residenziale e artigianale.

Proprietà Bergamaschi Stefano-Simone e C. S.n.c. Suzzara.

1997 - Redazione di un Piano di lottizzazione attuativo quale stralcio di un P.L. generale di massima, in Comune di Concordia sul Secchia.

Proprietà SIGG.RI MALAVASI E REGGIANI

1998 - . Redazione di un Piano di Lottizzazione residenziale in comune di S. Benedetto Po.
proprietà SIG.RA ANGELA FALAVIGNA

2002 –Progetto di Piano di Lottizzazione industriale in Pegognaga esteso per mq. 300.000 (pl approvato) .
proprietà ACANTO s.r.l.

IL PLANIVOLUMETRICO

10

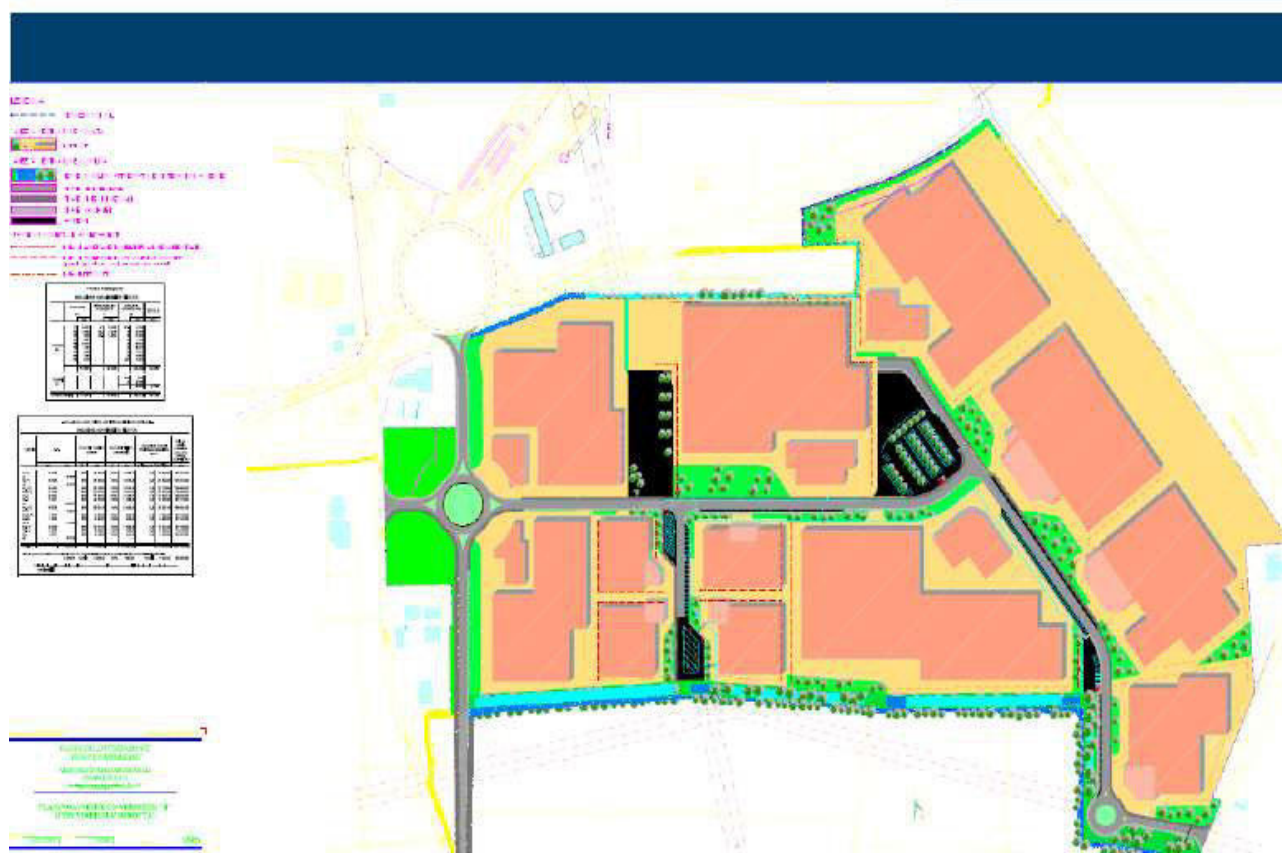

2003– Progettazione urbanistica del Piano di Lottizzazione residenziale P.U.A.5 in Reggiolo (RE) e direzione lavori delle opere di urbanizzazione del medesimo.
proprietà COOP. Muratori di Reggiolo, Edil Crea Padana.

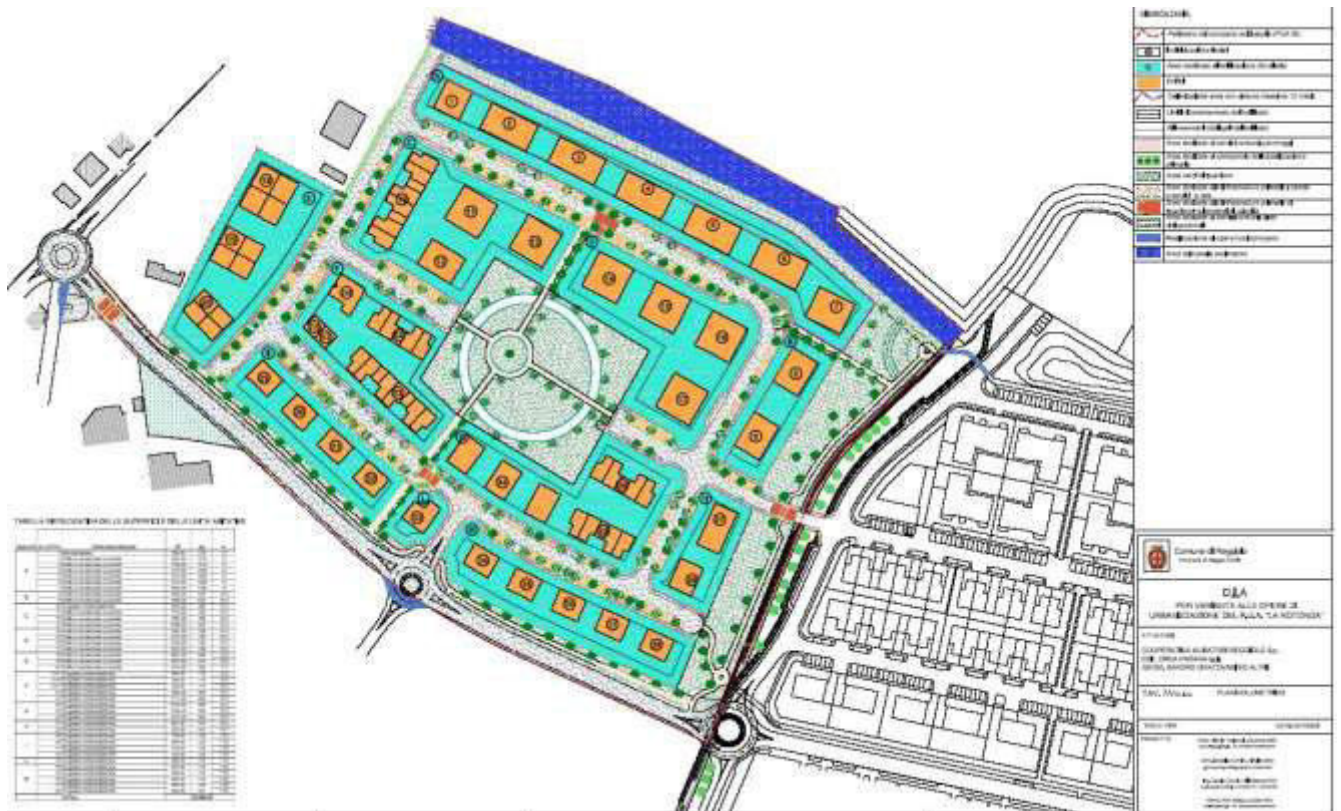

2005- Progettazione completa del Programma Integrato di intervento 'Cantelma' P.I.I. 06 in Suzzara proprietà Immobiliare Primanvera srl

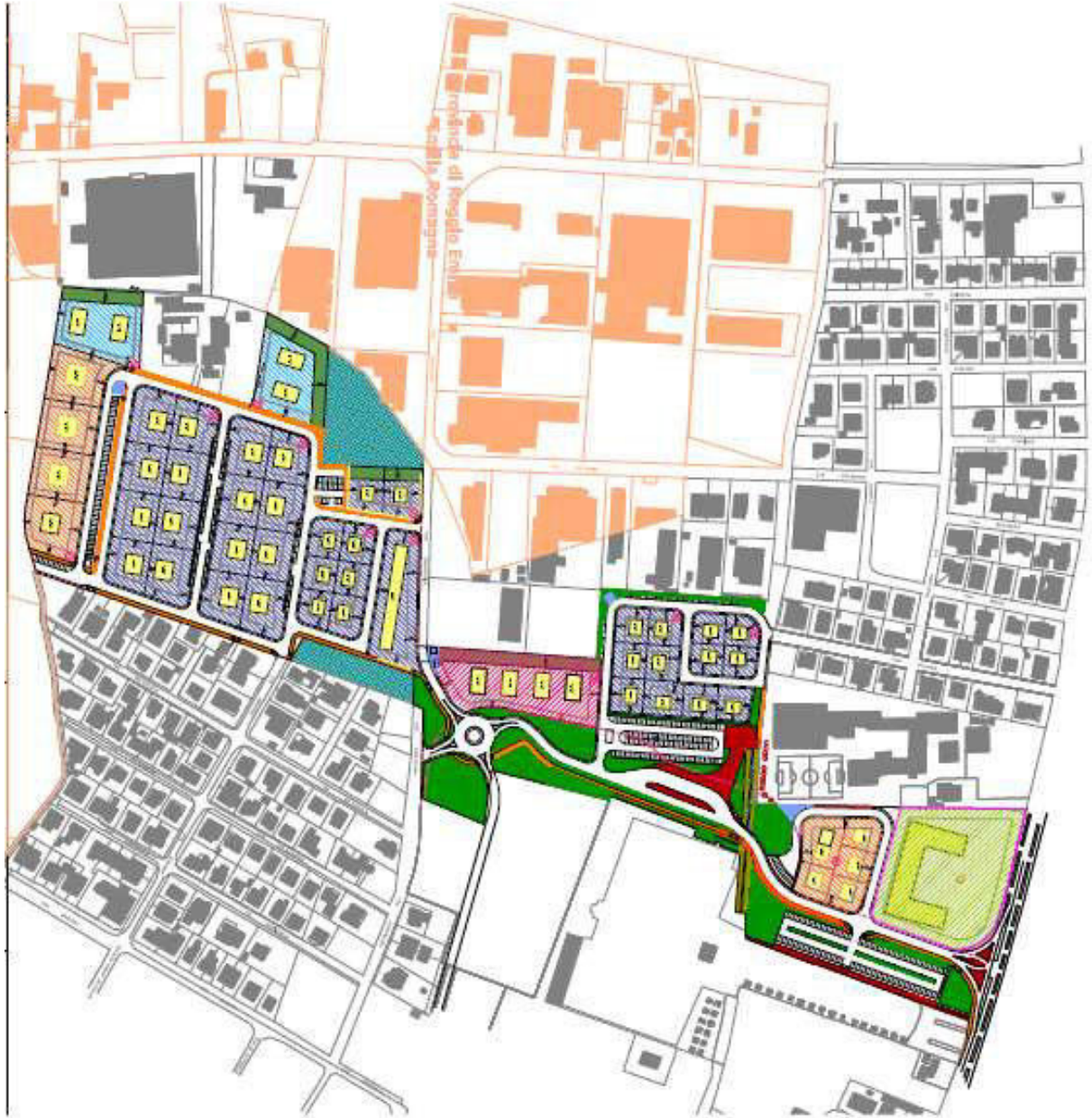

2006 –Progettazione completa del Programma Integrato di Intervento P.I.I. 05 ‘Crocile’ in Suzzara
Committente Moviterra di Bottesini Sauro

2006 – Committenti vari Progettazione di un piano di lottizzazione residenziale in Suzzara loc. ‘Ponteboccale’.

2007- Committenti vari e Amministrazione Comunale di Gonzaga. PLU dell'area residenziale e commerciale "Loghini"

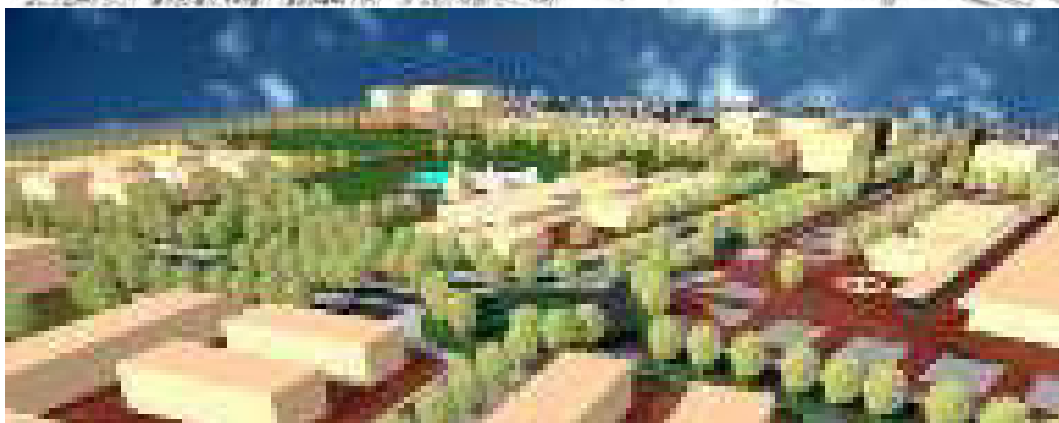

2007 Committente EUSIDER spa - Studio del programma Integrato "Canal Bianco" a Ostiglia per l'insediamento dello stabilimento siderurgico EUSIDER (progettazione integrata in team).

Render 3D dell'insediamento comprensivo di struttura logistica di carico e scarico portuale.



Masterplan dell'insediamento

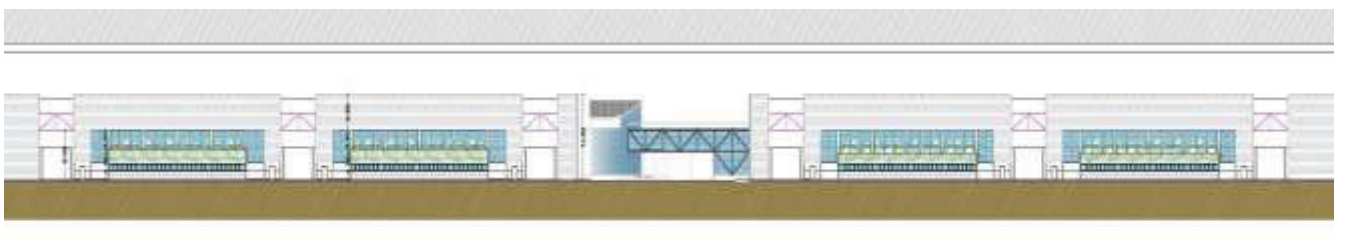

L'architettura dello stabilimento



Planimetria e vista della logistica portuale.

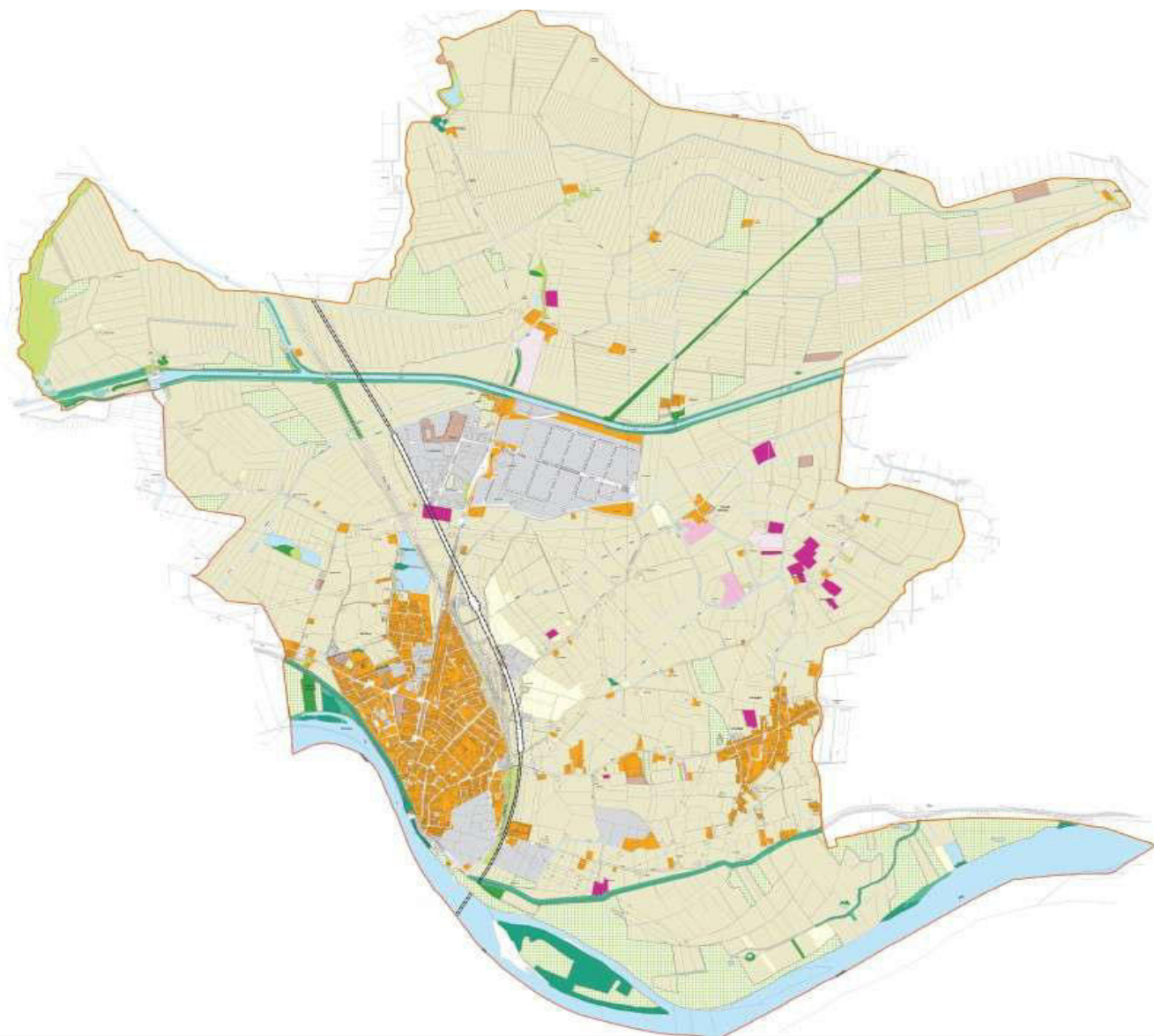

Impianto EUSIDER analisi territoriale

1.3 Esperienze di progettazione edilizia da committenza privata

1981 - Progetto di restauro di un edificio a destinazione residenziale e commerciale in Suzzara.
Proprietà Dott. Gino Fiaccadori.



1982 - Progetto di n. 4 edifici residenziali a schiera in Comune di Castiglione delle Stiviere.
Proprietà Rag. Giuseppe Tosi.

1984 - Progetto delle opere di restauro ed ampliamento dell'edificio sede del ristorante Cavour in Suzzara.
Proprietà Sig. Silvio Scipioni.

1984 - Progetto di villa in Suzzara località Roncobonoldo.
Proprietà Pigozzi Antenore.

1984 - Progetto di n. 4 residenze monofamiliari a schiera in Suzzara ,località Roncobonoldo.
Proprietà Zanardi Giuliana e Arcangeli Sergio.

1985 - Progetto delle opere di restauro dell'ex albergo Ermellino in piazza Garibaldi a Suzzara.
Proprietà Edilizia Ferrari s.p.a.

1985 - Progetto e Direzione Lavori di realizzazione di una palestra e di un campo da tennis in Pietole di Virgilio; progetto vincitore dell'appalto concorso indetto dall'Amministrazione Comunale di Virgilio; Importo complessivo lavori L. 285.512.420.
Impresa concorrente all'appalto e committente il progetto: Edilizia Ferrari s.p.a.

1985 - Progetto per la realizzazione in Suzzara viale Virgilio di un supermarket alimentari con annesso attività terziarie e commerciali esterne.
Committente CONAD.

1986 - Consulenza ad altro professionista per la realizzazione dell'ampliamento del cimitero di Suzzara, concretatasi nella progettazione architettonica di massima del complesso edilizio.

1986 - Consulenza ad altro professionista per la realizzazione di una villa in Suzzara. Consulenza concretatasi nella ideazione dei caratteri distributivi dell'abitazione e dell'impianto estetico.
Proprietà Zanardi Giuliana e Arcangeli Sergio.



1987 - Progetto di ampliamento e ristrutturazione di abitazione in Virgilio.
Proprietà Dott. Bruno Beduschi.

1987 - Progetto e direzione lavori di ristrutturazione interna di un appartamento in Bologna via Lame.

Proprietà Vanelli Giampaolo.

1988 - Progetto di un capannone di tipo prefabbricato da adibire a deposito di materiali ed attrezzature e ad uffici, in Suzzara, zona industriale "Ponteboccale".

Proprietà Impresa Edile Fila.

1988 - Progetto di marchio coordinato "logotipo".

Committente T.S.A. S.r.l. , Mantova.

1989 - Progetto e direzione dei lavori di ristrutturazione ed ampliamento di edificio residenziale in Suzzara via B. Croce. Proprietà Lanfredi Fabio e Segala Denise.

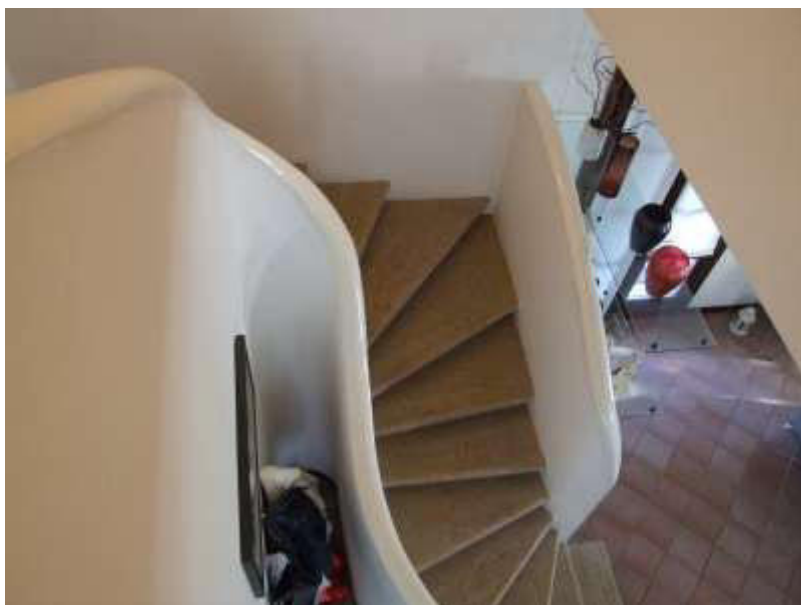

1989 - Progetto e direzione lavori delle opere di ristrutturazione di un edificio residenziale bifamiliare in Suzzara via Generale Cantore.
Proprietà Moretti Ornella ed Alessandro.



1989 - Progetto di ristrutturazione interna di un edificio residenziale monofamiliare con progetto di arredo di due cucine con progettazione dei mobili, in San Matteo Chiaviche. Proprietà Gozzi Franco.

1991 - Progetto e direzione dei lavori di ristrutturazione ed ampliamento di edificio residenziale in Suzzara via Diaz, da adibire a panificio con annesso negozio di vendita e appartamento dei proprietari.
Proprietà Panificio Suzzarese di Ferrigo Ennio e C. s.n.c.- Ferrigo Ennio, Coizzi Roberta.

1991 - Ristrutturazione di un edificio in Suzzara viale Virgilio, via Cavour a destinazione residenziale.
Proprietà Zampolli Ugo e Borsari Bruna.

1992 - Progetto e direzione dei lavori della settecentesca chiesa detta del Gonzagone in Suzzara località Gonzagone. Proprietà Grassotti Bruno.

1992 - Progetto e direzione dei lavori di ristrutturazione interna di un appartamento in Bologna via Inviti.
Proprietà Flamigni Roberto.



1992 - Progetto e direzione dei lavori di opere di ristrutturazione di un edificio residenziale e realizzazione delle autorimesse completamente interrato in Gonzaga, Località Palidano. via Mascagni.
Proprietà Campioli Massimo e Leonardo.

1992 - Studio planovolumetrico di fattibilità di un centro polifunzionale integrato in Suzzara via Lenin.

Committente Edilsette S.r.l. - Mantova

1993 - 1994 - Progettazione esecutiva degli edifici compresi nel Piano Integrato di Recupero in Suzzara via 4 novembre, via Zonta, via F.lli Bandiera, composti da :

n.11 residenze unifamiliari a schiera;

n. 3 palazzine ad uso misto residenziale commerciale;

n. 1 palazzina ad uso terziario direzionale.

Proprietà Edilizia Ferrari S.r.l.

1994 - Progetto e direzione dei lavori di ristrutturazione ed ampliamento di residenza agraria in Gonzaga località Palidano. Proprietà Ligabue Bruno e Luigi.

1995 - Progetto grafico di marchio coordinato "logotipo".

Committente I.E.M. s.n.c. Suzzara.

1996 - Progetto di edificio polifunzionale (residenza e negozi) in Comune di Motteggiana. Committente S.p.a. "Immobiliare Suzzarese" .

1997 - Consulenza progettuale relativa agli aspetti formali del complesso residenziale "Le Querce" in Reggio Emilia.

Committente: Cooperativa Muratori di Reggiolo .

1999 - Consulenza per progettazione complesso residenziale nel compreso nel comparto attuativo P.P.24 a Novellara (RE).

Committente ACANTO s.r.l.



1999 - Progettazione di massima del locale all'aperto "il Parco" in Mantova.

Committente BEST MUSIC s.r.l.

2008 – Progettazione di un edificio polifunzionale (commerciale-direzionale- pubblici esercizi) in Pegognaga lottizzazione San Lorenzo.

Committente 'La città Giardino' srl

2009 - Progettazione di una unità distributiva commerciale Condad (MSV) nella lottizzazione Loghini Cadellora a Gonzaga MN.

Committente: Ediliza Anacleto

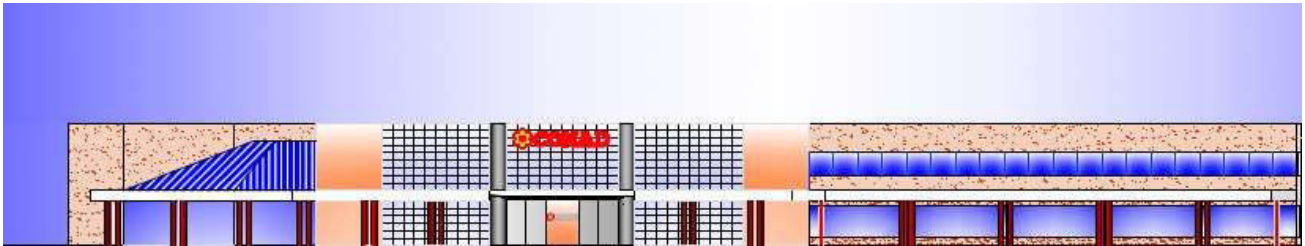

Concept della facciata



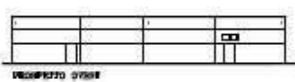
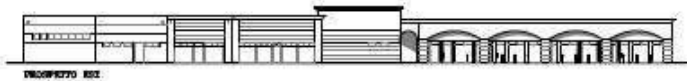
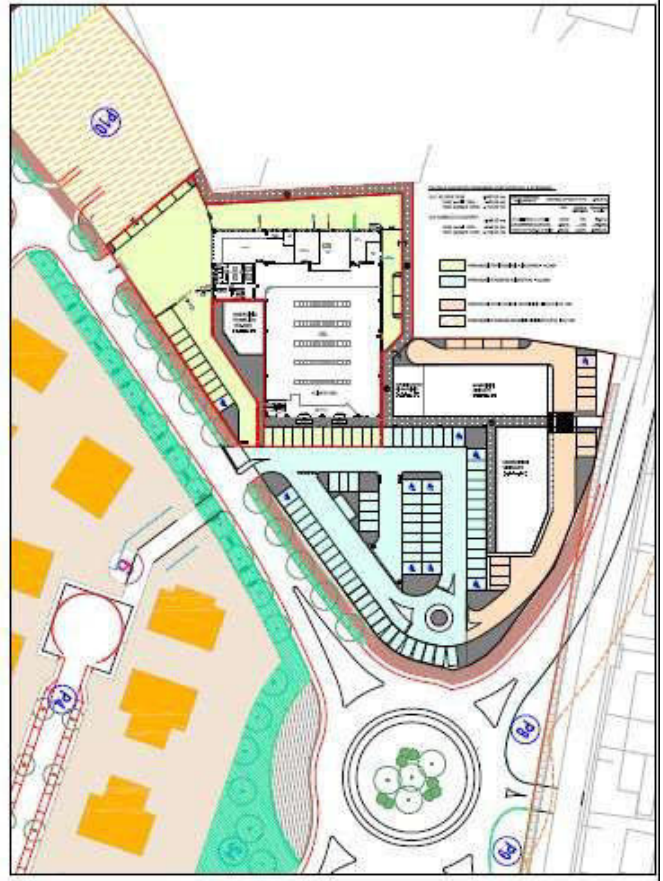
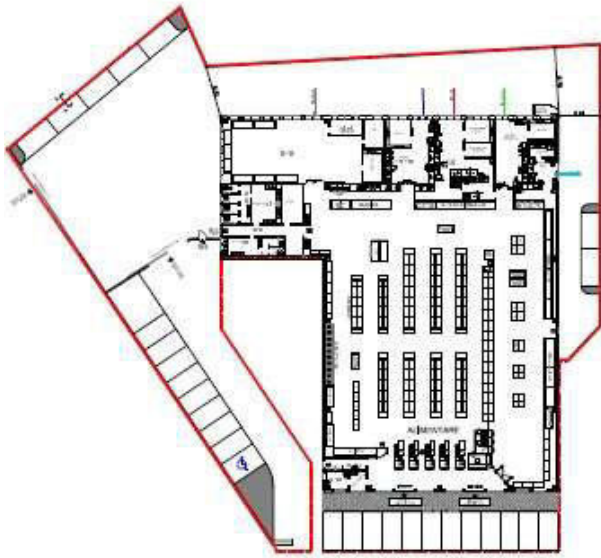

COMUNE DI GONZAGA Provincia di Mantova	
PROGETTO DI UNA STRUTTURA EDILIZIA A FUNZIONE COMMERCIALE E DIREZIONALE DALLA "S.p.A. - Gonzaga"	
Committente: F.A.M.A.P. Gestioni S.r.l.	
Progettista:	Architetto:
Ing. ROBERTO ANTONETTO Arch. GIUSEPPE BIANCHI Arch. GIUSEPPE BIANCHI	_____ _____ _____
Progetto: Planimetria d'insieme e prospetti	
Foglio: A 01	
Data: 20 Giugno 2012	
Approvato: Ufficio Progettazione Architettonica del Comune	
Autore:	Disegnato:
_____	_____
_____	_____

layout del negozio e dell'area esterna

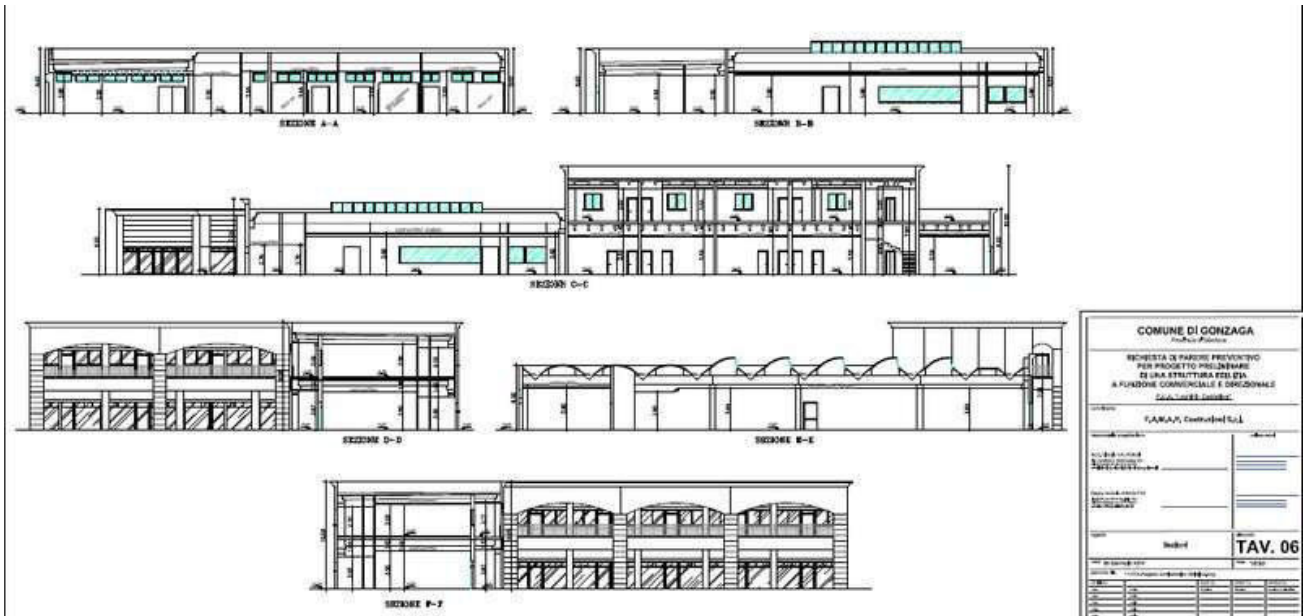
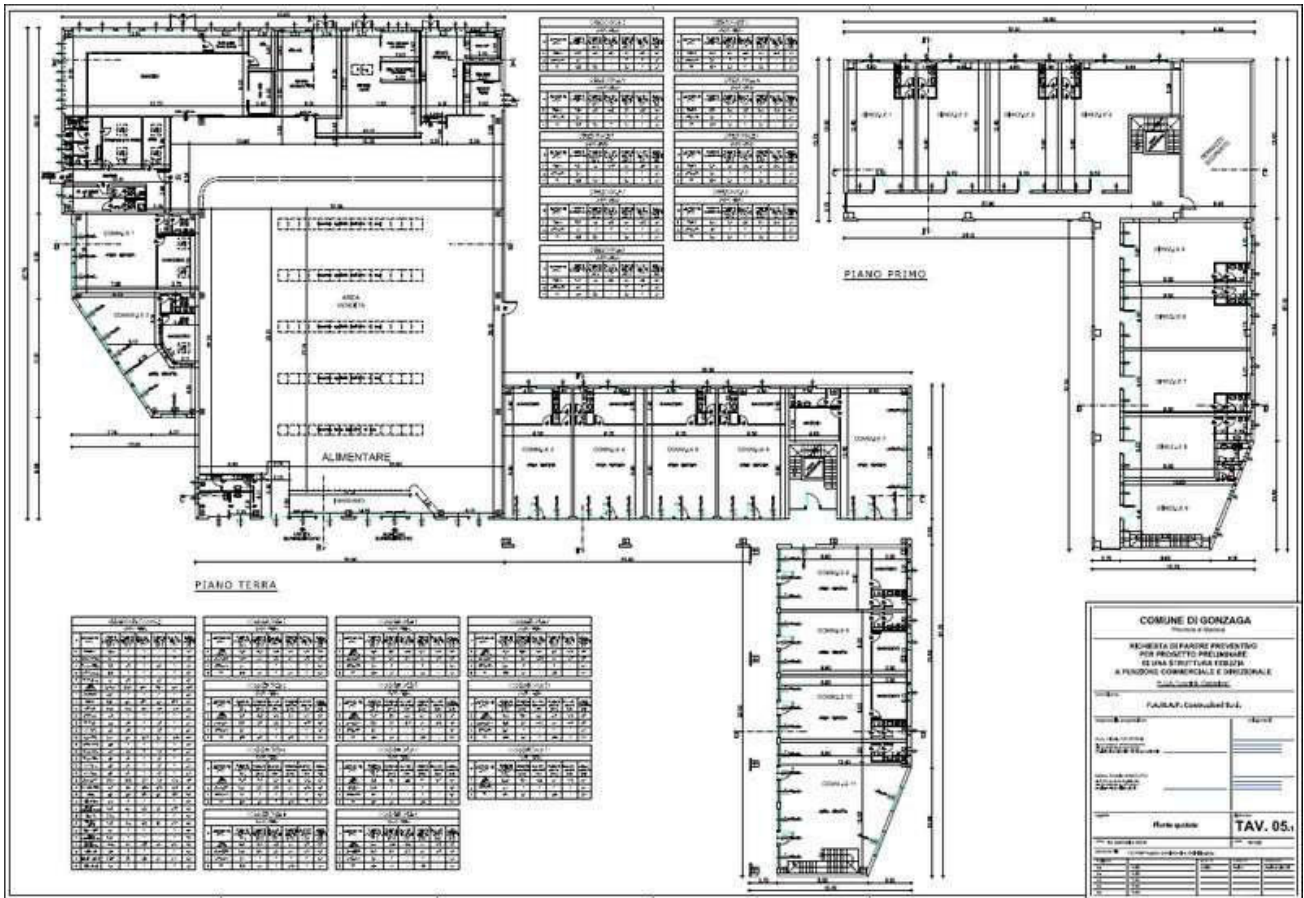

Elaborati tecnici progettuali

2012

MASTERPRIME INVESTIMENTOS IMOBILIARIOS in FLORIANOPOLIS STATO DI SANTA CATARINA (BRASIL DO SOUL)

Progetto di palazzina plurifamiliare in località turistica.



VISTA D'INSIEME PROSPETTICA





PIANTE ARREDATE DI ALCUNI APPARTAMENTI

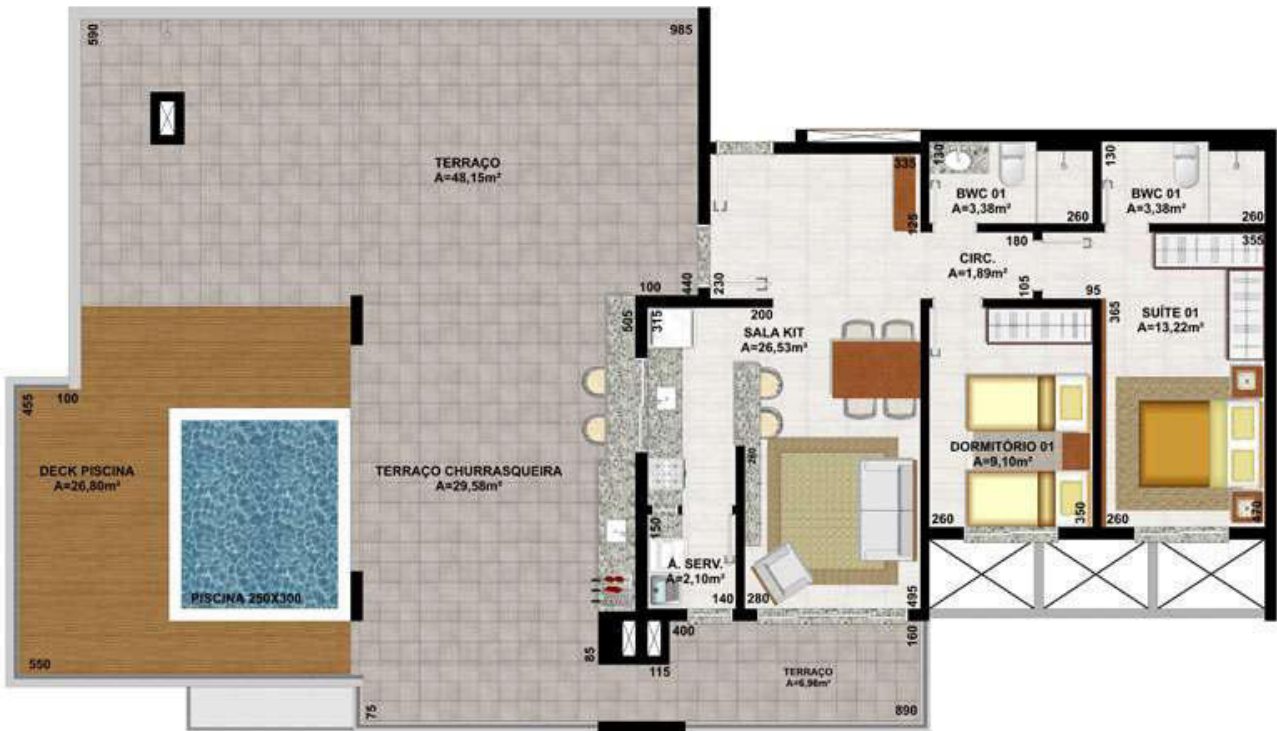



INTERNO APPARTAMENTI





SPAZI CONDOMINIALI COMUNI



2014 Impresa Edile Coghi Costruzioni - Progetto del nuovo plesso scolastico elementare di Suzzara



Planimetria generale, sezione e prospetto

2006 IMMOBILIARE ANSALONI PROGETTO DI EDIFICIO POLIFUNZIONALE A CITTADELLA DI MANTOVA

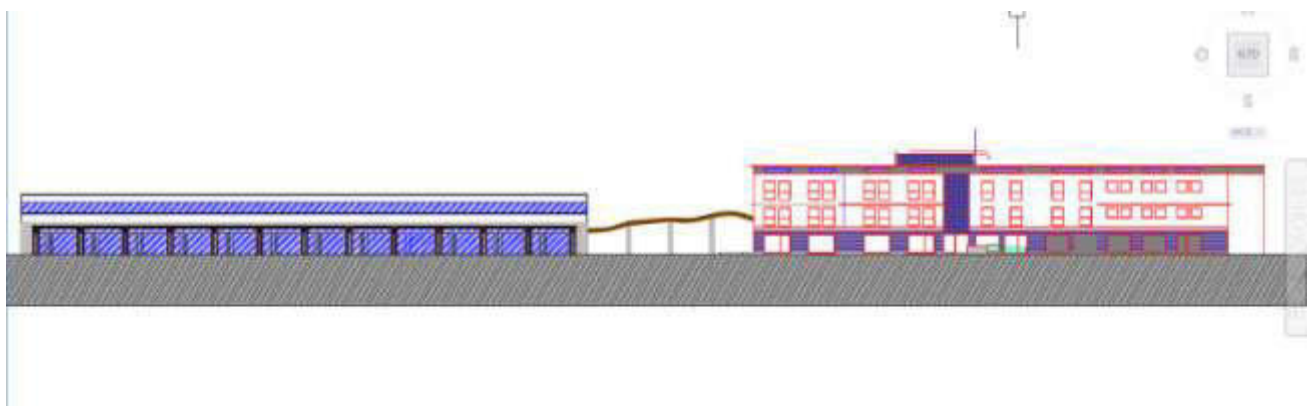

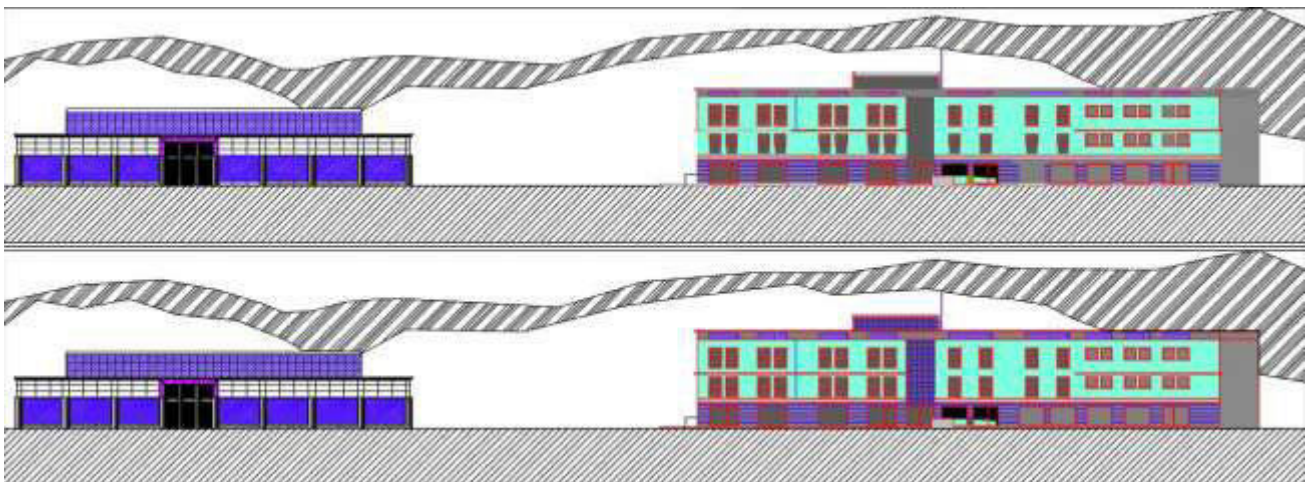
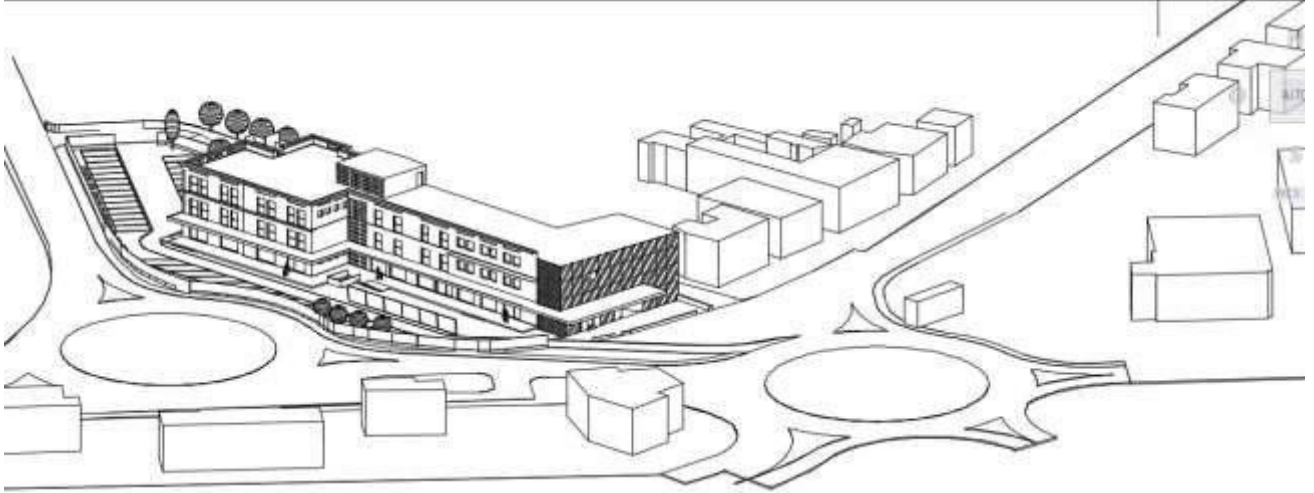
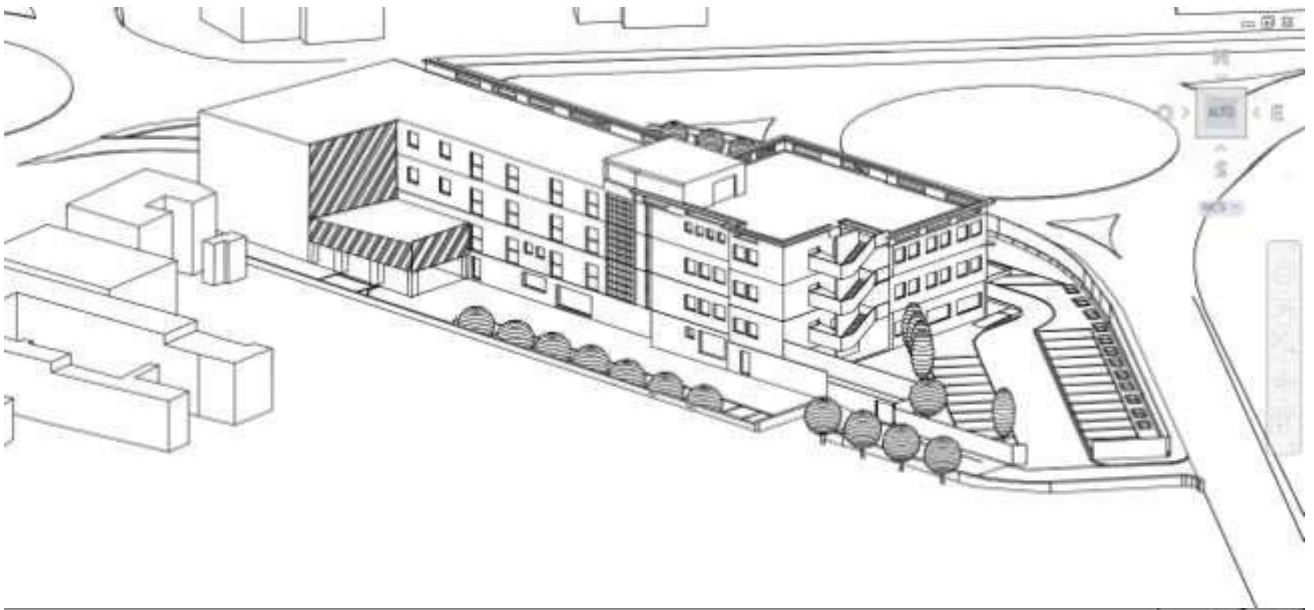

2009 PIANO DI RIGENERAZIONE URBANA DI UN'AREA INDUSTRIALE DISMESSA A SUZZARA





1.4 ATTIVITA' DI CONSULENZA

Ho ricoperto l'incarico di membro della commissione edilizia dei Comuni di Pegognaga, Moglia e Quistello in qualità di membro esperto in salvaguardia dei beni ambientali.

Ordine degli Architetti della Provincia di Mantova
Ordine degli Ingegneri della Provincia di Mantova
Studia & Lavora di Mantova

Regione Lombardia
Assessorato all'URBANISTICA



CORSO REGIONALE PER ESPERTI IN MATERIA DI TUTELA PAESISTICO - AMBIENTALE

Il Dr. Arch. VALPONDI VITTORIO

ha frequentato regolarmente il Corso

svolto dal 22 Giugno al 2 Luglio 1998 per complessive 20 ore di lezione .

Il Corso è stato riconosciuto dalla Regione
ai sensi dell'art. 5, 1 comma, della legge regionale 9.6.1997 n. 18.

Il Presidente dell'Ordine
(Dott. Mondadori Franco,
Dott. Pavese Mario)

L'Assessore all'Urbanistica
(Avv. Saja Giuliano)

Attività culturali e di tutoraggio

Tutor , designato dal Politecnico, dei partecipanti
al concorso 'Social Housing' di Reggio Emilia – anno 2009.

L'attività svolta ha comportato la discussione dell'impostazione urbanistica dei quartieri studiati per l'individuazione delle disposizioni ottimali dei complessi edilizi polifunzionali.



Relatore al convegno "Un territorio più funzioni"
– Suzzara 7 marzo 2009.

Nel corso del convegno ho affrontato la questione della dotazione di servizi pubblici e le necessità future alla luce della nuova legge urbanistica regionale n.12/2005



Relatore al convegno "Terre di Po" –
Sermide 16 luglio 2009

Nel convegno ho affrontato le nuove 'leve' dell'urbanistica ovvero le nuove opportunità di azione amministrativa promosse dalla legge regionale n.12/05



**Relatore al convegno “Da ponte a Ponte”
Felonica Po 20 ottobre 2009**

Nel convegno ho affrontato il tema della valorizzazione delle risorse ambientali locali nell’ottica di uno sviluppo condiviso della tutela ed ampliamento delle reti ecologiche.

**Partecipa alla tavola rotonda del convegno
“Lo spazio Pubblico”
Mantova 26 maggio 2011**

Nel corso della tavola rotonda ho affrontato il tema dell’attuale congiuntura economica e della scarsità delle risorse finanziarie, valorizzando alcuni progetti ‘lievi’ presentati nel corso della conferenza

**Partecipa alla tavola rotonda del convegno
“Il rinnovo della città industriale”
Mantova 24 maggio 2012**



2. ATTIVITA' DIDATTICA

A.A. 2002 -2003/ 2003-2004/2004-2005/2006-2007

Cultore della materia del corso integrato di Urbanistica (2° anno – primo semestre n.8 cfu) Proff. G. Leoni . F. Bertuzzi. Dal 2006 corso integrato con l'insegnamento di Progettazione urbanistica Prof. P. Dilda
Nell'ambito dell'attività del corso ho curato l'attività dei gruppi di lavoro su specifiche tematiche urbanistiche e svolto alcune lezioni-esercitazioni integrative in argomento: lettura delle cartografie più comuni, piani attuativi del PRG, i piani attuativi di iniziativa pubblica PEEP e PIP ,le Norme tecniche di Attuazione del PRG.

Nell'a.a. 2006-2007 ho svolto la mansione di cultore della materia anche per il corso di Progettazione Urbanistica 2 Prof. G. Zandonella Maiucco (3° anno , secondo semestre)

Contributi didattici originali:

I piani attuativi di nuova generazione: Programmi Integrati di Intervento effetti sulla formazione dei servizi pubblici urbani;

Gli strumenti straordinari per la pianificazione pubblico-privata: Le S.T.U. Società di Trasformazione Urbana. Il Project financing.

Workshop:

presentazione e commento collettivo dei lavori dei singoli gruppi all'intera classe:

elementi di analisi del Piano Direttore del Comune di Mantova



analisi degli strumenti urbanistici di alcuni comuni del mantovano



analisi degli effetti sui servizi urbani di un Programma Integrato di Intervento



analisi degli effetti sul recupero di parti di un nucleo di antica formazione



Altra attività didattica

05/05/2006 incontro con l'Amministrazione comunale di Suzzara sul tema della Gestione Amministrativa dell'urbanistica. Interventi specifici dei tutor didattici e del Sindaco di Suzzara.

Question time degli studenti al Sindaco

Vista guidata ai cantieri di trasformazione urbanistica di parchi pubblici e complesso piscine comunali sorti in virtù di Programmi integrati di Intervento e attuazione di Project Financing.



Workshop a Sabbioneta 14-21 dicembre 2006.

Seminario residenziale svolto nella sede di Palazzo Forti a Sabbioneta sul tema della valorizzazione dei Centri Storici. Ho svolto in particolare lavoro di assistenza ai gruppi per lo svolgimento dei progetti loro assegnati su parti della città ed eseguiti nell'ambito della settimana seminariale



DOCENZA

A.A. 2007-2008/2008-2009/2009-2010/2010-2011/2011-2012/2012-2013/2013-2014

Titolare incaricato della cattedra di Progettazione Urbanistica (4 CFU) corso integrato con gli insegnamenti di Urbanistica (prof. G. Leoni) e Diritto (prof.ssa B. Boschetti) e successivamente docente unico del corso di Fondamenti di Urbanistica (insegnamento obbligatorio 6CFU)

L'insegnamento si è caratterizzato in comunicazioni su temi specifici e svolgimento di attività pratiche finalizzate all'acquisizione delle capacità di progetto di piani attuativi di strumenti urbanistici comunali. Nel corso dello svolgimento dell'attività didattica sono stati presi in esame con spirito critico esempi di pianificazione di dettaglio italiana ed europea (Finlandia, Olanda, Gran Bretagna, Germania ecc.)

Attività di workshop

progettazione assistita in un ambito urbano prestabilito utilizzando in modo vario indici e parametri urbanistici al fine di "misurare" il diverso aspetto urbano ottenibile. Calcolo e progettazione distributiva delle aree per pubblici servizi.

visita guidata alla città storica di Sabbioneta con riscontro seminariale sulle tematiche relative al recupero delle città storiche e delle città d'arte e degli strumenti normativi a disposizione: piani particolareggiati, piani del colore, piani dell'illuminazione pubblica, piani di recupero, P.I.R. ecc.



Attività seminariale di esercitazione sul Piano Strutturale Comunale di Reggio Emilia progettato dal Prof. Campos Venuti.

Nel Corso degli a.a. 2009-2010 e 2010-2011 è stata sviluppata in collaborazione con la direzione del dipartimento di urbanistica e pianificazione del comune di Reggio Emilia (Responsabile Ing. Maria Sergio) e relativo assessorato, un'intensa attività di partecipazione degli studenti del corso, all'espressione di progettualità individuate dal PSC nell'ambito della realtà urbana di Reggio E. Questo ha comportato: la preparazione in sede mediante lezioni finalizzate alla conoscenza dell'evoluzione storica della forma urbana di Reggio Emilia.

la presenza in sede dell'ing. Maria Sergio per almeno due lezioni di presentazione della struttura del PSC , svolte in collaborazione coi docenti.

la guida alla scelta dei temi urbani da trattare (ambiti da riqualificare e/o trasformare) e assegnare ai gruppi di lavoro.

la visita guidata all'Ufficio Urbanistica del Comune di Reggio E. con la illustrazione guidata delle attività svolte dai singoli uffici delle due divisioni: urbanistica ed edilizia privata.

il sopralluogo guidato dai tecnici dell'ufficio urbanistica ai singoli ambiti urbani previsti in trasformazione dal PSC.

Svolgimento delle ipotesi progettuali in sede di facoltà con fasi autonome e fasi assistite. Restituzione mediante relazione ed elaborati grafici. Realizzazione di pannelli mostra per la esibizione dei risultati.

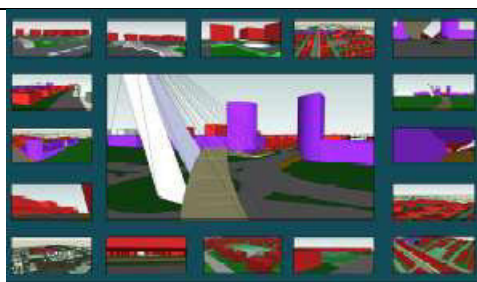

Momenti dell'attività didattica



visita alla città di Sabbioneta



Esercitazioni in classe sul disegno elettronico



**Esercitazioni in classe sulla rigenerazione di siti industriali dismessi,
in questo caso il tema era l'ex zuccherificio di Sermide**



workshop di gruppo in aula



Workshop outdoor sulle mura di Cavriana Proff. Valpondi, Zandonella, ing Covino



Conclusione del workshop a Cavriana svoltosi per tre anni. In questo caso gli studenti presentavano lavori autonomi sul restauro, il recupero e la rigenerazione urbana. Nella foto oltre gli studenti il Prof. Giovanni Zandonella, Il Sindaco di Cavriana BenHur Tondini, il Prof. Vittorio Valpondi e l'Ing. Alberto Covino

3 Attività seminariale Didattica sullo studio del paesaggio

The poster features a dark red background with a faint architectural plan overlaid. At the top left is the 'Mantova Architettura' logo and the dates '9-20 Maggio 2018'. At the top right are logos for the University of Mantova and the Department of Architecture. The main title is in large white font, followed by the subtitle 'Presentazione degli elaborati finali del workshop'. Below the title, the authors 'a cura di Carlo Peraboni e Vittorio Valpondi' are listed. A white box at the bottom contains the event details: '15 maggio', '10.00 conferenza', and 'Aula Magna Polo di Mantova' with a building icon. A row of logos for various institutions and sponsors is at the very bottom.

Mantova
Architettura
9-20 Maggio 2018

Presentazione degli elaborati finali del workshop

Le infrastrutture storiche. Una risorsa per il futuro

a cura di Carlo Peraboni e Vittorio Valpondi

15 maggio	10.00 conferenza	Aula Magna Polo di Mantova
--------------	---------------------	-------------------------------

Logos of various institutions and sponsors at the bottom.



Le infrastrutture storiche. Una risorsa per il futuro

POLITECNICO DI MILANO



POLO TERRITORIALE
DI MANTOVA

Scuola di Architettura e Società
a.a. 2014-15

Coordinamento scientifico
Carlo Peraboni e Vittorio Valpondi

Le infrastrutture storiche. Una risorsa per il futuro

L'obiettivo didattico del workshop è quello di riflettere su quale possibile ruolo potranno assumere le infrastrutture storiche, che costituiscono traiettorie lungo le quali corre la storia del territorio e il suo futuro, con riferimento ai processi di ristrutturazione urbana e territoriale in atto e ai nuovi modelli di sviluppo che stanno progressivamente emergendo.

In questo quadro interpretativo le attività del workshop si propongono di approfondire il tema del ruolo della rete infrastrutturale nello sviluppo dei centri urbani della pianura padana e di come esse abbiano influito nella progressiva espansione dei centri abitati della campagna, interrogandosi su come oggi reinterpretare in chiave "integrata" il progetto dei luoghi che con l'infrastruttura stabiliscono relazioni.

Contenuti e Programma

Il workshop inizierà il 13 Marzo con un seminario introduttivo, aperto anche a contributi esterni, funzionale al collocare l'esperienza didattica entro un quadro di riferimento teorico-interpretativo complessivo. Nelle settimane successive l'attività proseguirà alternando lezioni teoriche ad una attività analitico/interpretativa e progettuale.

Le attività del workshop saranno articolate temporalmente in due fasi: la prima orientata alla lettura dei caratteri territoriali ed al riconoscimento delle relazioni che si sono progressivamente generate;

la seconda, di maggior dettaglio, orientata al riconoscere i possibili spazi del progetto e a prefigurare le possibili soluzioni di intervento.

La giornata del 20 marzo sarà dedicata alla visita ai luoghi del progetto. Il sopralluogo, previsto lungo il percorso della ferrovia Suzzara-Ferrara, permetterà di cogliere le specificità degli spazi di relazione che si sono generati tra le differenti matrici del contesto attraversato.

Il termine delle attività è previsto per il 15 maggio con lo svolgimento del seminario conclusivo di presentazione degli elaborati a cui saranno invitati gli Amministratori dei Comuni attraversati dall'infrastruttura.

Organizzazione didattica

La frequenza impegna alla presenza in aula dalle 9.30 alle 12.30 e dalle 14.00 alle 17.00.

Le attività del workshop, che saranno svolte in lingua italiana, sono aperte agli studenti delle Lauree Specialistiche e Triennali e prevedono la frequenza per un totale di 60 ore. Al termine delle attività è previsto il riconoscimento di 4 crediti formativi agli studenti che avranno svolto, in modo proficuo, non meno del 75 % delle ore di lezione.

L'attivazione del workshop è prevista al raggiungimento del numero minimo di 15 iscrizioni e prevede la possibilità di frequenza per i primi 35 studenti che avranno compiutamente concluso la procedura di iscrizione.

Per l'iscrizione compilare il form al sito:
<http://www.polo-mantova.polimi.it/studiare/workshop/>

Con la collaborazione di



www.facebook.com/landrepairlab

Per maggiori informazioni



www.facebook.com/infrastrutturestoriche



La premiazione degli studenti partecipanti al workshop al teatro dell'Accademia Virgiliana alla presenza dei Proff. Gambino, Peraboni, Ceci, Valpondi nell'ambito di una iniziativa universitaria sull'ambiente e il paesaggio.



Gambino Peraboni Ceci



4. PUBBLICAZIONI

Realizzazione del volume :**"Differenziali territoriali e suddivisione internazionale della produzione: il settore nucleare:"** Firenze, luglio 1981 , edizione a cura dell'Istituto di Urbanistica della Facoltà di Architettura di Firenze per la collana "Spazio e Potere".



I materiali raccolti nel presente quaderno sono parte dei risultati della ricerca N.78 016 22 finanziata dal C.N.R. "Internazionalizzazione della produzione e redistribuzione multinazionale della forza-lavoro: l'uso del territorio nelle strategie d'impresa", svolta presso l'Istituto di Urbanistica dell'Università degli Studi di Firenze nell'a.a. 1979/80, responsabile il Prof. Giovanni Bacciardi, componenti il gruppo di ricerca G. Bacciardi, E. Falqui, P. Ielo, G. Paba, B. Pucciarelli, L. Vallerini e V. Valbondi.

I materiali, suddivisi in 7 quaderni che trattano la distribuzione degli investimenti esteri diretti e l'analisi dei flussi migratori internazionali, la produzione petrolchimica e la produzione elettronica nelle trasformazioni territoriali, le modificazioni del settore energetico (petrolio, carbone, nucleare, energie alternative) e relative implicazioni territoriali, sono pubblicati a cura del Centro di Documentazione dell'Istituto di Urbanistica dell'Università degli Studi di Firenze e rappresentano la prosecuzione della ricerca precedente sullo stesso argomento edita dalla CIUSF di Firenze nel 1979 col titolo di "Spazio e Potere".

La tesi del libro , centrata sullo scopo della ricerca CNR di cui faceva parte, era rivolta allo studio dei 'differenziali' territoriali che guidano le scelte industriali. Il mio contributo pubblicato ha come campo di ricerca l'intero settore industriale di produzione di energia a mezzo di fissione nucleare. Nel corso della ricerca furono esplorati i settori: produzione automobilistica, produzione elettronica e produzione chimica dei derivati dal petrolio.

Il responsabile scientifico della collana e della ricerca CNR era il Prof. Giovanni Bacciardi, urbanista, della facoltà di Architettura di Firenze.

2012 AUTORE DEL SAGGIO "LA SOFFERENZA DELLE CITTA'" INCLUSO NEL VOLUME A CURA DI GIOVANNI ZANDONELLA

ARTE E ARCHITETTURA, Mantova, 2012

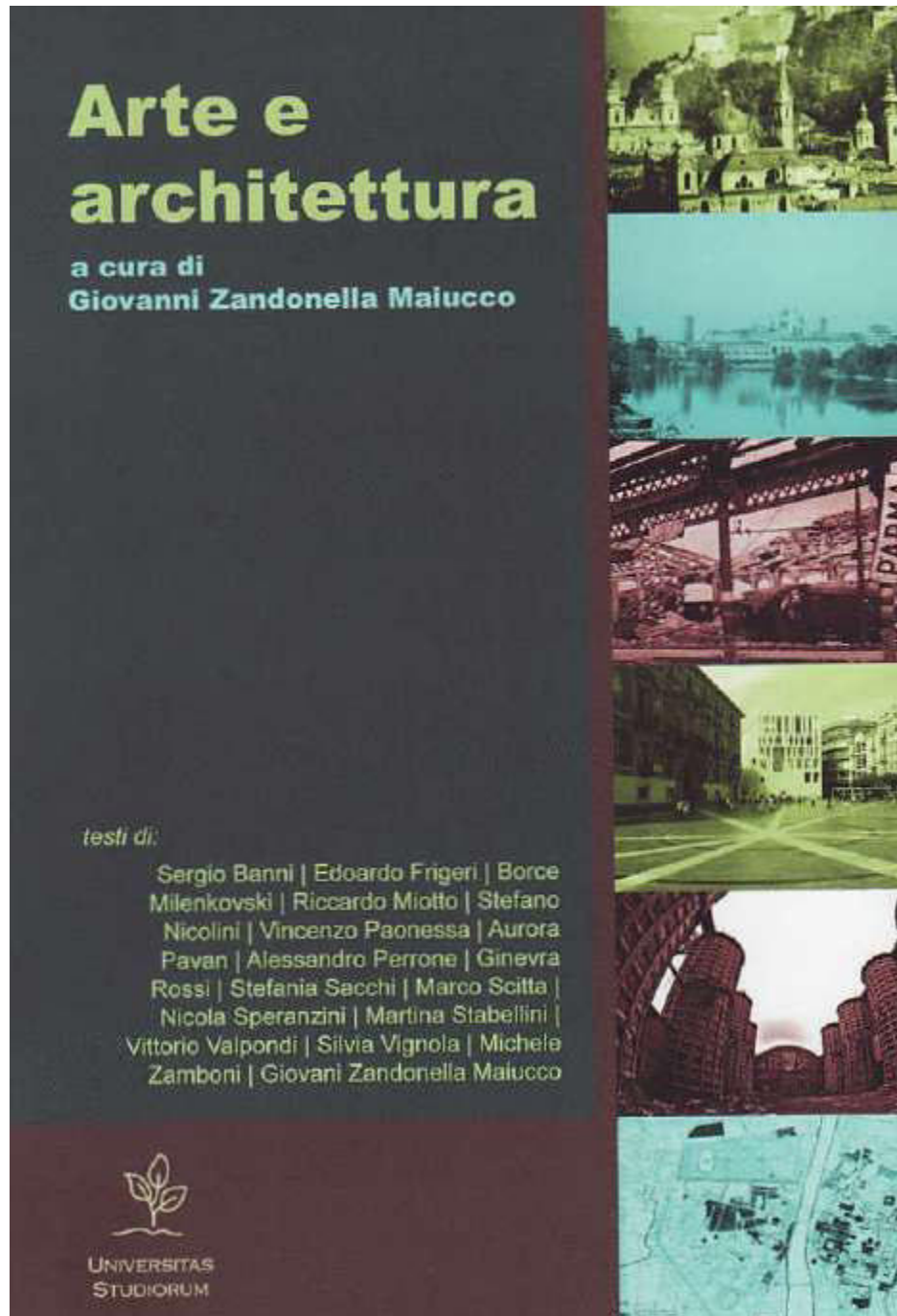



e



Attestano che

Vittorio Valpondi

nato a Forlì (FC) il 20/08/55

codice fiscale VLPVTR55M20D7040

ha partecipato al corso

"STANDARD

Le Basi della Valutazione Immobiliare Standard"

tenutosi a Mantova (MN) il giorno 3 settembre 2015

per complessive 8 ore.

IL DOCENTE DEL CORSO
Geom. Sandro Ghirardini

Mantova, 3 Settembre 2015



e



Attestano che

Vittorio Valpondi

nato a Forlì (FC) il 20/08/55

codice fiscale VLPVTR55M20D7040

ha partecipato al Corso

"Trasforma

Le Valutazioni delle aree edificabili e
dei fabbricati da ristrutturare

tenutosi a Mantova (MN) il giorno 3 Dicembre 2015

per complessive 8 ore.

IL DOCENTE DEL CORSO
Geom. Sandro Ghirardini

Mantova, 11 Dicembre 2015



e



Attestano che

Vittorio Valpondi

nato a Forlì (FC) il 20/08/55

codice fiscale VLPVTR55M20D7040

ha partecipato al Corso

"Trasforma

Le Valutazioni delle aree edificabili e
dei fabbricati da ristrutturare

tenutosi a Mantova (MN) il giorno 3 Dicembre 2015

per complessive 8 ore.

IL DOCENTE DEL CORSO
Geom. Sandro Ghirardini

Mantova, 11 Dicembre 2015



ORDINE DEGLI ARCHITETTI
PIANIFICATORI PAESAGGISTI E CONSERVATORI
DELLA PROVINCIA DI MANTOVA



ASSOCIAZIONE
ARCHITETTI
MANTOVANI



Collegio
Geometri e Geometri Laureati
della Provincia di Mantova

Attestano che

Vittorio Valpondi

nato a Forlì (FC) il 20/08/55

codice fiscale VLPVTR55M20D7040

ha partecipato al corso

"STANDARD

Le Basi della Valutazione Immobiliare Standard"

tenutosi a Mantova (MN) il giorno 3 settembre 2015

per complessive 8 ore.

IL DOCENTE DEL CORSO

Geom. Sandro Ghirardini

Mantova, 3 Settembre 2015



Controllo e Certificazione

ATTESTATO PARTECIPAZIONE

CONVEGNO SANA 2018

CCPB srl attesta che Vittorio Valpondi ha partecipato al convegno organizzati durante la manifestazione SANA presso la fiera di Bologna.

- Titolo del convegno: Il suolo in agricoltura biologica: biodiversità, fertilità, carbon sink
- Data orario: 7 settembre h.14.30 – 17

ACCADEMIA WOLF HAUS

COMPETENCE PARTNER

Wolf Haus rilascia a:

Arch. Vittorio Valpondi

il diploma di "Competence Partner" per aver partecipato in data 14.11.2014
alla giornata formativa Accademia Wolf Haus della durata di 8 ore.

A handwritten signature in black ink that reads 'Kurt Schöpfer'.

Kurt Schöpfer
Amministratore delegato Wolf Haus



Suzzara, 2022

Arch. Vittorio Valpondi

