Rueil INFOS

Le magazine municipal d'information de Rueil-Malmaison

Octobre 2026

N°440

EN TROTTINETTE LE CASQUE EST **OBLIGATOIRE !**

villederueil.fr

VILLE DE RUEIL MALMAISON

VILLE IMPÉRIALE

Peclers Immobilier
Conseil & Transaction

CONSEIL VENTE LOCATION GESTION

★ EXCLUSIVITÉ ★ CENTRE VILLE | **1 395 000 €**

Maison de charme, 7 pièces, 4 chambres, 173 m²
Honoraires charge vendeur. DPE D/D.

★ EXCLUSIVITÉ ★ PLATEAU | **1 210 000 €**

Maison familiale, 7 pièces, 5 chambres, 189,64 m².
Honoraires charge vendeur. DPE D/B.

★ EXCLUSIVITÉ ★ TRIANGLE D'OR | **1 196 000 €**

Maison idéalement située, 4 pièces, 3 chambres, 127 m².
Honoraires charge acquéreur de 4%. DPE F/F.

★ EXCLUSIVITÉ ★ COTEAUX | **880 000 €**

Maison familiale, 6 pièces, 4 chambres, 157,29 m².
Honoraires charge vendeur. DPE D/D.

★ EXCLUSIVITÉ ★ CENTRE VILLE | **725 000 €**

Appartement familial, 4 pièces, 3 chambres, 107,57 m².
Honoraires charge vendeur. DPE C/B.

★ EXCLUSIVITÉ ★ CENTRE VILLE | **435 000 €**

Appartement chaleureux, 3 pièces, 2 chambres, 71,96 m².
Honoraires charge vendeur. DPE D/C.

9 rue Hervet
92500 Rueil-Malmaison

01 83 62 42 55
www.peclersimmobilier.fr

SUIVEZ-NOUS ET DÉCOUVREZ NOS BIENS À VENDRE !

SOMMAIRE

© Adobestock

18

24

DR

33

villederueil.fr

Ma ville

4 **Rendez-vous**

5 **Le mot du maire**

6 **Album**

9 **Jumelages**
- Une nouvelle place pour célébrer l'amitié entre les peuples

10 **Sécurité**
- Proximité, présence, résultats : la méthode El Belqasmi
- Trottinettes : le casque n'est plus une option

13 **La ville à votre service**
- Et si vous louiez une salle municipale ?

15 **Développement durable**
- Changement climatique : la réflexion s'organise

17 **Circulation**
- Le vélo prend les devants

18 **Dossier**
- La santé des femmes

23 **Tribunes des groupes n'appartenant pas à la majorité**

Ma vie à Rueil

24 **Culture**
- André Malraux, un héritage toujours vivant 50 ans après
- Portes ouvertes des ateliers d'artistes

26 **En bref**

33 **Sport**
- Maëlisse Monteiro dans la « lutte » des grandes

34 **L'instant jeunes**

37 **Histoire**

39 **La faune et la flore d'ici**

41 **Gens d'ici**

42 **Le carnet**

Villes et Villages Fleuris
LE LABEL NATIONAL DE LA QUALITÉ DE VIE

LE MAGAZINE MUNICIPAL D'INFORMATIONS DE RUEIL-MALMAISON ▪ Hôtel de Ville : 13 bd Foch, 92501 Rueil-Malmaison Cedex Tél. : 01 47 32 65 65 ▪ **Directeur de la publication :** Patrick Ollier ▪ **Rédactrice en chef :** A.-M. Conté ▪ **Rédaction :** A.-M. Conté, C. Cohen, M. Deret, S. Gauthier, M. Huby, Ben Scred ▪ **Photos :** C. Soresto **Conception, réalisation :** Agence Scoop communication ▪ **Imprimerie :** Groupe Morault ▪ **Régie publicitaire :** CMP. : 7 quai Gabriel Péri, 94340 Joinville-le-Pont – Tél. : 01 45 14 14 40 ou 06 87 55 08 32 (Sébastien Cadilhac) – Dépôt légal : 4e trimestre 2026. Imprimé sur du papier issu de forêts gérées durablement.
Couverture : équipe digitale – modifiée avec l'IA

CATALOGUE

BAC DE TRI

Les Ateliers Contraste célèbrent leurs 35 ans

>du 6 au 31 octobre

Depuis trois décennies et demie, les Ateliers Contraste font vivre la passion artistique à Rueil-Malmaison. Pour célébrer cet anniversaire, l'association investit la médiathèque Jacques-Baumel du **6 au 31 octobre** avec une grande exposition collective réunissant les réalisations de ses adhérents. Peinture, dessin, aquarelle, collage, vitrail, pastel ou encore enluminure : cette rétrospective met en lumière toute la diversité des techniques enseignées au sein de l'association. Au fil du parcours, les visiteurs pourront découvrir des œuvres illustrant le savoir-faire, la créativité et l'engagement de celles et ceux qui font vivre ces ateliers depuis plus de trois décennies.

C'est l'occasion idéale de venir admirer la diversité des techniques enseignées et de soutenir la création locale.

+d'infos

35 ans des Ateliers Contraste
Du 6 au 31 octobre
Médiathèque Jacques-Baumel
15-21 boulevard du Maréchal-Foch
Entrée libre et gratuite

Quand **Malraux** dialogue avec l'Afrique

>du 23 octobre au 22 novembre

Dans le cadre du cinquantenaire de la disparition d'André Malraux (lire page 24), l'Atelier Grognard accueille **du 23 octobre au 22 novembre** une exposition consacrée aux liens entre l'ancien ministre de la Culture et le continent africain. Invité en 1966 par Léopold Sédar Senghor lors du premier Festival mondial des arts africains à Dakar, André Malraux y prononça l'un de ses discours les plus émouvants. Pour honorer sa vision universaliste de la culture, le collectif international d'artistes plasticiens « Les 16 Anges » présente 94 œuvres réalisées par des artistes africains et français, complétées par des objets personnels ayant appartenu à Malraux. Une invitation à dépasser les savoirs pour découvrir un dialogue artistique entre deux continents.

L'art entre deux continents, l'héritage Senghor-Malraux
Du 23 octobre au 22 novembre
Atelier Grognard
6 avenue du Château-de-la-Malmaison

+d'infos

culturueil.fr

Deux conférences : de la peinture et de la photographie

>14 octobre et 4 novembre

Amateurs d'art, la médiathèque vous invite à préparer ou approfondir l'exposition événement *Cezanne et nous* présentée au Grand Palais jusqu'au 17 janvier. Une exposition inédite consacrée au maître d'Aix-en-Provence et à son héritage artistique. De Paul Gauguin à Henri Matisse, Pablo Picasso, Piet Mondrian, Joan Mitchell, Bridget Riley et Peter Doig, près de 180 œuvres retracent la manière dont son travail a été découvert, interprété et transformé, de la fin du XIXe siècle à aujourd'hui. Pour approfondir cette rétrospective majeure, l'historienne de l'art Géraldine Bretault propose à la médiathèque une conférence **le mercredi 14 octobre à 20h30**. Et **le mercredi 4 novembre, toujours à 20h30**, elle reviendra pour une autre conférence, cette fois sur la photographie à l'occasion de *Remember Me*, l'exposition de la Collection Pinault présentée à la Bourse de Commerce. Un voyage à travers près de deux siècles de création photographique, réunissant près de 700 œuvres de plus de 70 artistes, de Gustave Le Gray à Cindy Sherman.

Dans le cadre du *Temps d'une expo :*
Conférences les mercredis 14 octobre et 4 novembre à 20h30
Médiathèque Jacques-Baumel
15-21 boulevard du Maréchal-Foch

+d'infos

et inscriptions sur mediatheque-rueilmalmaison.fr ou au 01 47 14 54 54

Sur les pas de l'impératrice Eugénie

>jusqu'au 23 janvier

Le musée d'Histoire locale consacre **jusqu'au 23 janvier** une exposition exceptionnelle à l'impératrice Eugénie, figure incontournable du Second Empire. Organisée à l'occasion du bicentenaire de sa naissance, cette rétrospective retrace le destin de celle qui fut à la fois épouse de Napoléon III, femme d'influence et personnalité marquante de son époque. Une trentaine d'œuvres et d'objets issus notamment des collections de la Fondation Napoléon permettent de redécouvrir son parcours, de la splendeur des palais impériaux aux années d'exil en Angleterre. Parmi les pièces présentées figurent notamment un album photographique de la famille impériale réalisé par Disdéri (qui vécut à Rueil !), un buste, une médaille commémorative ou encore plusieurs objets personnels liés à son exil.

Des **visites guidées** sont proposées **les 14 octobre, 18 novembre et 9 décembre à 16h30.**

+d'infos

Impératrice Eugénie
Jusqu'au 23 janvier
Musée d'Histoire locale
Place du 11-Novembre-1918
Entrée libre et gratuite
Réservation obligatoire :
musee-municipal@mairie-rueilmalmaison.fr
01 47 32 66 50

Le 7 septembre, le maire a inauguré la place des Jumelages, entouré de plusieurs élus du conseil municipal, de nombreux ambassadeurs et du préfet des Hauts-de-Seine (lire page 9).

© C.S.

ENTRE MÉMOIRE, PROJETS **et engagements pour l'avenir**

Ces dernières semaines ont été rythmées par plusieurs temps forts. La rentrée scolaire, d'abord, m'a permis de rencontrer une nouvelle fois les familles, les enseignants et les équipes éducatives. Quelques jours plus tard, le Forum des associations a confirmé le remarquable dynamisme de notre tissu associatif en réunissant plus de 12 500 visiteurs !
Cette rentrée a également été marquée par l'inauguration de la place des Jumelages, symbole de l'ouverture internationale de notre ville et des liens d'amitié tissés depuis plusieurs décennies avec nos 11 villes partenaires (lire page 9). Nous avons aussi rendu hommage à Marie-Paul Deheyn, un an après sa disparition, en donnant son nom à un pavillon municipal. Elle a profondément marqué la vie locale par son engagement associatif, son talent de couturière et sa générosité (lire page 7). Autant d'initiatives qui contribuent à faire vivre notre mémoire collective et à transmettre les valeurs d'ouverture, d'engagement et de solidarité qui nous rassemblent.

Le mois d'octobre s'annonce tout aussi riche avec les célébrations du cinquantième anniversaire de la disparition d'André Malraux. Compagnon de la Libération, écrivain, aventurier, résistant, ministre de la Culture…, son parcours exceptionnel a profondément marqué l'histoire de France : les Rueillois connaissent bien son nom à travers le théâtre qui lui est dédié. De nombreux rendez-vous permettront de redécouvrir son œuvre et son héritage. Je vous invite également à profiter des nombreux événements culturels qui rythmeront l'automne, notamment les Portes ouvertes des ateliers d'artistes.
Mais l'action municipale ne se résume pas aux temps festifs. Octobre est aussi la période où les propriétaires doivent s'acquitter de la taxe foncière. Certains constateront peut-être une hausse de son montant alors même que le conseil municipal n'a voté aucune augmentation du taux communal en 2025 ! En effet, cette évolution résulte principalement de la revalorisation annuelle des bases cadastrales décidée par l'État.

À ce propos, nous préparons déjà le budget 2027. L'exercice s'annonce délicat dans un contexte économique et financier toujours plus incertain. La prochaine loi de finances devrait une nouvelle fois avoir des conséquences importantes et négatives pour les collectivités locales et donc pour Rueil-Malmaison ! Nous devons donc anticiper ces évolutions et prendre, le moment venu, les décisions nécessaires pour préserver les équilibres budgétaires de la Ville. Soyez-en assurés : je continuerai à défendre une gestion rigoureuse des finances communales tout en veillant à maintenir la qualité du service public que vous êtes en droit d'attendre.

C'est également dans cet esprit que nous poursuivons notre adaptation aux conséquences du changement climatique. Le « comité de réflexion et propositions consacré à l'adaptation aux changements climatiques », récemment mis en place, travaille déjà à l'identification de solutions futures concrètes afin de mieux protéger notre ville face aux épisodes de chaleur et aux nouveaux défis environnementaux (lire page 15). La sécurité demeure également une priorité. Notre nouveau directeur de la police municipale a pris ses fonctions et engage déjà les premières actions destinées à renforcer l'efficacité de nos services (lire page 10).

Parmi les projets structurants figure le prolongement du tramway T1 (lire *Rueil Infos* de septembre, pages 14 et 15). Plusieurs réunions ont déjà eu lieu et un comité de suivi des travaux a été mis en place. La Ville sera particulièrement vigilante au respect des engagements pris, notamment en matière de préservation des arbres, d'implantation des stations et d'aménagements cyclables. Elle veillera à ce que les partenaires respectent leur bonne application tout au long du chantier, jusqu'à la mise en service du tramway prévue à l'horizon 2030. Les travaux préparatoires débuteront le 13 octobre (lire page 27).

> « Autant d'initiatives qui contribuent à faire vivre notre mémoire collective et à transmettre les valeurs […] qui nous rassemblent

Enfin, je veux saluer la mobilisation constante de notre ville en faveur de l'environnement. Le maintien de notre distinction « 4 Fleurs » récompense les efforts menés depuis de nombreuses années pour embellir et végétaliser notre cadre de vie. Merci aux associations et aux équipes du service des Espaces verts !

Cette même exigence guide notre action pour la forêt de la Malmaison, patrimoine naturel exceptionnel auquel les Rueillois sont particulièrement attachés. En tant que président de la Métropole du Grand Paris, j'ai d'ailleurs œuvré pour qu'elle bénéficie du statut de « forêt de protection », le niveau de protection le plus élevé (procédure actuellement en cours, NDLR). Je comprends les interrogations que peuvent susciter certaines coupes d'arbres fragilisés par des maladies ou par les effets du changement climatique. Pour ma part, je continue de faire confiance à l'Office national des forêts. Je l'ai récemment de nouveau sollicité afin de réaffirmer notre objectif commun : conduire une gestion forestière au service des habitants et de la préservation de ce patrimoine, et non dans une logique de vente de bois !

Bien cordialement à vous

Patrick Ollier
Maire de Rueil-Malmaison
Président de la Métropole du Grand Paris

© O.H.

25 août
Rueil libéré !

Si la libération de Rueil est forcément moins connue que celle de Paris, célébrée par le célèbre discours du général de Gaulle le 25 août 1944, elle n'en est pas pour autant moins importante pour notre histoire. C'est pour ne pas oublier cet événement que, chaque année, une cérémonie commémorative est organisée. Celle de ce 82e anniversaire s'est tenue au Mémorial de la France combattante, au Mont-Valérien, puis au cimetière ancien en présence de nombreux élus et des membres du conseil municipal des jeunes, devoir de mémoire oblige !

3 septembre
À l'heure de la récolte

Depuis près de cinquante ans, la Ville fait vivre son patrimoine viticole aux côtés de l'association La République de Buzenval, présidée par Jean-Pierre Didrit, et de sa Confrérie des clos de Rueil-Buzenval, organisatrice de la traditionnelle Fête des vendanges (lire page 29). Mais avant les réjouissances, l'heure est à la récolte. Comme chaque année, les bénévoles de la confrérie, avec le soutien des agents du service des Espaces verts, ont procédé aux vendanges de la vigne municipale de la rue Cuvier. 700 kilos de raisin ont été récoltées !

© C.S.

DR

© O.H.

6 septembre
12 500 visiteurs au Forum des associations !

Le Forum des associations 2026 confirme sa réussite ! Ce grand rendez-vous de la rentrée, a une nouvelle fois rassemblé les Rueillois autour de la richesse du tissu associatif local. Avec 145 associations présentes, cette édition a permis à chacun de découvrir de nouvelles activités, de rencontrer des bénévoles passionnés et de trouver de nouvelles façons de s'engager dans leur ville. Animations, démonstrations, initiations et espaces de restauration ont rythmé cette belle journée ensoleillée. Les élus, venus nombreux aux côtés de Camille Passeron, adjointe au maire à la Vie associative, ont également profité de l'occasion pour échanger avec les responsables associatifs… anciens comme nouveaux !

12 septembre
Les Mazurières en fête

Organisée au Clos des Terres rouges, devant le centre socioculturel Jean-Menuet, la traditionnelle Fête des Mazurières a, une nouvelle fois, remporté un franc succès ! Aux côtés du maire et de ses élus, habitants, associations et acteurs du quartier se sont retrouvés pour partager un bon moment dans leur village. Tout au long de la journée, petits et grands ont profité de nombreuses animations, d'activités sportives, de jeux et de temps d'échange. Merci à tous pour l'organisation et la participation !

© Équipe digitale

© Équipe digitale

DR

© Équipe digitale

12 septembre
Commerce et écologie : le bon ménage

Le centre-ville a connu une belle affluence à l'occasion de deux rendez-vous majeurs : la Journée du commerce et le Salon de la transition écologique et du monde animal. Les festivités ont débuté par le traditionnel tour des stands effectué par le maire et ses élus, venus à la rencontre des exposants et des visiteurs. Tout au long de la journée, le public a pu profiter des nombreuses animations proposées par les commerçants, les artisans, ainsi que par les associations mobilisées pour l'événement. Vivement l'an prochain !

13 septembre
Le pavillon Marie-Paul Deheyn

DR

Un an après sa disparition (lire *Rueil Infos* d'octobre 2025, page 27), en présence de son époux Claude, président du conseil de village, de ses enfants et d'élus, le maire a rendu hommage à Marie-Paul Deheyn en donnant son nom au pavillon situé au sein du centre Riber. Ce geste salue le parcours de cette Rueilloise, dont l'engagement, la générosité et le dévouement ont marqué la vie locale pendant plus de cinquante ans. Professeure de couture, bénévole infatigable et membre active de nombreuses associations, elle a toujours mis son talent au service des autres, notamment à travers la confection de costumes pour le Jubilé impérial. Récompensée en 2025 par le trophée « Elles en Seine », elle laisse le souvenir d'une femme profondément humaine, généreuse et inspirante.

© Équipe digitale

© Équipe digitale

13 septembre
Les pompiers attisent toujours la curiosité

Le centre de secours a connu un véritable engouement populaire à l'occasion de sa deuxième journée portes ouvertes, attirant plusieurs milliers de visiteurs. En famille ou entre amis, les Rueillois sont venus nombreux découvrir les coulisses de la caserne, échanger avec les sapeurs-pompiers et embarquer à bord des impressionnants véhicules d'intervention. Un moment fort pour saluer l'engagement de nos soldats du feu, particulièrement mobilisés cet été dans la lutte contre les incendies de forêt, notamment en Gironde, où les équipes de Rueil-Malmaison sont intervenues en renfort lors de missions d'urgence.

© Équipe digitale

18 septembre
La Région au service de la réussite des lycéens

Denis Gabriel, conseiller régional d'Île-de-France, également adjoint au maire, a participé à la remise des ordinateurs portables financés par la Région aux élèves de seconde du lycée Gustave-Eiffel. Cet équipement leur permettra de disposer des outils numériques indispensables à leur scolarité et à leur réussite. Avec le lycée Richelieu, ce sont près de 900 ordinateurs qui sont distribués cette année aux lycéens rueillois. Une initiative qui témoigne de l'engagement de la Région en faveur de l'égalité des chances et de l'accompagnement des jeunes dans leur parcours de formation.

Petits-fils

SERVICES AUX GRANDS-PARENTS

L'aide à domicile sur mesure

Chez Petits-fils, nous avons le même niveau d'exigence que pour nos propres grands-parents.

50%
DE CRÉDIT D'IMPÔT IMMÉDIAT

- Aide à l'autonomie
- Aide à la vie quotidienne
- Compagnie et vie sociale
- Retour d'hospitalisation
- Présence de nuit

01 84 02 10 51

22 place des Arts
(en face du théâtre A.Malraux)
92500 Rueil-Malmaison

SP services à la personne

petits-fils.com

UNE **NOUVELLE PLACE** POUR CÉLÉBRER **L'AMITIÉ ENTRE LES PEUPLES**

© Équipe digitale

Le 7 septembre, le rond-point Henri-Regnault a officiellement été rebaptisé* Place des Jumelages. *Une inauguration chargée d'émotion, qui a réuni élus, représentants des onze « villes sœurs », membres des associations et du conseil municipal des jeunes. Retour sur l'événement.* ▸ **Anna-Maria Conté**

Si certains Rueillois ont été gênés par des perturbations de circulation dans le quartier de Buzenval, qu'ils nous pardonnent : c'était pour une belle cause. « *Donner à cet endroit le nom de place des Jumelages est bien plus qu'un geste symbolique,* a indiqué le maire lors de la cérémonie. *C'est contribuer, à notre échelle, à une culture du dialogue et de la paix !* »

LA DIMENSION HUMAINE

Dans un contexte international marqué par les tensions, ces partenariats prennent aujourd'hui une résonance toute particulière. « *La diplomatie ne se joue pas uniquement entre les États* », a également souligné Patrick Ollier. Car les jumelages ne vivent pas seulement à travers les institutions. Ils prennent tout leur sens grâce aux relations qui se créent au quotidien : échanges scolaires, rencontres sportives, manifestations culturelles, accueil de délégations…

Cette dimension humaine s'est d'ailleurs pleinement illustrée lors de la cérémonie, quand les bannières des villes jumelles ont été dévoilées par les représentants des associations locales (notamment Les Amis des jumelage, présidée par Brigitte Roger), avec en outre la lecture par un membre du conseil municipal des jeunes d'un message adressé par les maires des villes partenaires.

DES PROJETS EN COMMUN

« *Les jumelages s'expriment également à travers des actions de solidarité,* a rappelé Jérôme Pardigon, adjoint au maire aux Affaires internationales et aux Jumelages. *Ces dernières années, la Ville et les associations se sont mobilisées à plusieurs reprises pour venir en aide à des populations touchées par des crises, notamment au Liban et en Ukraine.* »

Cette ouverture sur le monde est déjà inscrite dans le paysage rueillois. Le Marché du monde accueille chaque année des exposants venus des villes jumelles. Le parc de l'Amitié rassemble des essences originaires des quatre coins du globe, tandis que promenades et squares portent le nom des villes partenaires. Désormais, la place des Jumelages rappellera elle aussi aux passants que, derrière les accords officiels, se cachent avant tout des rencontres, des souvenirs partagés et des projets en commun.

** L'artiste reste présent à travers une rue et une sente qui portent son nom.*

Les onze jumelages actifs de Rueil-Malmaison représentent **plus d'un million d'habitants à travers l'Europe, l'Asie et le Moyen-Orient.** Voici quelques extraits des messages que les maires des villes jumelles ont envoyés :

« Merci d'avoir créé ensemble une histoire qui dure depuis quinze ans »,

Mato Francovic,
maire de la ville de Dubrovnik

« Nous souhaitons que cette belle amitié continue à grandir et à se transmettre aux générations futures »,

Elias Beainou,
maire de Zouk Mikaël

« Salutations cordiales et amicales […], chers amis nous sommes avec vous, toujours ! »,

Franck Blasch,
maire de Bad Soden am Taunus

« Que ce lieu devienne un symbole durable de l'amitié, du dialogue entre les cultures et de la coopération entre les peuples »,

Qurbon Tursinov,
maire de Boukhara

« À travers ce lieu, nous célébrons les valeurs qui nous unissent »,

Klaus Winkler,
maire de Kitzbühel

« Depuis maintenant dix-neuf ans, nos villes sont unies […] par la volonté de travailler ensemble »,

Martins Dagis,
maire de Jelgava

« Nous espérons que ces liens précieux continueront de se renforcer à travers de nouveaux projets »,

Eliyahu Zohar,
maire de Kiryat Malachi

« Puisse la riche histoire de nos échanges continuer à s'épanouir »,

Miki Yamashita,
maire de Togane

« Quand les deux villes se sont jumelées […], Timișoara était la première ville roumaine à se lever contre le communisme »,

Dominic Fritz,
maire de Timisoara

« Que l'amitié entre nos villes se renforce d'année en année »,

Roman Klichuk,
maire de Tchernivtsi

PROXIMITÉ, PRÉSENCE, RÉSULTATS : LA MÉTHODE EL BELQASMI

Fort d'un parcours riche au sein de la gendarmerie, de la brigade d'intervention parisienne et après avoir dirigé la police municipale de Saint-Denis, Sofyan El Belqasmi, 40 ans, a pris ses fonctions le 15 juin dernier à la tête de la police municipale de Rueil-Malmaison en tant que directeur de la Sécurité publique. Entre proximité, prévention et efficacité opérationnelle, il dévoile sa méthode et ses priorités.

▸ **propos recueillis par Anna-Maria Conté**

© C.S.

Rueil Infos : En vous recrutant, le maire a dit de vous que vous étiez « *le meilleur CV reçu* ». Qu'est-ce qui vous a poussé à candidater ?

Sofyan El Belqasmi : J'ai d'abord été séduit par la ville elle-même : un vaste territoire en plein développement, avec des transports qui se renforcent, des quartiers en évolution, mais aussi une histoire et une identité fortes. C'est une ville qui a une âme, un véritable équilibre sociologique et où les questions de sécurité occupent une place importante. Ensuite, en lisant le programme électoral et après avoir rencontré monsieur le maire, j'ai trouvé que les orientations en matière de sécurité étaient cohérentes et portées par une véritable ambition.

R. I. : Votre parcours vous a conduit de la gendarmerie à la direction de plusieurs services de police municipale (PM). Qu'est-ce qui vous a donné envie de vous engager dans cette voie ?

S. E. B. : La PM est le « circuit court » de la sécurité publique : le maire, les habitants, les agents de terrain. J'ai senti ici une volonté d'agir concrètement pour améliorer le quotidien des Rueillois, et c'est précisément ce qui m'a donné envie de rejoindre cette aventure.

R. I. : Quelles seront vos principales missions et vos priorités et dans quel délai espérez-vous atteindre vos objectifs ?

S. E. B. : Ma première priorité est de renforcer les effectifs. La PM compte aujourd'hui 37 agents et sera prochainement renforcée par l'arrivée progressive, à partir de ce mois d'octobre, de 17 nouveaux agents. Mon ambition est de faire progresser ce chiffre année après année. Mais les moyens humains ne suffisent pas. Je souhaite également insuffler une véritable culture du résultat. Mon objectif n'est pas de faire du chiffre, mais d'apporter des réponses concrètes aux problématiques signalées par les habitants et de mesurer l'efficacité de nos actions sur le terrain. Il faut que les Rueillois puissent constater une différence avant et après notre intervention.

Je tiens aussi à renforcer la présence visible de nos agents dans l'espace public. Cette présence est essentielle pour prévenir les actes de délinquance et les incivilités, même si les « crimes et délits évités » ne figurent jamais dans les statistiques ! Enfin, je souhaite redonner à la police municipale de Rueil-Malmaison le rayonnement qui a longtemps fait sa réputation. Je me fixe un horizon de trois ans, soit à mi-mandat…

R. I. : Quel message souhaitez-vous adresser aux habitants ?

S. E. B. : Je veux leur dire que la police municipale est « leur » police et qu'elle est pleinement à leur service. Je les invite donc à ne pas hésiter à nous solliciter : il n'y a pas de « petit problème ». Nous ne pourrons pas toujours intervenir immédiatement, en fonction du degré d'urgence et des moyens disponibles, mais chaque signalement est pris en considération.

R. I. : Comment envisagez-vous les relations avec la police nationale ?

S. E. B. : La sécurité est une mission partagée. Chacun doit intervenir dans son champ de compétence tout en travaillant de manière complémentaire. J'entends donc poursuivre et renforcer la coopération déjà mise en place entre la police municipale et la police nationale. La PM est la police des habitants, mais son efficacité repose aussi sur sa capacité à agir en bonne intelligence avec l'ensemble des acteurs de la sécurité. Une nouvelle commissaire vient de prendre ses fonctions (*Rueil Infos* vous la présentera prochainement, NDLR). Elle est déjà venue rencontrer nos équipes et je me rendrai prochainement au commissariat pour poursuivre ces échanges. C'est ainsi que l'on construit un partenariat efficace : par le dialogue, la confiance et la complémentarité sur le terrain !

TROTTINETTES : LE CASQUE N'EST PLUS UNE OPTION

Depuis le 1er septembre, l'obligation de porter un casque pour les conducteurs de trottinettes électriques se généralise dans plusieurs régions et villes de France, à la demande des maires et des préfets. Quid dans notre ville ? ▸ **Anna-Maria Conté**

© équipe digitale – modifié avec IA

En juin dernier, le décès du jeune César, 13 ans, dans un accident de trottinette électrique, alors qu'il circulait sans casque, avait suscité une vive émotion. À la suite de ce drame, le maire avait signé, le 8 juillet, un arrêté municipal rendant le port du casque obligatoire pour les utilisateurs de trottinettes électriques à partir de 14 ans. Rappelons qu'avant cet âge, la conduite de ce type d'engin est de toute façon interdite. Quelques semaines plus tard, le préfet des Hauts-de-Seine est venu renforcer ces mesures en imposant aux utilisateurs de trottinettes électriques, monoroues, gyropodes et hoverboards non seulement le port du casque, mais aussi celui d'un gilet haute visibilité. L'arrêté rappelle également l'interdiction de circuler à deux sur un même engin ainsi que l'obligation de respecter la vitesse maximale autorisée de 25 km/h. Ces obligations s'appliquent à toute heure, de jour comme de nuit, sur l'ensemble de la voie publique.

55 VERBALISATIONS

Quelles sont désormais les conséquences pour les contrevenants ? « *Une première opération conjointe de contrôle et de prévention menée par la police municipale et la préfecture s'est tenue début août aux abords de la gare RER,* indique Sofyan El-Belqasmi, directeur de la Sécurité publique de la Ville. *Elle a permis de sensibiliser et de contrôler 45 usagers car l'objectif était avant tout pédagogique : rappeler les règles et prévenir les comportements à risque.* »
À partir de la rentrée, ces opérations se sont intensifiées, donnant lieu à 55 verbalisations. « *Les transgresseurs s'exposent désormais à des sanctions financières de 135 euros, mais elles peuvent aller jusqu'à 1 500 euros (lire encadré), ainsi qu'à la saisie de l'engin* », souligne Denis Gabriel, adjoint au maire à la Sécurité.

Alors, si vous êtes majeur, soyez vigilant. Et si vous êtes parent, sensibilisez vos enfants aux règles de sécurité. Au-delà de l'amende, est-il vraiment utile de prendre le risque de provoquer, ou de subir, un accident pouvant entraîner des blessures graves, un handicap permanent, voire coûter la vie ?

DANS LE TOP 20 DES VILLES LES PLUS SÛRES

17e

Rueil-Malmaison gagne 13 places dans le classement publié par *Valeurs actuelles* et se hisse désormais à la 17e place des villes les plus sûres de France. S'appuyant sur les données 2025 du Service statistique ministériel de la sécurité intérieure (SSMSI), le magazine a analysé 119 communes de plus de 50 000 habitants selon une méthode combinant le niveau de délinquance constaté et les moyens consacrés à la sécurité locale. Une attention particulière est notamment portée à la présence de policiers municipaux. Cette progression confirme les effets de la politique de renforcement de la sécurité menée par le maire. Avec l'arrivée de nouveaux effectifs au sein de la police municipale, la Ville devrait encore améliorer son positionnement dans les années à venir.

EN CAS D'INFRACTION

Non-port du casque homologué : contravention de 4e classe, passible d'une amende forfaitaire de 135 €, pouvant atteindre 750 €.

Non-port d'un gilet de haute visibilité ou d'un équipement rétro-réfléchissant : contravention de 2e classe, passible d'une amende forfaitaire de 35 €, pouvant atteindre 150 €.

ET L'ASSURANCE ?

Attention, le défaut d'assurance constitue un délit, et non une simple contravention.

400 € → Amende forfaitaire minorée

500 € → Amende forfaitaire

1 000 € → Amende forfaitaire majorée

3 750 € → Maximum encouru devant le tribunal

La procédure d'amende forfaitaire de 500 € s'applique notamment lorsque l'infraction est constatée par procès-verbal électronique et que l'usager n'a pas déjà été condamné pour défaut d'assurance.

OFFRE VALABLE
SUR TOUT LE MAGASIN
LES RENDEZ-VOUS
RÉNOVATION
DU 21 SEPT. AU 18 OCT. 2026
-15%*
SUR VOS FENÊTRES
ET PORTES K•LINE

01 47 49 43 20

STORES SEAS FENÊTRES PSP

EN EXCLUSIVITÉ CHEZ

Expert rénovateur K•LINE

42 Av du Président Pompidou, Rueil Malmaison 92500

* Offre spéciale valable pour les commandes passées du 21 sept. au 18 oct. 2026 inclus, réservée aux particuliers, non cumulable avec d'autres promotions en cours. Réduction valable sur la fourniture des menuiseries au **K•LINE** en rénovation (hors pose). Couleurs non contractuelles. Se référer au nuancier au **K•LINE**. TheLinks.fr - RCS Nantes B 328 330 717 - 260258 - Juillet 2026 - Crédit photo : Stadion Garnier. Photo retouchée.

▲ L'Ermitage

© équipe digitale

ET SI VOUS LOUIEZ **UNE SALLE MUNICIPALE ?**

Vous préparez un anniversaire, un mariage, un anniversaire de mariage ou un événement familial ? Depuis plusieurs années, la Ville met à disposition sept salles municipales à des tarifs préférentiels pour les Rueillois. Vous y avez droit mais encore faut-il en avoir connaissance... ▸ **Sandrine Gauthier**

Maison de l'Europe, Belle-Rive, Mille Club de Buzenval, Jean-Macé, Pavillon Maurice-de-Vlaminck, la Passerelle et l'Ermitage : chacune de ces salles possède son identité, sa capacité d'accueil et ses équipements propres. Elles sont toutes à louer et « visibles » sur **villederueil.fr/reserver-une-salle**. Vous y trouverez toutes les adresses, les détails techniques et les tarifs de location des salles à votre disposition. Et pour toute question, Siham, au sein du cabinet de la Vie associative, est à votre disposition au 01 47 32 62 47.

UNE SOLUTION POUR CHAQUE OCCASION

Camille Passeron, adjointe au maire à la Vie associative, l'assure : « *Ce panel de salles est suffisamment large pour permettre de trouver la solution répondant à toutes les occasions. Il y en a pour tous les goûts et tous les budgets.* » Que vous soyez en petit comité ou très nombreux, pour une journée ou une soirée, que vous souhaitiez profiter d'un extérieur ou pas, vous trouverez l'endroit idéal parmi ces sept salles municipales, à condition bien sûr de ne pas s'y prendre à la dernière minute.

RÉSERVER À L'AVANCE

Certaines périodes sont évidemment plus demandées que d'autres. Il est donc conseillé de réserver sa salle huit à douze mois à l'avance. Certaines ne sont pas disponibles à la location pendant les vacances scolaires. Pas de priorité ni de passe-droit, le cabinet de la Vie associative traite les demandes par ordre d'arrivée, selon le planning des réservations. « *Les représentants de syndics de copropriété et les chefs d'entreprise peuvent, pour leurs séminaires et team buildings, faire une demande de location. Nous leur composons des offres personnalisées à des tarifs étudiés, dégressifs à partir de deux jours* », conclut Camille Passeron.

Alors, pourquoi ne pas en profiter pour votre prochain événement ?

COMMENT LOUER UNE SALLE MUNICIPALE ?

- Adressez votre demande par mail à cabinetdusyndic@mairie-rueilmalmaison.fr.
- Si la salle demandée est disponible, vous recevrez une réponse favorable, par mail toujours.
- Lors de votre réservation, constituez votre dossier en fournissant :
  - une copie de votre pièce d'identité ;
  - un justificatif de domicile de moins de trois mois ;
  - votre numéro de téléphone.
- Procédez au règlement, par chèque ou par virement.

À NOTER :
Aucune réservation ni validation de date n'est effectuée par téléphone.
Il n'est pas possible de réserver une salle plus d'un an avant la date souhaitée.

ILS ONT LOUÉ UNE SALLE, ILS TÉMOIGNENT

Je suis dans l'événementiel et, après plusieurs visites, j'ai choisi le Pavillon Vlaminck car je suis tombée sous le charme de sa rotonde et j'ai trouvé son prix tout à fait raisonnable. Pour mes 40 ans, nous étions 35 personnes et c'était parfait ! J'ai particulièrement apprécié le grand parking et le fait d'être loin de tout, au calme.

JENY K.

Nous avons organisé les championnats de France de Shogi à la Passerelle et ce fut une très bonne expérience. D'abord parce que la proximité du RER la rend très accessible pour les Franciliens ; ensuite, parce que cette salle possède un jardin, avec tables et chaises, qui a permis aux participants de se détendre après leurs parties d'échecs japonais.

ERIK R.

Depuis deux ans, nous louons la Maison de l'Europe à chaque anniversaire de dizaine, comme pour les 70 ans de ma maman, une surprise que nous lui avons faite récemment. Cette salle est très fonctionnelle à l'intérieur et sécurisée à l'extérieur. De plus, son amplitude horaire de location est large, pour un prix correct.

VIRGINIE K.

Duyck
Plomberie
Sanitaire
Chauffage
Faites confiance à une entreprise familiale
pour des solutions sur-mesure,
où chaque client est traité avec soin et attention.
09 84 32 23 95
7 rue Jean Mermoz
92500 Rueil Malmaison
www.sylvain-duyck.fr
sylvainduyck@hotmail.com
Charte Qualité
confiance
Google
4,7/5

Aides
& Soins
92 • centre
01 47 49 54 24
50% de crédit
d'impôt
immédiat
A Rueil-Malmaison,
depuis 60 ans,
des aides et des soins
selon vos besoins.
Maison de l'autonomie
10 ter rue d'Estienne d'Orves
Rueil Malmaison

Sepur
SEPUR
EN CHIFFRES
3 métiers
COLLECTE, PROPRETÉ,
VALORISATION
145
SITES
275
COLLECTIVITÉS
CLIENTES
13.5
MILLIONS
D'HABITANTS
DESSERVIS
4200
COLLABORATEURS
Sepur

© C.S.

CHANGEMENT CLIMATIQUE : LA RÉFLEXION S'ORGANISE

Dans le Rueil Infos *de septembre, nous vous annoncions la création, voulue par le maire, du « Comité de réflexion et propositions consacré à l'adaptation aux changements climatiques » – devenu le comité Climat pour faire plus simple. L'été caniculaire est passé, mais l'engagement pris de trouver des solutions, lui, est durable.* ▸ **Sandrine Gauthier**

Dès le 29 juin, les représentants des services de la Petite Enfance, de l'Éducation, des Services techniques et du pôle Cadre de vie se sont réunis autour du maire, de son adjoint au Développement durable, à l'Environnement et à l'Agenda 2030, Stéphane Marrec, de son conseiller municipal délégué à la Transition énergétique, Nicolas-Robert Ballester, ainsi que d'élus de la majorité et de l'opposition.
Lors de cette réflexion collective, le maire a incité les 36 membres à « *aller chercher les bonnes idées, ailleurs en France ou même dans des pays souvent confrontés à de fortes chaleurs, dont nous pourrions nous inspirer* ». Première mesure retenue : équiper chaque classe de deux ventilateurs de plafond, soit 400 salles par école !
Le pilotage de ce comité a été confié à Isabelle Hyvernage, chargée de mission Agenda 2030, dans lequel ce « comité Climat » s'intègre totalement.

ENVIRON 150 SUGGESTIONS

Cette première étape a permis de faire émerger près de 150 idées autour de plusieurs thèmes : développement de la climatisation dans certains équipements municipaux (notamment à la Micro-Folie), solutions de rafraîchissement alternatives à la climatisation, adaptation des bâtiments (isolation ou végétalisation), actions de solidarité comme la création d'un réseau d'« ambassadeurs fraîcheur », ou encore amélioration du cadre de vie grâce à, pourquoi pas, des places de cinéma à tarif réduit ou des jardins partagés.
Reste maintenant à chiffrer les coûts de la mise en place de ces différentes propositions afin de les intégrées à la préparation du budget municipal 2027, tout en sollicitant les aides mises à disposition par l'État (Fonds vert), la Métropole du Grand Paris et la région Île-de-France. Les services concernés sont d'ores et déjà à l'œuvre.

UNE BOÎTE À IDÉES

Le maire et les membres du comité ont également souhaité associer les habitants à cette réflexion en créant une « boîte à idées » accessible à tous sur la plateforme jaimerueiljeparticipe, mise en ligne mi-juillet et toujours active.
L'ensemble des idées retenues, qu'elles émanent des membres du comité ou des habitants, sera présenté lors de la prochaine réunion du comité Climat, prévue à l'automne. Affaire à suivre…

LA VILLE EN LICE POUR LES VICTOIRES DU PAYSAGE

Pour la première fois, Rueil-Malmaison participe aux Victoires du Paysage, concours national organisé tous les deux ans par Valhor, l'interprofession française de l'horticulture, de la fleuristerie et du paysage. Pour cette candidature, la Ville a choisi de mettre en avant le parc Jacques-Chirac, un aménagement paysager réalisé par la SPL Rueil Aménagement et conçu par le maître d'œuvre Land'act.

Véritable colonne vertébrale de l'écoquartier de l'Arsenal, ce parc traversant de 2,15 hectares en a complètement métamorphosé la physionomie.

Lors de sa visite du 24 août dernier, le jury a particulièrement salué l'équilibre entre la qualité de la conception paysagère et les formidables qualités d'usage du site.

Pensé comme un véritable arboretum, le parc illustre la spectaculaire renaturation de cet ancien site industriel. Il accueille aujourd'hui 350 arbres ainsi que 111 essences d'arbustes et de vivaces.

Cette alliance réussie entre nature, cadre de vie et convivialité constitue un sérieux atout dans la course aux Victoires du Paysage.

Les Victoires du Paysage PAR VALHOR

L'aménagement de bulles de loisirs (brumisateurs, trampolines, tables de jeux, agrès sportifs et terrains de pétanque) favorise l'appropriation du lieu. Cette dynamique constitue un vrai atout pour ce concours qui révèlera le nom de ses lauréats au mois de décembre. Nous vous tiendrons informés…

LE VÉLO PREND LES DEVANTS

Se déplacer à vélo devient de plus en plus habituel dans notre ville. Avec ce nouvel itinéraire de vélorues reliant Nanterre à Suresnes, les cyclistes disposent d'un axe plus sûr et plus agréable. Même pour ceux qui n'ont pas besoin de se rendre dans ces deux communes, ce parcours constitue un véritable atout car il traverse plusieurs quartiers de Rueil-Malmaison. Visite guidée… la tête dans le guidon ! ▸ **Anna-Maria Conté**

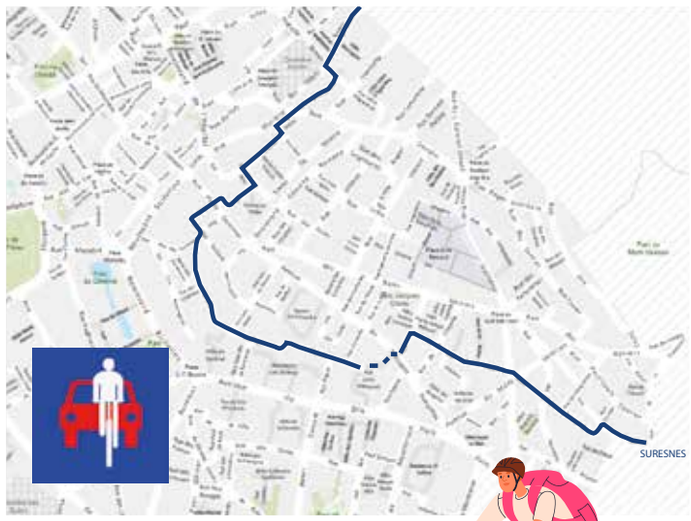

◀ Cycliste sur la nouvelle vélorue rue Chateaubriand.

Un plan vélo est disponible sur le site de la Ville. Une version actualisée sera mise en ligne au mois d'octobre. Encore un peu de patience avant de le télécharger !

En Île-de-France, le développement du vélo est aujourd'hui freiné moins par le manque de cyclistes que par les ruptures d'itinéraires et l'absence de liaisons entre les aménagements existants. « *Ce nouvel itinéraire de vélorues entre Nanterre et Suresnes répond à un enjeu identifié depuis plusieurs années : assurer la continuité des parcours entre les villes et offrir des alternatives sûres aux axes les plus fréquentés par les automobilistes* », indique Boris Nabedryk, conseiller délégué aux Mobilités et aux Transports.

Sur le trajet concernant Rueil-Malmaison, cette liaison emprunte notamment les rues Hippolyte-Bisson, des Belles-Vues, Hugues-Leroux, Balzac, Charles-Drot, Clément-Ader, Xavier-de-Maistre, Amédée-Dufaure, Filliette-Nicolas-Philibert, Jules-Massenet, du Plateau, Gustave-Flaubert, Chateaubriand et Lakanal (voir parcours). « *Cet itinéraire permet de traverser la ville par des voies résidentielles plus calmes, en évitant les grands axes de circulation* », poursuit Karine Goulet-Nyssen, conseillère municipale chargée des Transports, elle-même cycliste.

LES CYCLISTES PRIORITAIRES

Mais qu'est-ce qu'une vélorue ? « *Il s'agit d'une voie où les cyclistes deviennent les usagers prioritaires. Les voitures peuvent toujours y circuler, mais elles doivent adapter leur vitesse à celle des vélos et ne les dépasser que lorsque les conditions de sécurité le permettent* », explique Stéphane Coulon, chef du service Mobilité et Équipement urbain, lui aussi adepte de la petite reine. Sur une vélorue, les cyclistes sont autorisés à occuper pleinement la chaussée, y compris en circulant au centre de la voie. Né en Allemagne dans les années 1980 avant de se développer aux Pays-Bas, au Danemark puis en France, ce concept s'est progressivement imposé comme une solution efficace dans les rues où la création de pistes cyclables séparées n'est pas envisageable. « *C'est notamment le cas dans notre ville, dont la structure ancienne et les forts dénivelés limitent les possibilités d'aménagement* », poursuit le conseiller délégué.

ET LES AUTOMOBILISTES ?

Pour les cyclistes, les avantages sont évidents : une meilleure visibilité, un sentiment de sécurité renforcé et des trajets plus fluides. Mais ces aménagements profitent également aux autres usagers. Les riverains constatent souvent un cadre de vie apaisé, avec des rues plus calmes, des déplacements plus sûrs pour les enfants et un environnement plus agréable pour les piétons. Et les automobilistes ? L'apparition des vélorues peut parfois susciter des interrogations. Habitués à dépasser facilement les cyclistes, certains doivent s'adapter à de nouvelles règles de partage de la chaussée. « *Dans les faits, les vélorues sont implantées sur des rues à trafic modéré, où l'impact sur les temps de parcours reste limité* », conclut Boris Nabedryk.

D'AUTRES AMÉNAGEMENTS : LE « CHAUCIDOU »

Expérimentée il y a tout juste un an rue Lionel-Terray à l'occasion de la réfection de la voirie et des places de stationnement, la première chaussée à voie centrale banalisée, ou « chaucidou », a fait ses preuves. Cet aménagement constitue, comme les vélorues, une alternative à la piste cyclable classique lorsque la largeur de la rue ne permet pas d'en créer une.

Son principe repose sur un partage de l'espace : les cyclistes circulent sur des bandes latérales matérialisées au sol, tandis que les automobilistes empruntent une voie centrale commune et se déportent lors des croisements. Une solution simple qui favorise la cohabitation entre les différents usagers et dont les premiers retours sont jugés positifs par la Ville. D'autres aménagements de ce type pourraient ainsi voir le jour dans les prochaines années.

À VÉLO, TOUT N'EST PAS PERMIS !

Comme les automobilistes, les cyclistes doivent respecter le Code de la route. Dès qu'il est en selle, un cycliste est considéré comme un conducteur à part entière. Feux de signalisation, priorités, limitations de vitesse, interdiction du téléphone ou de la conduite en état d'ébriété : les mêmes règles s'appliquent à tous les usagers de la route !

À savoir

En cas d'infraction, un cycliste peut être verbalisé. S'il possède le permis de conduire, il ne risque pas de retrait de points, mais les infractions les plus graves peuvent entraîner des sanctions plus importantes.

- **Circuler à droite de la chaussée (sauf sur une vélorue).**
- **Signaler tout changement de direction.**
- **Se remettre en file indienne lorsque les conditions l'exigent (sauf sur une vélorue).**
- **Porter un casque pour les enfants de moins de 12 ans.**
- **Porter un gilet rétro-réfléchissant hors agglomération, de nuit ou par faible visibilité.**
- **Utiliser un vélo correctement équipé : freins, éclairage, avertisseur sonore et dispositifs réfléchissants.**

- **Porter des écouteurs ou un casque audio.**
- **Rouler sur les trottoirs en agglomération (sauf pour les enfants de moins de 8 ans).**
- **Circuler à plus de deux cyclistes de front.**
- **Transporter un passager sans équipement adapté.**
- **Emprunter les autoroutes et voies rapides.**

RÉPARATION DE VÉLOS : LE TRIPORTEUR FAIT ÉTAPE À LA GARE RER

Un atelier mobile de réparation et d'entretien s'installe à bord d'un triporteur au 74 avenue de Colmar, près de la gare RER de Rueil-Malmaison. Freins, chambres à air, gonflage ou petites réparations : une vingtaine de vélos y sont pris en charge chaque jour. L'atelier est ouvert les 2e et 4e jeudis du mois. Pour limiter l'attente, la réservation est recommandée au 06 26 47 38 10.

+d'infos

letriporteur.fr/nos-ateliers-de-reparation/

LA SANTÉ DES FEMMES, UNE **PRIORITÉ** DE TOUS LES JOURS

© Adobestock

En ce mois d'Octobre rose, la Ville réaffirme son engagement en faveur de la santé des femmes. Fidèle aux objectifs de l'Agenda 2030, qui reconnaît l'égalité entre les femmes et les hommes comme un levier essentiel du développement durable, elle se mobilise tout au long de l'année aux côtés d'un réseau solide de partenaires pour promouvoir la prévention, encourager le dépistage et favoriser l'accès de toutes à une information de qualité.

▸ **Sandrine Gauthier et Anna-Maria Conté**

Problèmes de fertilité, endométriose, grossesse, accouchement, post-partum, menstruations, dérèglements hormonaux, ménopause… La santé des femmes est mise à rude épreuve tout au long de leur vie. Pouvoir accéder à la bonne information, au bon moment, constitue déjà une première réponse pour mieux prévenir et mieux soigner.

UN MODÈLE MASCULIN

Inégalité femmes/hommes face à la santé : mythe ou réalité ? Alors oui, en moyenne, en France et selon les données récentes, les femmes vivent plus longtemps que les hommes. Leur espérance de vie se situe vers 85 ans, contre 80 ans pour ces messieurs. Mais ces dames vivent-elles en meilleure santé pour autant ? Pendant des décennies, la recherche médicale et les protocoles de soins se sont principalement appuyés sur le modèle masculin. Encore aujourd'hui, c'est le corps masculin qui sert de référence dans la recherche médicale et dans les protocoles de soins. Résultat : une sous-évaluation des symptômes féminins, des diagnostics tardifs ou des prises en charge moins adaptées. Le docteur Jean-Luc Leymarie, président de la Communauté professionnelle territoriale de santé (CPTS) de Rueil-Malmaison (association que le maire a souhaité créer afin de rassembler les professionnels de santé du territoire, de coordonner les parcours de soins des patients et de développer des actions de prévention), confirme que « *les praticiens que nous sommes ont été formés en tenant compte des symptômes masculins uniquement* ». Il donne l'exemple des signes annonciateurs d'un infarctus du myocarde, dont tout le monde a déjà entendu parler : une douleur thoracique brutale avec sensation d'oppression dans la poitrine et une douleur qui irradie dans le bras gauche, l'épaule, la mâchoire ou le dos. Eh bien, pour la femme, les symptômes peuvent être tout à fait différents, à savoir : étourdissements soudains, palpitations, essoufflement, douleur dans le haut du dos ou l'abdomen et oppression thoracique diffuse.

Cependant, le docteur se veut rassurant : « *Nous sommes plus attentifs qu'avant à ces différences hommes/femmes et la jeune génération de médecins est d'autant plus sensibilisée qu'elle compte dans ses rangs… de plus en plus de jeunes femmes !* » Mais le principal frein reste souvent ailleurs. « *Le facteur le plus important à prendre en compte,* poursuit Jean-Luc Leymarie, *c'est qu'en matière de santé, les femmes ont tendance à s'oublier, laissant passer les enfants, et parfois le conjoint, avant elles-mêmes.* » Un constat partagé par l'ensemble des personnes interrogées pour préparer ce dossier.

OPÉRATION DÉPISTAGE

Ce manque d'attention peut avoir de lourdes conséquences, notamment en matière de

DR

▲ L'équipe du service Prévention-Santé

CONNAISSEZ-VOUS L'APPLI LIANELI ?

Pour aider chacun à mieux suivre ses examens de prévention, les 214 professionnels de santé de la CPTS proposent à leurs patients l'application **Lianeli**, destinée aussi bien aux femmes qu'aux hommes. Après un rapide questionnaire (sexe, âge, antécédents personnels et familiaux, habitudes de vie et facteurs de risque), elle délivre à ses utilisateurs un programme de prévention sur-mesure, avec les dépistages et leur fréquence. « *C'est une sorte de pense-bête* », résume le docteur Leymarie qui précise que Lianeli ne se substitue en aucun cas au suivi médical avec un médecin.

dépistage des cancers. C'est dans cette perspective qu'une opération de prévention a été organisée en juin dernier grâce à la collaboration entre la CPTS, l'espace de santé Sorella et la clinique des Martinets pour le volet radiologique. Un après-midi entier a ainsi été consacré au dépistage de trois cancers parmi les plus fréquents : le cancer du sein, le cancer du col de l'utérus et le cancer colorectal. Baptisée « 3 dépistages », cette action a permis à une vingtaine de femmes (ainsi qu'à un homme) de bénéficier gratuitement d'examens réalisés par des médecins et des sages-femmes du territoire. « *Idéalement, nous aimerions pouvoir renouveler cette opération deux à trois fois par an* », ambitionne le docteur Leymarie.

Au-delà de cette action ponctuelle, la CPTS développe plusieurs dispositifs dédiés à la santé des femmes. Parmi eux figure notamment un nouveau parcours consacré à l'interruption volontaire de grossesse (IVG). Ce parcours vise à simplifier et sécuriser la prise en charge des patientes en coordonnant l'ensemble des professionnels susceptibles de les accompagner : médecins généralistes, sages-femmes, gynécologues, échographistes, laboratoires, pharmacies et établissements de santé.

« *La CPTS a également mis en place, il y a trois ans, une permanence assurée par des sages-femmes les week-ends et jours fériés* », indique Françoise Roubinet, adjointe au maire à la Santé et à l'Offre de soins. Elles interviennent à domicile ou en cabinet auprès des jeunes mères de retour de maternité afin de leur garantir un suivi rapide, personnalisé et adapté à leurs besoins.

Malgré ces avancées, certains enjeux demeurent encore insuffisamment couverts. « *Nous manquons de moyens pour renforcer l'accompagnement de la santé des femmes sur certaines problématiques, notamment la ménopause* », regrette le docteur Leymarie.

LE SERVICE PRÉVENTION-SANTÉ

Il se fait le relais de tous les événements phares (Octobre rose, bus Santé Femmes…) et va au contact de la population (ateliers, stands, conférences…). Le service Prévention-Santé et Risques sanitaires de la Ville déploie tout un programme d'actions autour d'une approche globale de la santé féminine (physique, mentale, sociale). « *Nous informons et prévenons, nous favorisons l'accès aux soins pour tous, nous levons les tabous et encourageons le dépistage dès qu'il est possible* », souligne Pauline Gateau, la cheffe de ce service. En s'appuyant sur des formats variés, des tables rondes aux ateliers pratiques, l'équipe sensibilise les femmes à de nombreuses thématiques de santé lors d'événements dédiés ou de rendez-vous nationaux tels que la Journée internationale des droits des femmes, la Journée mondiale contre le cancer ou encore la Journée mondiale du cœur. Cette démarche se prolonge également en ligne grâce à la Minute Santé, la chaîne YouTube animée par Pauline Gateau, qui aborde de manière pédagogique de nombreuses questions de santé, dont plusieurs spécifiquement liées à la santé féminine.

UN ACCOMPAGNEMENT GLOBAL ET DE PROXIMITÉ

Au-delà de la prévention, la Ville développe une approche globale prenant en compte les dimensions physiques, psychologiques et sociales de la santé des femmes. « *Améliorer la santé des femmes, c'est aussi agir contre les inégalités sociales et de genre qui peuvent fragiliser les parcours de soins. Nous sommes particulièrement attentifs aux jeunes femmes, notamment dans le cadre de la vaccination contre le papillomavirus (HPV), ainsi qu'aux femmes en âge de procréer. La prévention autour du tabac et de l'alcool pendant la grossesse, mais aussi la santé mentale liée à la maternité ou au deuil périnatal sont des sujets qui nous tiennent particulièrement à cœur* », poursuit Pauline Gateau. Cette volonté de proximité s'incarne notamment à travers les Ateliers au féminin, dispositif municipal créé il y a plus de vingt ans sur l'initiative du maire. Véritable lieu de rencontres, il accueille aujourd'hui près de 200 adhérentes au sein des centres socioculturels des Mazurières, de Riber et de l'Atelier de l'Arsenal. « *Les participantes viennent autant pour rompre l'isolement que pour partager des activités et accéder à des actions favorisant leur bien-être et leur santé* », explique Pamela Debidin, responsable de la structure depuis quatorze ans. Les ateliers associent régulièrement sensibilisation à la santé et mise en pratique : prévention des risques cardiovasculaires complétée par des cours de cuisine équilibrée, séances de gestion du stress suivies d'ateliers de sophrologie ou de yoga, conseils sur les gestes et postures du quotidien, sans oublier la pratique régulière d'activités physiques telles que le Pilates, le stretching ou le yoga.

LES PUBLICS LES PLUS FRAGILES

Le service Prévention-Santé intervient également auprès de femmes accueillies dans différentes structures médico-sociales du territoire, comme l'ESAT du Château, le CAJ du Château, le foyer Voltaire ou encore le foyer de jeunes travailleurs de l'Arsenal. Les infirmières de prévention y animent des ateliers consacrés à des thématiques du quotidien : santé gynécologique, prévention des infections sexuellement transmissibles (IST), accès aux droits, mais aussi charge mentale, un sujet encore trop souvent passé sous silence malgré son impact sur la santé et le bien-être des femmes. « *À travers l'ensemble de ces actions, la Ville poursuit un même objectif : permettre à chaque femme, quels que soient son âge et sa situation, d'accéder à l'information, à la prévention et aux ressources nécessaires pour prendre soin de sa santé* », confirme le maire.

© C.S.

LE BUS SANTÉ FEMMES

En mai dernier, la Ville a accueilli une nouvelle édition du Bus Santé Femmes, place Jean-Jaurès puis place Nelson-Mandela. Ce dispositif mobile de prévention, soutenu par le département des Hauts-de-Seine et la région Île-de-France, est déployé par l'Institut des Hauts-de-Seine en partenariat avec la RATP. Depuis 2021, ce bus aménagé sillonne les communes pour aller à la rencontre des femmes et leur proposer un accès simple, gratuit et anonyme à l'information et à la prévention. À bord, des professionnels de santé répondent aux questions des visiteuses, les orientent et réalisent différents dépistages immédiats : troubles visuels et auditifs, diabète, cholestérol ou encore évaluation de certains facteurs de risque. De plus, la possibilité de s'entretenir en tête-à-tête avec une psychologue et/ou une avocate pour aborder des sujets sensibles comme le harcèlement,

©C.S.

▲ Le Bus Santé Femmes, place Jean-Jaurès.

▲ L'équipe de Sorella

la violence faite aux femmes ou bien encore les addictions est très appréciée par les personnes, tous milieux confondus. « *C'est un vrai succès, d'autant plus que nous allons jusqu'au bout de la démarche en donnant aux femmes toutes les adresses des structures et praticiens qui leur seront utiles une fois descendues du bus. Celles qui en ont besoin sont même aidées dans leurs démarches administratives* », précise Virginie Lahaussois qui en est la cheffe de projet à l'Institut des Hauts-de-Seine.

« SORELLA », UNE NOUVELLE STRUCTURE

Dans un contexte de tension croissante sur l'offre de soins, l'ouverture de « Sorella » en septembre 2025 constitue une avancée majeure pour la santé des femmes sur le territoire. Située à proximité immédiate du RER A, cette structure de 300 m² propose une salle d'accueil confortable, une atmosphère chaleureuse, huit salles de consultation et des professionnels de santé dont la seule préoccupation est d'être 100 % à leur écoute « *Nous sommes un espace de santé dont l'ambition est de casser ces barrières qui font que 60 % des femmes abandonnent leur parcours de soins à cause d'une trop grande segmentation. C'est énorme et c'est malheureux* », commente Clémence Lejeune, co-fondatrice de Sorella Care avec Youssef Benhaddou et le Dr Alix Roquette. Pour éviter ce décrochage et compenser la pénurie de médecins en ville, l'équipe de Sorella est pluridisciplinaire (infirmières de coordination, généralistes et spécialistes tels que gynécologues, sages-femmes, cardiologues, endocrinologues, diététiciens, etc.), avec la volonté de suivre « *toutes les étapes de la vie d'une femme, de l'apparition des premières règles à la post-ménopause, dans une logique de santé globale, en traitant les symptômes du corps et de l'esprit* », résume Clémence Lejeune. Un constat partagé par l'adjointe au maire à la Santé (lire page 21) : « *Avec des amies, nous avons testé cette structure et nous avons été très contentes de l'accueil et de la prise en charge. On ne se sent pas comme dans un cabinet médical. C'est une vraie chance pour les Rueilloises !* »

LA VILLA FAMILIA, UN LIEU POUR SOUFFLER

Bien connue des familles rueilloises, la Villa Familia est bien plus qu'un lieu d'accueil pour les parents. Les femmes/mamans qui la fréquentent bénéficient de la permanence d'une psychologue et des conseils d'une équipe pluridisciplinaire, qui peuvent entre autres « *accompagner les femmes dès qu'elles traversent une période de vulnérabilité* », souligne la directrice. Gwenaëlle Cuesta précise : « *Nos accueils collectifs comme l'ensemble de nos activités ne s'adressent pas exclusivement aux femmes, puisque les pères et les grands-parents sont aussi les bienvenus.* » Mais la Villa Familia ne s'adresse pas uniquement aux mamans. Pères, grands-parents et futurs parents y trouvent également leur place à travers des permanences, des ateliers et des temps d'échange favorisant le lien social et l'entraide. Parmi les initiatives les plus récentes figure « Pair-aidance », des ateliers animés par les parents eux-mêmes. Pendant quelques heures, ils mettent leur quotidien entre parenthèses pour partager une passion, un savoir-faire ou une compétence avec d'autres familles. Cuisine, activités créatives, découvertes culturelles ou projets personnels : ces parenthèses offrent l'occasion de reprendre du temps pour soi tout en enrichissant les autres et en prenant soin de sa santé mentale.

BOUGER POUR SON CORPS…

On le sait : l'activité physique est l'un des meilleurs alliés de la santé. Dans le tissu associatif de la ville, chacune peut trouver la pratique qui lui correspond, qu'il s'agisse de se remettre en mouvement, de gagner en confiance ou tout simplement de s'accorder un moment pour soi. Parmi les nombreuses activités, Urban Combatives invite les femmes à tester des cours de self-défense inspirés des techniques militaires, mises en scène dans des lieux exigus comme des douches ou des couloirs. Une version un peu plus extrême du Krav Maga, que l'association (créée et présidée par Giovanni Ramos) propose aussi. Sur une centaine d'adhérents, Urban Combatives compte 40 % de femmes qui, en même temps qu'elles pratiquent une activité physique (le corps), renforcent leur mental pour se sentir mieux (la tête). Restons dans le domaine de l'activité physique avec la Maison Sport-Santé, récemment labellisée par l'Agence régionale de santé (ARS). Elle est installée à l'hôpital Stell, où une salle toute équipée est mise gracieusement à la disposition de la CPTS pour (re)mettre en mouvement des personnes souffrant de pathologies qui les éloignent de l'activité physique (lire *Rueil Infos* de décembre 2025, page 13). Parmi la centaine de Rueillois qui ont déjà fréquenté la Maison Sport-Santé, 65 % sont des femmes. Elles participent, deux heures par semaine pendant trois mois (renouvelables une fois), à des séances d'activité physique animées par un éducateur sportif professionnel formé au sport santé de la CPTS, pour un coût peu onéreux (non remboursé par la Sécurité sociale, mais par certaines mutuelles).

LA MAISON DU MIEUX-ÊTRE

D'une maison à l'autre, les Rueilloises peuvent également découvrir la Maison du Mieux-Être, dans les hauts de Rueil-Malmaison (proche du centre E. Leclerc).

PRÉVENIR LES MALADIES CARDIOVASCULAIRES

Chaque jour en France, 200 femmes meurent de maladies cardiovasculaires. C'est la première cause de mortalité chez la gent féminine. Pourtant, ces pathologies restent encore trop souvent méconnues. Pour faire évoluer les mentalités et favoriser le dépistage précoce, l'espace de santé Sorella a organisé, en mars dernier, une grande journée de prévention cardiovasculaire et gynécologique en partenariat avec la fondation Agir pour le Cœur des femmes. Bilan : des dizaines de professionnels bénévoles ont accueilli, orienté, dépisté, écouté et accompagné 80 femmes. Soutenue par la Ville à travers son service Prévention-Santé et Risques sanitaires, ce type d'initiatives permet de sensibiliser concrètement les femmes. Parmi les participantes, nombreuses sont celles qui ont pris rendez-vous pour poursuivre leur parcours de soin.

© équipe digitale

▲ Coup d'envoi du Boobs Tour. Les participantes, sponsorisées par le group Dim dont le siège est à Rueil, ont donné leurs premiers coups de pédale depuis le passage d'Arcole pour une aventure de **plus de 1 400 km** à vélo pour sensibiliser aux cancers féminins et aux mutations des anomalies génétiques héréditaires.

Créée par Christine Rémy, c'est un lieu ressource qui réunit un collectif de praticiens autour d'une même ambition : proposer des approches complémentaires pour prendre soin de soi, retrouver son équilibre et favoriser son mieux-être au quotidien. Dans un cadre chaleureux et bienveillant, chacun peut y trouver des accompagnements individuels (sophrologie, hypnose, ostéopathie, massages bien-être…), des cours collectifs (yoga, méditation, qi gong, pratiques corporelles douces…) ainsi que des ateliers thématiques permettant de découvrir de nouvelles pratiques et d'explorer différentes façons de prendre soin de sa santé physique et émotionnelle. Elle propose également tout au long de l'année des ateliers financés par la Ligue contre le cancer des Hauts-de-Seine pour les personnes malades ou en rémission. La Maison du Mieux-Être s'adresse aux particuliers, mais également aux entreprises et aux associations qui souhaitent intégrer davantage de prévention et de bien-être dans leur démarche auprès de leurs collaborateurs ou de leurs adhérents.

OCTOBRE ROSE

C'est évidemment l'actualité santé ce mois-ci. Chaque année, Octobre rose rappelle l'importance du dépistage du cancer du sein, le plus fréquent chez les femmes. Plus rare mais bien réel, ce cancer concerne également les hommes, qui représentent environ 1 % des cas. Autre chiffre à avoir à l'esprit : 1 femme sur 8 sera touchée par un cancer du sein au cours de sa vie. La bonne nouvelle, c'est que plus la maladie est détectée tôt (stade précoce), plus elle se traite efficacement, avec une survie à 5 ans supérieure à 95 % lorsqu'elle est localisée. Pour découvrir un cancer du sein, il n'y a qu'un moyen : la mammographie, parfois couplée à une échographie de contrôle, qu'on recommande, tous les deux ans, aux femmes de 50 à 74 ans présentant un risque moyen. Ce message est au cœur de la campagne de sensibilisation d'Octobre rose, à laquelle la Ville et ses très nombreux partenaires participent toujours très activement, à grand renfort de conférences et ateliers de prévention, d'animations avec les associations, de manifestations sportives solidaires (courses, marches, séances de fitness) et de collectes de fonds au profit de la recherche contre le cancer du sein. En 2025, c'est un chèque de plus de 4000 € qui a été remis par l'association Rueil Commerces Plus à la Ligue contre le cancer. L'objectif de l'édition 2026 est de faire plus ! (Retrouvez le programme complet d'Octobre rose sur villederueil.fr)

EN CONCLUSION

Toutes ces initiatives, ponctuelles ou récurrentes, toutes ces structures, municipales et privées, qui ont pris l'habitude de travailler ensemble pour gagner en efficacité, et toutes ces actions récurrentes auprès des différents publics visent un objectif commun : « *participer activement à améliorer votre santé !* », conclut le maire.
Et vous mesdames, que faites-vous pour veiller sur votre santé ?

INFOS PRATIQUES

- **CPTS / Maison Sport-Santé :** cpts-rueilmalmaison.com / facebook.com/CPTSRM – 15 rue Eugène-Saccomano – 06 86 99 86 92
- **Maison du Mieux-Être :** maisonmieuxetrerueil.fr – 38 rue Victorien-Sardou – 06 81 54 48 52
- **Sorella Rueil :** 54 avenue Victor-Hugo – 06 44 64 84 26. Ouvert 7j/7, de 8h à 21h et le week-end de 9h à 19h. Rendez-vous sur Doctolib et sur sorella-care.com

◀ Les goodies mis en vente à l'occasion d'Octobre rose chez certains commerçants de la ville.

LA PAROLE EST À L'ÉLUE !

Françoise Roubinet, adjointe au maire à la Santé et à l'Offre de soins, répond

Rueil Infos : Pourquoi avoir choisi de parler de la santé des femmes ?
Françoise Roubinet : Parce que la santé des femmes reste un sujet trop souvent mis de côté, alors qu'elle les concerne à chaque étape de leur vie. Les enjeux sont nombreux et pourtant les femmes ont encore tendance à faire passer leurs proches avant elles-mêmes. Avec ce dossier, nous avons voulu rappeler qu'il est essentiel de prendre soin de soi et faire connaître les nombreuses solutions, structures et professionnels qui peuvent les accompagner sur notre territoire.

R. I. : La Ville peut-elle agir dans un domaine qui relève principalement de l'État ?
F. R. : Bien sûr. Une commune n'a pas vocation à se substituer à l'État, mais elle peut jouer un rôle déterminant en matière de prévention, d'information et d'accès aux soins. À Rueil-Malmaison, nous pouvons compter sur un réseau de partenaires très engagés, composé notamment des professionnels de santé, des associations, des structures médico-sociales et des services municipaux. Ensemble, nous développons des actions visant à mieux informer les habitantes, à faciliter l'accès aux soins et à réduire les inégalités de santé.

R. I. : Quelles sont aujourd'hui vos priorités pour améliorer la santé des femmes ?
F. R. : Notre ambition est d'accompagner les femmes tout au long de leur parcours de vie. Cela passe par le développement des actions de prévention, la promotion du dépistage, l'accompagnement à la maternité, la sensibilisation aux risques liés au tabac et à l'alcool pendant la grossesse, ou encore la prise en compte de la santé mentale. Nous sommes également attentifs aux femmes les plus vulnérables, car améliorer leur santé, c'est aussi agir contre les inégalités sociales.

« Nous pouvons compter sur un réseau de partenaires très engagés »

© PM

E.Leclerc

LA LIGUE CONTRE LE CANCER

ENSEMBLE, LIGUONS-NOUS CONTRE LE CANCER DU SEIN

S'ENGAGER POUR LA SOCIÉTÉ

1 PRODUIT ACHETÉ = 1€ REVERSÉ À LA LIGUE CONTRE LE CANCER

Quartier Fleurs

4€,95 LE POT

ROSIER AVEC CÉRAMIQUE
Production responsable.
Pot 12 cm. Coloris : rose.

7€,90 LE BOUQUET

BOUQUET DE 15 ROSES MAX HAVELAAR.
50 cm. Coloris : rose.

FAIRTRADE

SUIVEZ L'ACTUALITÉ

E.Leclerc RUEIL MALMAISON

LECLERC_RUEIL

Ouvert du Lundi au Jeudi et le Samedi de 8h30 à 20h30

Le Vendredi de 8h30 à 21h00 et le Dimanche de 9h à 12h30

58 Avenue de Fouilleuse - 92500 RUEIL MALMAISON

Tél: 01 47 10 04 50

TRIBUNES DES GROUPES N'APPARTENANT PAS À LA MAJORITÉ

LES CONSEILLERS MUNICIPAUX DU GROUPE « REEL ! »

De gauche à droite : , Hugues Ruffat, Céline Veilhan, Laurent Charon, Nathalie Badaire, Éric Leprêtre, Aliénor Ménard, Paul Ponçon , Anne-Françoise Bernard,

PROTÉGER LES BIENS ET LES PERSONNES : NOTRE PRIORITÉ

Rueil doit s'adapter au changement climatique

L'été qui vient de s'écouler a une nouvelle fois rappelé que le changement climatique n'est plus une perspective lointaine mais une réalité qui s'impose à notre quotidien, y compris dans nos contrées. **La municipalité doit agir dès maintenant pour adapter la ville et protéger les Rueillois,** en pensant son urbanisme, ses bâtiments et ses espaces publics à l'aune de ce changement. **Ce n'est pas parce que l'automne s'installe que le sujet doit quitter l'agenda municipal :** c'est au contraire maintenant qu'il faut construire un plan d'adaptation pluriannuel, couvrant l'ensemble des compétences de la Ville, des écoles à la voirie et aux mobilités, en passant par les espaces verts et les solidarités.

Le rôle crucial de la végétation et des arbres en particulier n'est plus à prouver : réduction des îlots de chaleur urbains, ombrage et climatisation naturelle via l'évapotranspiration, refuge de biodiversité, captation de carbone et de polluants. **Pourtant les évènements récents ne vont pas dans le bon sens :** le projet de tramway T1 prévoit l'abatage de plus de 160 arbres le long des avenues Paul-Doumer et Napoléon-Bonaparte, le projet de construction du nouveau garage municipal nécessite l'artificialisation d'une parcelle en friche (abritant actuellement la serre d'une association de maraîchage urbain), et des coupes rases sanitaires ont repris dans la forêt domaniale de la Malmaison depuis cet été.

S'agissant des écoles, l'installation de ventilateurs dans les salles de classe constitue un premier geste, salutaire mais insuffisant : un ventilateur brasse l'air chaud sans le rafraîchir. **La climatisation des préaux évoquée par la majorité nous interpelle :** les dispositifs actifs de refroidissement – climatisation ou pompes à chaleur réversibles – ne doivent être envisagés qu'après avoir mis en œuvre le maximum de mesures passives pour empêcher la chaleur d'entrer (étude de l'Ademe *Résilience* parue en 2023). Pour cela, nous ne manquons pas d'exemples, comme le collège Saint-Exupéry de Vanves, dans les Hauts-de-Seine, qui vient de bénéficier d'un réaménagement en îlot vert, financé à hauteur de 2,7 millions d'euros par le Département. **Ombrage, végétalisation et désimperméabilisation des cours peuvent apporter un rafraîchissement réel,** sans les coûts de fonctionnement et l'impact environnemental d'une climatisation généralisée.

Nous demandons qu'une véritable concertation soit engagée sans tarder, associant experts du bâtiment et du climat, personnels enseignants et périscolaires, et associations de parents d'élèves. Chaque école a son bâti, son exposition, ses contraintes propres, et appelle des réponses adaptées plutôt qu'une solution unique plaquée sur tous les groupes scolaires.

Anticiper plutôt que subir : c'est aussi cela, assurer la sécurité des Rueillois. C'est cette méthode que REEL appelle de ses vœux, dès cet automne !

Vos élus du groupe REEL

Suivez-nous :
www.reel-rueil.fr
rueilensembleetlibres
rueilensembleetlibres
reel2026@yahoo.com

LES CONSEILLERS MUNICIPAUX DU GROUPE « RUEIL EN COMMUN »

De gauche à droite : Patrick Indjian, Leslie Theil-Verin, Fabrice Gourdoux, Jocelyne Joly

contact.rueilencommun@gmail.com

JUMELAGES : RUEIL DOIT CHOISIR LA PAIX

Quelle **stupeur** de découvrir, à l'occasion de l'inauguration de la place des jumelages, que Rueil est toujours partenaire de la ville de **Kiryat Malachi**, en Israël.

Les jumelages ne sont pas de simples relations protocolaires. Ils ont été conçus pour rapprocher les peuples, favoriser les échanges entre citoyens et tisser des liens d'amitié et de coopération.

Un jumelage est aussi un **acte politique et institutionnel.**

Depuis 1985, date du début du jumelage, le contexte a profondément changé.

Le maire de cette ville s'est radicalisé pour rejoindre un parti nationaliste religieux, ce qui n'a pas empêché la ville de Rueil de maintenir ce jumelage.

C'est pourquoi nous en demandons **la suspension**, à l'instar de villes comme Bordeaux, Saint-Étienne, La Rochelle, sans remettre en cause les liens humains qui peuvent exister entre nos concitoyens et la population israélienne. …

Nous proposons parallèlement d'engager une **coopération avec une ville palestinienne de Cisjordanie** (projets humanitaires, culturels, sportifs …) dans un cadre soutenu par le ministère des Affaires étrangères.

Face à la situation dramatique qui touche aujourd'hui la population palestinienne victime d'un **génocide**, nous considérons que Rueil doit exprimer, à son échelle, une position de paix et de solidarité, de **respect du droit international** et de protection des populations civiles.

Monsieur le Maire, faisons de Rueil-Malmaison une ville qui ne détourne pas le regard.

ANDRÉ MALRAUX, **UN HÉRITAGE TOUJOURS VIVANT 50 ANS** APRÈS

Écrivain, aventurier, résistant, homme politique, intellectuel… André Malraux fait partie de ces grands personnages qui ont forgé l'Histoire de France et dont l'héritage demeure plus actuel que jamais. À l'occasion du cinquantième anniversaire de sa disparition, la Ville s'associe à « 2026, Année Malraux » lancée par le ministère de la Culture en proposant une série d'événements pour célébrer tous les visages de cette personnalité hors du commun. ▸ **Morgane Huby**

Compagnon de la Libération, écrivain, aventurier, ministre et homme d'engagement, André Malraux a profondément marqué le XXe siècle. « *Son destin croise d'ailleurs celui de Rueil-Malmaison à travers son amitié avec Jacques Baumel. Très proches, les deux hommes, qui furent résistants, partageaient les mêmes combats et les mêmes convictions* », indique le maire. Et son adjointe à la Culture, Valérie Cordon, d'ajouter : « *Tous les Rueillois connaissent Malraux, notamment pour fréquenter le théâtre qui porte son nom. Mais tout le monde ne connaît pas forcément toutes les facettes de l'homme. À travers ces événements, nous souhaitons rendre un hommage vibrant à celui qui guide encore nos valeurs, au premier rang desquelles l'accès à la culture pour tous. Il est aussi vital de se battre pour ériger la culture comme levier qui éclaire les esprits et développe le sens critique. C'est un combat qui nous anime au quotidien et que nous rappelle la célèbre citation inscrite sur la façade du Tam : "La culture ne s'hérite pas, elle se conquiert".* »

DES RENDEZ-VOUS JUSQU'EN DÉCEMBRE

Jusqu'en décembre, l'ensemble des équipements culturels de la Ville décline une série de rendez-vous permettant de mieux comprendre l'œuvre et la pensée de celui qui fut le premier ministre de la Culture de la Ve République. Le mois de septembre a ainsi débuté avec l'ouverture des portes de Rueil Culture Loisirs, un symbole fort pour évoquer l'ambition portée par Malraux : démocratiser l'accès à la culture et la rendre accessible au plus grand nombre. L'hommage se poursuit ensuite à l'Atelier Grognard avec l'exposition *L'Art entre deux continents, l'héritage Senghor-Malraux* (lire page 4). Cette thématique fait écho au lien particulier qu'entretenait Malraux avec l'Afrique, notamment depuis sa participation au premier Festival mondial des arts nègres de Dakar, en 1966. Dans le prolongement de cette exposition, la Micro-Folie proposera, **le 14 novembre**, une découverte des masques africains et de leur influence sur les grands artistes occidentaux tels que Picasso, Matisse ou Nolde. Vous pourrez ensuite réaliser un atelier dans le Fab Lab en vous inspirant du travail d'Emo de Medeiros pour créer votre propre masque hybride, au croisement des cultures africaine et occidentale.

LA CONDITION HUMAINE

Impossible d'évoquer André Malraux sans parler de littérature. Lauréat du prix Goncourt en 1933 pour *La Condition humaine*, il demeure l'un des auteurs majeurs de la littérature française. Ainsi, **le 5 novembre**, la médiathèque accueillera Jean-Claude Perrier, spécialiste reconnu de l'écrivain qui, le temps d'une soirée, reviendra sur l'incroyable périple entrepris par Malraux en 1944 à la recherche des vestiges de la cité légendaire de la reine de Saba. Un temps fort qui démontrera aussi la résonance troublante de cette aventure humaine, sociologique et littéraire avec notre présent.

DES ASPECTS MÉCONNUS

D'autres rendez-vous permettront d'explorer des aspects plus méconnus de son héritage. **Le 23 novembre** par exemple, le conservatoire rendra hommage à Marcel Landowski, nommé premier directeur de la musique en France par Malraux et initiateur d'une ambitieuse politique de développement de l'enseignement musical dans l'Hexagone. **Le 1er décembre**, le cinéma Ariel centre-ville projettera *L'Espoir*, le film réalisé par Malraux sur la guerre d'Espagne et le combat des Républicains. Enfin, **le 16 décembre**, la médiathèque accueillera une conférence de Géraldine Bretault (l'historienne du *Temps d'une expo*) consacrée à sa vision de la culture et à son influence durable sur les politiques culturelles. Pour compléter ce parcours, le théâtre André-Malraux proposera également, **du 1er octobre au 1er décembre**, une découverte ludique de la vie et de la pensée de l'écrivain, grâce à un circuit de QR codes disséminés dans ses espaces.

« *Il n'y a pas de héros sans auditoire* », écrivait André Malraux. Alors, cinquante ans après sa disparition, soyez son auditoire pour continuer à célébrer le héros…

+d'infos

et inscription sur villederueil.fr

À NOTER : à l'exception de la projection et de l'exposition à l'Atelier Grognard, tous les événements sont gratuits.

PORTES OUVERTES DES ATELIERS D'ARTISTES

28 ARTISTES, 15 LIEUX

© P.M.

Les amateurs d'art et de découvertes locales ont rendez-vous les 10 et 11 octobre, de 14h à 19h, pour la 14e édition des traditionnelles Portes ouvertes des ateliers d'artistes. Organisé par la Ville en partenariat avec l'association Les Seize Anges, cet événement incontournable favorise la rencontre et les échanges entre le public et les créateurs. ▸ **Morgane Huby**

Peintres, sculpteurs, graveurs, photographes, céramistes, plasticiens et créateurs numériques : ils seront cette année 28 artistes réunis dans 15 lieux différents. Le temps d'un week-end, ils ouvriront les portes de leurs ateliers, véritables refuges créatifs souvent nichés au fond d'une ruelle ou cachés dans un jardin. L'École municipale d'arts s'associe également à la manifestation en accueillant les artistes qui y résident. Pour faciliter les visites, plusieurs parcours ont été spécialement conçus.

L'ART S'INVITE AUSSI CHEZ LES COMMERÇANTS

Nouveauté ou prolongation appréciée de cette édition : sept commerçants rueillois s'associent à la manifestation et accueillent des œuvres d'artistes dans leurs vitrines et boutiques **jusqu'au 11 octobre** :

- **L'Entremer** (6 place des Impressionnistes) : Frédéric Bernard-Metter (peinture)
- **Les Saveurs de Rueil** (28 avenue du Président-Pompidou) : Patrick Dunand (photographie)
- **Jean-Paul Roy Opticien** (17 rue de Maurepas) : Annie Kaminski (peinture)
- **Librairie Dédicaces** (7 passage d'Arcole) : François de Verdière (multimédia, réalité virtuelle)
- **Peps** (1 place de l'Église) : Françoise Patrigeon (pastel)
- **Le Coin à Lunettes** (59 bis rue des Bons-Raisins) : Danièle Boisot-Daguier (vitrail) et Scowcza (peinture)
- **The Loft** (106 avenue Albert-Ier) : Diane Chesnel (photographie)

Que vous soyez amateur d'art confirmé ou simple curieux, tous les ingrédients sont réunis pour composer votre propre parcours et partir à la rencontre des artistes qui vous inspirent ! Une invitation à découvrir la richesse et la diversité de la création locale au plus près de ceux qui la font vivre. Ils vous y attendent nombreux !

14e édition des Portes ouvertes des ateliers d'artistes
10 et 11 octobre, de 14h à 19h

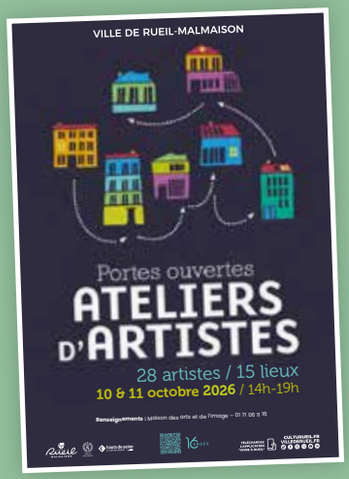

+d'infos
16angescollectif@gmail.com

MUSÉE D'HISTOIRE LOCALE

CONNAISSEZ-VOUS VOTRE VILLE ?

Vous avez manqué les Journées européennes du patrimoine ? Pas de problème : le musée d'Histoire locale vous propose une programmation de « rattrapage » tout au long de l'automne.

En plus de l'exposition consacrée à l'Impératrice Eugénie (lire page 4), les adolescents et les amateurs d'énigmes auront rendez-vous **le 10 décembre** pour rejoindre le mystérieux « Bureau des missions historiques » grâce à la **Mission Mareuil.**

Les familles ne seront pas en reste. **Le 21 octobre, la matinée *« Premiers artistes de la Préhistoire »*** invitera parents et enfants à remonter le temps jusqu'aux origines de l'art. **Une semaine plus tard, le 28 octobre,** ils exploreront l'univers fascinant de l'Égypte antique à travers les collections du musée, avant de participer à un atelier créatif inspiré des motifs égyptiens.

Les dimanches 25 octobre et 15 novembre, place au spectacle avec une **visite théâtralisée.** Des comédiens feront revivre les personnages et les grands événements qui ont marqué l'histoire de Rueil-Malmaison, transformant le parcours muséal en véritable voyage dans le temps.

L'esprit du Second Empire s'invitera ensuite au musée avec un **bal impérial, le 7 novembre.** Costumés selon la mode de l'époque, les participants pourront s'initier aux danses impériales avant de partager un cocktail dînatoire dans une ambiance digne des grandes soirées du XIXe siècle.

Autre rendez-vous à ne pas manquer : **Musique(s) au musée, le 29 novembre.** Les étudiants du conservatoire investiront les lieux pour un concert de musique de chambre mettant à l'honneur leur talent et leur virtuosité.

Enfin, **le 12 décembre, une visite guidée des collections permanentes** permettra de parcourir toute l'histoire de Rueil-Malmaison, de la Préhistoire au XXe siècle, à travers les pièces emblématiques conservées par le musée.

Pharmacies de garde

DIMANCHE 4 OCTOBRE
Pharmacie du Village
17 rue Jacques-Daguerre
Tél. : 01 41 42 11 62

DIMANCHE 11 OCTOBRE
Pharmacie du Centre Colmar
62 rue d'Estienne-d'Orves
Tél. : 01 47 51 03 22

DIMANCHE 18 OCTOBRE
Grande Pharmacie de l'Arsenal
3 rue Charles-Grégoire
Tél. : 01 41 42 11 11

DIMANCHE 25 OCTOBRE
Pharmacie des Écoles
66 rue des Écoles
Tél. : 01 47 51 29 77

DIMANCHE 1ER NOVEMBRE
Pharmacie de Rueil-sur-Seine
4 cours Ferdinand-de-Lesseps
Tél. : 01 41 42 31 99

DIMANCHE 8 NOVEMBRE
Pharmacie du Château
23 rue du Château
Tél. : 01 47 08 57 21

MERCREDI 11 NOVEMBRE
Pharmacie de la gare RER
106 avenue Albert-Ier
Tél. : 01 47 49 27 36

Source : monpharmacien-idf.fr
Attention ! Les horaires des pharmacies étant variables, nous vous recommandons d'appeler avant de vous déplacer.

MAL AU DOS ?

Prenez des cours de Feldenkrais, une méthode qui permet de se sentir plus libre dans ses mouvements pour marcher, s'asseoir, se tourner, se lever, monter les escaliers, travailler devant l'ordinateur, chanter, dessiner, courir... Chacun découvrira comment diminuer les blocages, la fatigue, le stress, pour un confort dans l'action, le plaisir de bouger, enthousiasme et joie de vivre. Cours à l'Athénée avec Adam Porro, enseignant certifié de la méthode.

Renseignements et inscriptions au 06 26 97 82 56, porroadam@gmail.com et essence-du-mouvement.com

Rappel : HORAIRES DE LA MAIRIE DE VILLAGE MAZURIÈRES-BUZENVAL

La mairie de village Mazurières-Buzenval (place Nelson-Mandela) vous accueille :

- Du lundi au vendredi, hors vacances scolaires, de 8h30 à 12h et de 13h30 à 17h30.
- Un samedi sur deux, de 9h à 12h : les 1er et 3e samedis du mois.
- Pendant les vacances scolaires, du lundi au vendredi, de 8h30 à 12h.

Retrouvez également toutes les informations relatives à la mairie de village sur le site de la Ville, dans la rubrique « Ma ville ».

Coup de chapeau au Cercle d'échecs !

Le Cercle d'échecs de Rueil-Malmaison (CERM) signe une saison historique. Lors du dernier championnat de France Jeunes, le club s'est hissé à la 18e place nationale sur plus de 1 000 clubs affiliés, propulsant son équipe au Top Jeunes, l'élite absolue de la discipline !
La fierté est aussi individuelle avec le Rueillois Mathis Gebus, devenu Maître FIDE à seulement 16 ans, qui portera les couleurs de la France lors des prochains championnats d'Europe Jeunes en Grèce.

VENEZ DONNER DE LA VOIX !

L'ensemble vocal féminin Unavoce recrute des chanteuses expérimentées et motivées, tous pupitres, pour répertoire varié. Les cours ont lieu les jeudis soir.

+d'infos
modepaule@gmail.com

Charlie Chaplin, côté musique

La Société historique de Rueil-Malmaison invite le public à découvrir une facette méconnue de Charlie Chaplin lors d'un concert-conférence animé par le pianiste Gwendal Giguelay. Rendez-vous le **dimanche 15 novembre** à 15h30 au conservatoire à rayonnement régional de Rueil-Malmaison pour explorer l'univers musical du célèbre créateur de Charlot, avec la participation des élèves du conservatoire.

RÉCEMMENT INSTALLÉS

- **Le Dr Lucile Princ**, médecin généraliste exerçant également en pédiatrie, nutrition et mésothérapie, reçoit ses patients au centre médical de Rueil-sur-Seine (9 rue Auguste-Perret). **Les consultations sont accessibles sur rendez-vous via Doctolib.**
- **Pauline Ronet**, coach certifiée et consultante en bilans de compétences, accompagne les personnes en reconversion, en recherche d'emploi ou en réflexion sur leur avenir professionnel. Bilans de compétences et coaching carrière sont proposés en visio ou en présentiel, avec un accompagnement personnalisé pour gagner en clarté et avancer avec confiance. **Informations et rendez-vous : inoveance.fr**

BURGER SOLIDAIRE

Le Café Leffe a lancé une initiative originale, baptisée « Le 12❤12 Burger ». Chaque mois, le chef imagine une recette de burger éphémère et, pour chaque exemplaire vendu, 1 euro est reversé à une association partenaire. L'opération permet de soutenir différentes causes, comme la lutte contre les violences faites aux femmes, Une façon gourmande et conviviale de soutenir le monde associatif local tout en découvrant de nouvelles saveurs.

QUOTIENT FAMILIAL : PENSEZ À LE FAIRE CALCULER AVANT LE 18 DÉCEMBRE !

Le calcul du quotient familial est indispensable pour bénéficier de tarifs municipaux adaptés à vos revenus (restauration scolaire, accueils périscolaires, conservatoire, séjours, etc.). Sans cette démarche, le tarif maximal sera automatiquement appliqué. En cas d'oubli, le calcul reste possible tout au long de l'année, mais sans effet rétroactif. Pensez également à signaler tout changement de situation familiale ou professionnelle afin que votre quotient soit réajusté. La campagne se déroulera du **lundi 19 octobre au vendredi 18 décembre** au CCAS (pôle Solidarité) mais aussi dans le hall de la mairie centrale (ou à la mairie de village Mazurières-Buzenval).

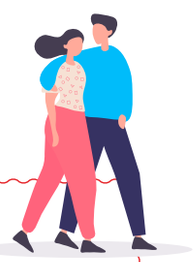

Tramway

Lancement des travaux le 13 octobre !

Dans le cadre du prolongement du tramway T1 entre Nanterre et Rueil-Malmaison, des travaux préparatoires débuteront le 13 octobre sur plusieurs axes de la ville. Ils concerneront notamment l'avenue Paul-Doumer, entre la rue Maurepas et le carrefour du boulevard de l'Hôpital-Stell, ainsi que l'avenue Napoléon-Bonaparte, après le boulevard Marcel-Pourtout en direction de Bougival. Des informations complémentaires seront communiquées au fur et à mesure de l'avancement du chantier.

T1
PROLONGEMENT
Nanterre › Rueil-Malmaison

SANTÉ

▪ Au fil des émotions
Mercredi 7 octobre, de 16h à 17h30
Histoires contées et ateliers ludiques à destination des enfants de 8 à 11 ans.
Bibliothèque des Mazurières, 93 rue des Mazurières.
Inscription sur place. Nombre de places limité.

▪ Collecte de sang
Vendredi 9 octobre de 14h à 19h, salle de la Passerelle, 15 rue Becquerel, de 14h à 19h
Sur rendez-vous uniquement : https ://mon-rdv-dondesang.efs.sante.fr

▪ Semaine d'information sur la santé mentale « Pour notre santé, ouvrons-nous aux arts »
Lundi 5 octobre, de 15h à 16h30, temps de discussion autour de la santé mentale « Mythe et réalité », Jardins d'Arcadie, 212 av. Napoléon-Bonaparte. Inscription et renseignements sur place.
Du 6 au 19 octobre, exposition d'œuvres réalisées par les patients et soignants de la MGEN, médiathèque Jacques-Baumel.
Samedi 10 octobre, de 11h à 13h, médiathèque Jacques-Baumel, dédicaces d'ouvrages consacrés à la santé mentale avec la présence des auteurs :
- Professeur Jasmina Mallet, Professeur d'université Praticien hospitalier (PUPH), psychiatre
- Docteur Yann Auxemery, psychiatre et psychothérapeute
- Aurélie Deltombe, de l'Association pour le partenariat patient-soignant
- David Martinelli, médiateur Santé Pair

▪ Semaine bleue, prévention en santé mentale
Vendredi 9 octobre, « Voyage au cœur du cosmos », 1 session de jeu de 10h à 12h, Maison de l'autonomie, 10 ter rue d'Estienne d'Orves. 2 sessions de jeu de 14h à 17h30, Résidence Les Tarâtres, 17 rue Thiers.
Renseignements et inscriptions auprès de la Maison de l'Autonomie, 01 41 39 88 00

▪ Permanences de tabacologie
Mercredi 14 octobre, de 9h à 12h
CCAS, 2 place Jean-Jaurès. Conseils et prescription de substituts nicotiniques pour aider à l'arrêt du tabac.
Inscription gratuite au 01 47 32 82 68 ou preventionsante@mairie-rueilmalmaison.fr
Dimanche 18 octobre, de 14h à 18h
Ateliers gratuits : sophrologie, voyages sonores, Tai chi, Qi Gong, mobilité douce, hatha yoga et yogathérapie, Maison de l'Europe, 312 avenue Napoléon-Bonaparte. Inscriptions et renseignements : maisonmieuxetrerueil.fr

▪ Points écoute psy et médiation familiale
Villa Familia, 6 allée de l'Amitié, gratuit sur rdv au 01 47 32 57 53
Permanence avec un psychologue :
Samedi 24 octobre, 9h à 13h
Mercredis 7, 14, 28 octobre, 13h30 à 19h30
Médiation parents-adolescents :
Mercredis 7, 14, 28 octobre, de 15h à 20h
Samedi 24 octobre, de 9h à 13h

Astreintes sage-femme
Vous êtes jeune maman et n'avez pas de sage-femme référente, ou cette dernière est indisponible ? Contactez la professionnelle de garde dès le vendredi 12h (ou 2 jours avant le férié) et jusqu'au dimanche (ou jour férié) 18h, pour convenir avec elle d'un rendez-vous. Contact : 080.081.0130 (numéro vert).
Des questions : cptsrueilmalmaison1@gmail.com ou cptsrueilmalmaison2@gmail.com

+d'infos
Service Prévention-Santé : 01 47 32 82 68 - preventionsante@mairie-rueilmalmaison.fr, villederueil.fr, ccas-rueilmalmaison.fr

AU CŒUR DE L'ART SACRÉ !

Jusqu'au 11 octobre, la Maison d'église Saint-Maximilien-Kolbe, à Rueil-sur-Seine, accueille l'exposition *Seul l'amour est source de création*. À travers les peintures et sculptures d'artistes rueillois et des communes voisines, ce rendez-vous culturel propose un regard sensible sur la création artistique et les valeurs qui l'inspirent. Entrée libre du mardi au vendredi de 12 h à 16 h, ainsi que les week-ends de 15 h à 19 h.

Renseignements au 01 47 16 72 79.

Solidarité au stade du Parc

Le 12 septembre, le stade du Parc a accueilli la 3e édition de la HPE Dream Cup, un tournoi de football interentreprises organisé à l'initiative de Laurent Champion Hewlett Packard Enterprise (HPE) au profit de l'association 2 500 Voix. Avec la participation de plusieurs entreprises engagées, dont les collaborateurs d'AXA via l'association AXA Atout Cœur, l'événement a réuni joueurs et supporters autour d'une même cause : soutenir les enfants atteints de cancer et faire avancer la recherche médicale. Organisée dans une ambiance conviviale et solidaire, cette journée a permis de récolter près de 18 000 € de dons. Une belle mobilisation qui s'inscrit dans l'élan de générosité porté par Septembre en or, également dédié à la lutte contre les cancers pédiatriques.

Vous souhaitez soutenir cette cause ? Flashez le QR code ci-contre pour effectuer un don en ligne.

DR

NOUVEAUX COMMERÇANTS

DR

NARUTO BENTO

Restaurant asiatique
11, rue de Maurepas

DR

LASER 26

Épilation laser
15, avenue Gabriel Péri

DR

PILATES PERFORMER

Studio Pilates
124, avenue Paul Doumer

DR

BOUCHERIE DE BUZENVAL

Boucherie
40, rue du Colonel de Rochebrune

LES NEWS DE LA MÉDIATHÈQUE

Sur les traces de Pierre Charles L'Enfant

À l'occasion du 250e anniversaire de l'indépendance des États-Unis, la médiathèque Jacques-Baumel propose une conférence exceptionnelle le **samedi 10 octobre** à 16h30. L'architecte et urbaniste Michel Cantal-Dupart, professeur honoraire au Conservatoire national des arts et métiers (Cnam) et figure reconnue de l'urbanisme français, reviendra sur la création de Washington, dont le plan fut conçu en 1791 par le Français Pierre Charles L'Enfant. Cette rencontre permettra de découvrir les liens méconnus entre l'Hôtel de Salm à Paris et la capitale fédérale américaine. Un voyage passionnant au croisement de l'histoire, de l'architecture et des relations franco-américaines, organisé en partenariat avec la Société des membres de la Légion d'honneur.

Saison littéraire : rencontre avec la philosophe Adèle Van Reeth

Dans le cadre de sa saison littéraire, la médiathèque Jacques-Baumel recevra Adèle Van Reeth le **mardi 13 octobre** à 19h30. À l'occasion de la parution de son dernier essai, *Une heure à soi* (Gallimard), la philosophe et productrice échangera avec le public autour des grandes interrogations de notre époque : fatigue contemporaine, surcharge mentale et quête de sens. Nourrie d'une expérience personnelle de retraite silencieuse dans un monastère, sa réflexion dialogue notamment avec les œuvres de Pascal et de Virginia Woolf. Une rencontre placée sous le signe de la réflexion, organisée en partenariat avec la librairie Dédicaces.

+d'infos

Entrée libre sur inscription pour ces deux événements. Renseignements : 01 47 14 54 54.

La photo du mois

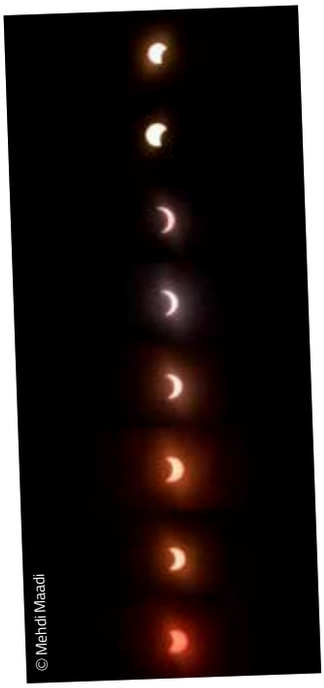
© Mehdi Maadi

Si Mehdi Maadi nous a confié avoir réalisé ce cliché au parc du Mont-Valérien lors de l'éclipse solaire du 12 août, le mystère demeure quant à la technique qui lui a permis d'immortaliser avec autant de précision les différentes phases du Soleil progressivement grignoté par la Lune. Cela force l'admiration !

CANTARE OH, OH, OH

Vous aimez chanter, mais vous n'osez pas ? La chorale de l'association Italyamo recrute. Répertoire de musique italienne de la Renaissance à nos jours, avec la cheffe de choeur Tiziana de Carolis. Aucun prérequis n'est demandé. Venez essayer : tous les mercredis, de 19h à 20h, à la Maison des arts et de l'image, 3 rue du Prince-Eugène.
Contact : 06 23 38 59 83 ou sur associationitalyamo.com

ET SI VOS ENFANTS APPRENAIENT L'ANGLAIS EN S'AMUSANT ?

Depuis 2012, l'association Mélopie 92 propose une approche ludique et innovante de l'apprentissage de l'anglais aux enfants dès 3 ans. La méthode Mélopie se distingue par sa pédagogie, qui mise sur le jeu, les chansons en anglais et les activités ludiques pour faire découvrir la langue anglaise aux plus jeunes enfants de manière naturelle et amusante, en stimulant leur curiosité et leur envie d'apprendre. Les cours s'appuient sur des supports variés : spectacles de marionnettes, chansons, contes, jeux de rôle et bien d'autres activités qui rendent l'apprentissage vivant, accessible et efficace.

Pour en savoir plus : melopie92.com ou 06 09 78 47 36.

BAL FOLK À LA MAISON GIQUEL !

Dimanche 8 novembre, l'association Trois Fois Rien accueillera le groupe Arbadétorne pour une après-midi placée sous le signe des danses traditionnelles vendéennes.
De 14 h à 15 h, les participants pourront s'initier aux danses de couple et aux danses collectives, avant de prolonger l'expérience lors d'un bal ouvert à tous jusqu'à 19 h.

Réservation sur HelloAsso. Renseignements au 06 25 44 73 35.

APPEL À BÉNÉVOLES POUR LA COLLECTE DE LA BANQUE ALIMENTAIRE.

Comme chaque année, le Rotary Club de Rueil-Malmaison, avec le soutien de la Croix-Rouge de Rueil-Malmaison et des scouts, organise la collecte annuelle au profit de la Banque alimentaire. Cette opération solidaire se déroulera les **6, 7 et 8 novembre** dans les supermarchés de la ville. Quelques heures de votre temps peuvent faire la différence. Les denrées collectées sont destinées aux personnes les plus démunies du département, dont 50 % bénéficient directement à l'Épicerie sociale de Rueil-Malmaison.

Pour participer comme bénévole, inscrivez-vous dès maintenant auprès de Bertrand Hanicotte au 06 78 06 90 58 ou par courriel à bhanicotte@outlook.fr.

49e Fête des vendanges !

Événement incontournable de l'automne, la Fête des vendanges revient le **dimanche 11 octobre**. Organisée par la République de Buzenval et la confrérie des Clos de Rueil-Buzenval, cette journée célèbre l'héritage viticole de la ville dans une ambiance conviviale. Au programme : un grand vide-greniers de 9h à 18h, l'intronisation de nouveaux chevaliers, un déjeuner champêtre, des stands gourmands et des animations pour les enfants. Une fête familiale placée sous le signe du partage et de la tradition. Rendez-vous sur la place des Jumelages (lire page 9).

AIDE AUX DEVOIRS

Et si vous donniez de votre temps pour votre quartier ? L'association Pass'Age recherche des bénévoles pour accompagner des enfants du primaire dans la réalisation de leurs devoirs. Une mission utile et enrichissante, accessible à tous ceux qui souhaitent consacrer un peu de leur temps à la réussite scolaire des plus jeunes. Une présence de 1h30 par semaine suffit pour faire la différence. Les séances se déroulent en fin de journée, notamment le vendredi de 16 h 45 à 18 h 30, dans les locaux de l'association situés aux Mazurières et au Mont-Valérien.

Renseignements et inscriptions : 06 83 52 42 77 ; courriel : sandrine.journee@hotmail.fr ; site internet : pass-age.aideauxdevoirs.info

LE TRUCK CEP REVIENT !

La Ville poursuit son partenariat avec Avenir Actifs afin de faciliter l'accès au Conseil en évolution professionnelle (CEP). Dans ce cadre, le Truck CEP, sera présent le **jeudi 15 octobre,** de 11h à 17h. Gratuit et confidentiel, le CEP permet de faire le point sur sa situation professionnelle, d'envisager une évolution de carrière, une reconversion ou une formation, et de bénéficier de conseils personnalisés pour construire son projet. À bord du Truck CEP, des conseillers spécialisés accueilleront les habitants et les actifs du territoire pour des entretiens individuels. Le véhicule stationnera place Jean-Jaurès, place Nelson-Mandela ou place Line Renaud. Prochaine étape : jeudi 3 décembre, de 11h à 17h.

+d'infos

mon-cep.org.

Comprendre les enjeux climatiques

Jeudi 8 octobre à 20h30, la médiathèque Jacques-Baumel vous invite à la conférence *Agenda 2030, tous acteurs ! Climat : comprendre pour agir*. Proposée dans le cadre de l'Agenda 2030 de la Ville et animée par Céline Mignon Iweins, membre des Shifters (The Shift Project), cette rencontre abordera les grands enjeux du changement climatique de manière simple, concrète et accessible à tous. Effet de serre, émissions de CO_2, empreinte carbone… La conférence permettra de mieux comprendre les mécanismes à l'œuvre et d'identifier les actions les plus efficaces pour agir à son échelle. Un temps d'échange ouvert à tous pour mieux appréhender les enjeux climatiques, découvrir des pistes d'action concrètes et poser toutes ses questions, sans culpabilisation ni idées reçues.

COURIR CONTRE LE CANCER !

Et si vous chaussiez vos baskets pour la bonne cause ? Le **dimanche 8 novembre**, la Ligue contre le cancer organise au Bois de Vincennes un grand rendez-vous sportif et solidaire ouvert à tous. Au programme : courses et marches de 2 km, 5 km ou 10 km, permettant à chacun de participer à son rythme. Au-delà du défi sportif, cette manifestation vise à soutenir la prévention, la recherche et l'accompagnement des personnes malades ainsi que de leurs proches. Pour prendre le départ, les participants sont invités à s'inscrire et à mobiliser leur entourage à travers une collecte de dons solidaire. Informations et inscriptions sur plusvitequelecancer.net

Les boutiques éphémères

Ouvertes aux artisans d'art et artistes peintres rueillois pour exposer leur travail et vendre leurs créations, les boutiques éphémères attirent de multiples talents.

Au 10 rue de la Libération

- **Jusqu'au 11 octobre :** Jean-Louis Manac'h, Dominique Boisot Daguier, Françoise Patrigon, Constance De Lussac, Frederique Bilem et Laure Cartel exposent leurs peintures, vitraux, pastels, sculptures et photographies.
- **Du 12 au 25 octobre :** Fleur de Kaolon et Filoutine, atelier de peinture sur porcelaine, sac et accessoires ; Delphi, création de bijoux et accessoires de mode.
- **Du 26 octobre au 8 novembre :** Tania Ericher, artiste peintre et photographies ; Coachelliz, valorisation de vêtements de seconde main.

Au 2 passage Schneider

- **Jusqu'au 11 octobre :** Kitecho (Green Bobine), kits et ateliers de broderie.
- **Du 12 au 25 octobre :** Christine Plomp, savons.

Si vous êtes intéressé(e) pour venir exposer à la boutique éphémère, merci de contacter le service Commerce par téléphone au 01 47 32 53 87 ou par mail : commerce.artisanat@ mairie-rueilmalmaison.fr

Zoom sur

L'actualité de la Maison de l'Autonomie

• HABITAT INTERGÉNÉRATIONNEL : ÉCHANGEONS SUR UNE NOUVELLE FAÇON D'HABITER

Jeudi 5 novembre, de 14 h à 16 h, à l'auditorium de la Médiathèque Jacques-Baumel, la Maison de l'Autonomie, en partenariat avec le service Logement, organise un débat sur l'habitat intergénérationnel. Cette rencontre se déroulera en présence de l'association Ensemble2Générations, avec le témoignage d'un binôme jeune-senior rueillois et la présentation de la future résidence intergénérationnelle portée par Habitat & Humanisme. Ce projet propose des solutions de logement adaptées aux seniors, favorisant le maintien de leur autonomie et le développement du lien social. Un temps d'échange pour mieux comprendre les atouts de ces initiatives et leur rôle dans la lutte contre l'isolement des personnes âgées. Renseignements auprès de l'accueil de la Maison de l'Autonomie.

• JOURNÉE DES AIDANTS

Le mercredi 14 octobre, de 10h à 17h, venez rencontrer et échanger avec les professionnels et associations qui accompagnent les aidants au quotidien. Des animations, ateliers et temps d'échange seront également proposés à la médiathèque Jacques-Baumel et à la Maison de l'Autonomie. Renseignements au 01 41 39 88 00. Inscription obligatoire à la Maison de l'Autonomie.

• ATELIER HYPERTENSION ARTÉRIELLE

Le CLIC de Rueil-Malmaison (Centre local d'information et de coordination gérontologique), en partenariat avec le DAC 92 Centre (Dispositif d'appui à la coordination), propose des ateliers d'éducation thérapeutique dédiés à la prévention de l'hypertension artérielle. Animés par des professionnels, ces ateliers aborderont notamment les thèmes « Bouger pour sa santé » et « Réduire mon stress », afin d'adopter les bons réflexes au quotidien. Informations et inscriptions à la Maison de l'Autonomie.

SEMAINE BLEUE : 4 RENDEZ-VOUS AU FORUM SENIORS

Mardi 6 octobre, de 14 h à 16 h, participez au traditionnel grand loto à la Maison de l'Autonomie. Un après-midi placé sous le signe de la bonne humeur, avec de nombreux lots à gagner. Inscriptions à la Maison de l'Autonomie.

Mercredi 7 octobre, de 14 h à 17 h, la troupe de théâtre du Forum Seniors, dirigée par Didier, présentera son nouveau spectacle à l'auditorium de la médiathèque Jacques-Baumel. Inscriptions à la Maison de l'Autonomie.

Jeudi 8 octobre, rendez-vous à l'Atrium pour le Bal bleu. Accompagnés par l'orchestre de Delphine Lemoine, les danseurs pourront profiter d'un après-midi festif au rythme d'un répertoire varié.

Vendredi 9 octobre, la Maison de l'Autonomie, en partenariat avec la résidence Les Jardins d'Arcadie et le CLSM de la Ville, vous invite à participer à un après-midi d'échanges autour de la santé mentale grâce au jeu « Voyage au cœur du cosmos mental ». Inscriptions à la la résidence Les Jardins d'Arcadie au 01 41 29 00 90.

+d'infos

Maison de l'Autonomie :
10 ter, rue d'Estienne d'Orves
Tél. : 01 41 39 88 00
Mail : mda@mairie-rueilmalmaison.fr
Horaires : du lundi au vendredi de 9h à 12h et de 13h30 à 18h (fermée le lundi matin)
Site internet du CCAS : ccas-rueilmalmaison.fr

COMMENT ACCOMPAGNER LES COMMERÇANTS ET ARTISANS ?

Afin de soutenir l'activité économique locale et d'accompagner les professionnels dans leurs projets, la Ville met en place, en partenariat avec la chambre de commerce et d'industrie des Hauts-de-Seine (CCI), des permanences gratuites dédiées aux commerçants et artisans rueillois.
Sur rendez-vous, ces entretiens individuels permettent de bénéficier d'un accompagnement personnalisé assuré par un conseiller de la CCI. Développement de l'activité, transition numérique, développement durable, outils de gestion, financement ou encore questions juridiques et réglementaires, notamment liées au bail commercial. De nombreux sujets peuvent être abordés afin d'orienter les professionnels vers les solutions les plus adaptées à leurs besoins.

+d'infos

Renseignements et prise de rendez-vous : Stéphanie Berthier 07 72 20 37 97.

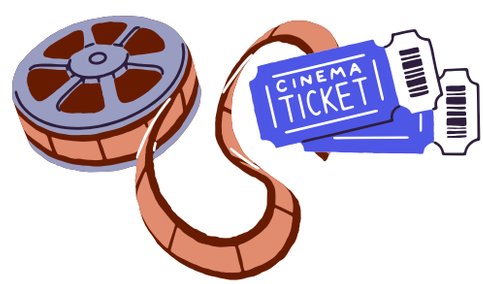

LE CINÉMA EN MODE INCLUSIF !

Le cinéma Ariel Hauts-de-Rueil lance les séances Relax, un dispositif pensé pour rendre le 7e art accessible à tous. Destinées notamment aux personnes autistes, en situation de handicap intellectuel, cognitif ou psychique, atteintes de polyhandicap ou de la maladie d'Alzheimer, ces projections offrent un cadre bienveillant où chacun peut vivre pleinement ses émotions. Accueillis par des bénévoles spécialement formés, les spectateurs peuvent réagir librement pendant la séance. Pour plus de confort, le son est adapté, les publicités supprimées et une courte présentation du film est proposée avant la projection. Ouvertes à tous, avec ou sans handicap, ces séances alterneront comédies et films d'animation. **Premier rendez-vous le 14 novembre à 16h**. Huit séances sont programmées cette année, à raison d'une par mois. Tarif unique : 4 €.

PARENTS, À VOS AGENDAS !

Le 9 octobre, n'oubliez pas de vous rendre au sein des établissements scolaires de vos enfants pour les élections des représentants des parents d'élèves aux conseils d'école. Votez et faites voter ! Renseignez-vous auprès des directeurs d'établissement pour connaître les horaires et les modalités du scrutin.

COUP DE CHAPEAU À L'ENTREPRISE SEAS !

Lauréate lors de la dernière soirée de la Charte Qualité, l'entreprise familiale SEAS fête ses 65 ans d'implantation à Rueil. Très attachés à leur ancrage local, les gérants ont récemment acquis plusieurs locaux dans leur secteur historique pour garantir l'avenir de l'activité sur la commune. Joyeux anniversaire !

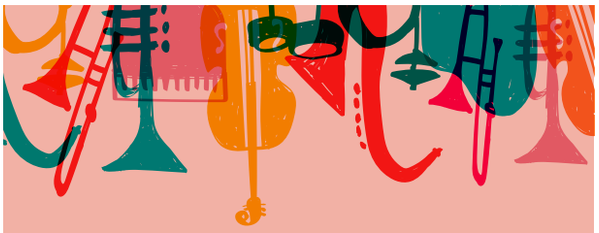

LE « PHÉNOMÈNE MUSICAL » DÉCRYPTÉ PAR RUEIL CULTURE LOISIRS !

Avis aux mélomanes comme aux simples curieux ! Rueil Culture Loisirs lance une nouvelle série d'ateliers consacrés au phénomène musical, pour mieux comprendre les œuvres et affiner son écoute. Accessible à tous, ce rendez-vous propose une approche à la fois pédagogique et approfondie de la musique. **Le premier atelier se tiendra samedi 10 octobre**, de 14h à 16h, à l'Athénée. Cette séance inaugurale ouvrira un cycle de rencontres mensuelles programmées jusqu'en avril, offrant aux participants une belle occasion d'enrichir leur culture musicale tout au long de la saison.

NOUVEAUX RUEILLOIS, VOTRE VILLE VOUS ACCUEILLE

Vous venez de vous installer à Rueil-Malmaison ? N'hésitez pas à signaler votre arrivée sur villederueil.fr/nouveaux-arrivants. Un accueil chaleureux, des brochures et des conseils utiles vous y attendent. Par la suite, vous recevrez diverses invitations. Et si vous souhaitez vous investir dans la vie de la ville, au sein des associations, de la réserve citoyenne ou des conseils de village, n'hésitez pas à nous contacter pour en discuter !
À vos agendas !
- **Dimanche 8 novembre** au marché de l'Arsenal, dans l'éco-quartier.
- La prochaine journée d'accueil des nouveaux arrivants, avec visite guidée de la ville en car, se tiendra le **samedi 28 novembre** après-midi (gratuit, sur inscription).

Agnès Rétif : le devoir de mémoire… familial

À l'heure où la Ville commémore le cinquantième anniversaire de la disparition d'André Malraux (lire page 24), figure majeure de la Résistance, certains parcours locaux font écho à cet engagement. Rueilloise de cœur et ancienne agente municipale, Agnès Rétif a publié *Matricule 28416 F*, un vibrant hommage à son grand-père, Jean Pesche. Arrêté par la Gestapo puis déporté au camp de Mauthausen, ce résistant incarna le courage et l'attachement à la liberté face à la barbarie nazie. Fruit de vingt années de recherches, cet ouvrage retrace son destin exceptionnel et rend hommage à tous ces combattants de l'ombre dont le sacrifice continue de nourrir le devoir de mémoire. Une histoire familiale qui s'inscrit pleinement dans la grande Histoire et mérite d'être découverte.

+d'infos

***Matricule 28416 F*, disponible à la librairie Dédicaces et auprès de l'auteure (agnesretif28@gmail.com). Prix : 16 €**

INSCRIPTIONS ET BÉNÉVOLAT AU SECOURS POPULAIRE

Le Secours populaire de Rueil-Malmaison organise sa campagne d'inscriptions et de réinscriptions du **lundi 7 au vendredi 11 septembre**, de 9 h à 12 h et de 14 h à 17 h, au centre Jean-Menuet (41 rue des Mazurières). Ces permanences s'adressent aux personnes en situation de précarité souhaitant bénéficier d'un accompagnement de l'association.
Au-delà de l'aide alimentaire et des produits d'hygiène, l'inscription donne accès à de nombreux services : sorties culturelles, loisirs, aide juridique, consultations de santé, cours de français, ateliers bien-être et accompagnement numérique. L'association recherche également de nouveaux bénévoles pour renforcer ses actions de solidarité.

+d'infos

Rendez-vous obligatoire pour les inscriptions et renseignements : 06 84 38 75 89.
Contact secrétariat : Anne Roignant, rueil@spf92.org, 06 69 23 00 69.

À L'HEURE DE VOS CONSEILS DE VILLAGE

Dimanche 11 octobre : Fête des vendanges (lire page 29)

Dimanche 18 octobre : Troc objets
Esplanade rue Léon-Hourlier, face à la déchetterie.
- Dépôt des objets de 10h à 12h
- Troc de 14h à 18h

Donner plutôt que jeter : c'est le principe du Troc objets. Apportez les objets dont vous n'avez plus l'usage et offrez-leur une seconde vie. Vous pourrez également repartir avec des objets mis à disposition par d'autres participants. Conseil de village Richelieu-Châtaigneraie
Plus d'infos sur jaimerueiljeparticipe.fr

Samedi 31 octobre : Halloween au marché Michel-Ricard
Rue Guy-de-Maupassant, de 10h à 12h30. Le conseil de village Rueil-sur-Seine vous donne rendez-vous au marché Michel-Ricard pour célébrer Halloween. Petits et grands sont invités à venir costumés pour participer aux animations proposées tout au long de la matinée. Les enfants arborant leur plus beau déguisement se verront offrir une crêpe.

MAËLISSE MONTEIRO
DANS LA « LUTTE » DES GRANDES

▲ Maëlisse Monteiro en action...

Championne de France 2026, la jeune lutteuse du RAC s'apprête à franchir une nouvelle étape en intégrant l'Insep. À 19 ans, Maëlisse Monteiro se rapproche petit à petit de l'équipe de France. Nous l'avons rencontrée lors d'une séance d'entraînement. ▸ **Ben Scred**

« *Attends-moi !* » Il est 18h15 dans le gymnase du Vert-Bois et, avec Maëlisse, mieux vaut suivre le rythme. La musique résonne déjà. Aux côtés de Sébastien Croix, le président du RAC Lutte, la jeune lutteuse installe les tapis, déplace le matériel, ajuste les derniers détails et prépare la séance. Ici, c'est aussi chez elle : « *Je suis tout le temps là. C'est ma maison. À part les études, je suis ici.* »
Dans quelques jours pourtant, son quotidien s'apprête à changer. À partir de ce mois-ci, Maëlisse poursuivra son entraînement à l'Insep, où l'attend une nouvelle étape dans sa progression vers le haut niveau. « *On va entrer dans le monde "pro" ! Je serai partenaire d'entraînement des lutteuses de l'équipe de France. J'ai hâte. Je n'ai qu'une vie, je veux en profiter !* »

LES CHAMPIONNATS DE FRANCE

Son aventure avec la lutte a commencé neuf ans plus tôt, presque par hasard. En 2017, alors que les Championnats du monde se disputent à Paris, son frère Mattéo, qui regardait les rencontres à la télé, décide de pousser la porte du RAC Lutte. À l'époque, il pratique le judo. Il emmène sa petite sœur : « *Il m'a dit "Viens essayer". Je l'ai suivi.* » Depuis, elle n'est jamais repartie…
En mars dernier, à Mulhouse, Maëlisse dispute les Championnats de France. Deux combats, deux victoires face à des adversaires de moins de 20 ans qu'elle décrit comme « *très combatives* ». La lutte peut se gagner aux points, par un écart de dix points, ou encore en immobilisant son adversaire sur le dos. « *C'était en finale. Personne ne s'y attendait parce que c'est une technique compliquée à placer : l'adversaire sait la défendre. Ça a marqué ma victoire.* » Le geste a été filmé. Elle a pu le revoir par la suite, avec le plaisir d'observer après coup ce qu'elle avait réussi à l'instant, sans vraiment avoir le temps d'en prendre la mesure.

À LA MÊME ENSEIGNE QUE LES GARÇONS

« *Son style passe beaucoup par le haut du corps, les tirades de bras, avec des techniques qui rappellent la lutte gréco-romaine. Mattéo, lui, attaque les jambes,* explique Sébastien Croix. *Devenu champion d'Afrique sous les couleurs du Cap-Vert, il poursuit ses études et son entraînement dans une université américaine mais reste licencié du RAC Lutte pour les compétitions nationales.* » Et Maëlisse d'ajouter : « *Mon frère me conseille mais mes entraîneurs, ce sont Ivan et Florian.* »
Au club, les séances mêlent cardio, explosivité et répétitions. « *Ici, je suis logée à la même enseigne que les garçons, et ça me plaît* », poursuit-elle. Ivan dit avoir toujours vu chez elle « *beaucoup de potentiel* », mais surtout « *une force, une ténacité naturelle et un gros mental* ». Florian, lui, estime qu'elle a « *le potentiel pour aller chercher des places* » au niveau international.

LE PLAISIR COMME PRIORITÉ

Le titre de championne de France ne résume pas à lui seul le chemin parcouru. Il y a eu le lycée, le bac, les semaines où la lutte occupait une place immense et celles où Maëlisse avait le sentiment de ne plus avancer. « *Je sentais que mon niveau stagnait. Je me demandais comment progresser. Parfois, je n'avais plus envie, mais je n'ai rien lâché.* » Il y a eu aussi les blessures, la fatigue et la crainte de se blesser à nouveau. « *La lutte sollicite énormément le corps. C'est exigeant et fatigant. Il faut apprendre à l'écouter.* »
Un épisode de déprime a également changé sa façon d'aborder les choses. À 19 ans, elle dit relativiser davantage et se sentir plus solide mentalement : « *Je pars du principe que je peux ne plus être là demain. Alors je fais chaque entraînement comme si c'était le dernier. Avant, j'étais très stressée en compétition, aujourd'hui, je les aborde différemment. Le plaisir est devenu ma priorité.* »

Au RAC Lutte, qui compte près de 200 adhérents, sa progression à l'Insep sera suivie avec attention. Elle reste bien sûr licenciée du club. Et si la suite lui sourit, Maëlisse a déjà fixé son prochain objectif : les Championnats d'Europe.

L'INSTANT Jeunes

RIRE POUR LA BONNE CAUSE

Le 7 novembre, à Edmond-Rostand, l'Avant-Scène organise une soirée d'improvisation au profit de l'association rueilloise Tous semblables, tous différents. Un rendez-vous placé sous le signe de l'humour et de la générosité, dont les bénéfices contribueront au développement d'une école à Forage, au Sénégal. Tu viens avec tes potes ? ▸ **Ben Scred**

Pas de texte, pas de mise en scène préparée à l'avance : sur les planches d'Edmond-Rostand, les comédiens devront tout inventer en direct. À partir d'un thème, d'une situation ou d'un style imposé, ils imagineront des histoires aussi drôles qu'inattendues… Le principe même du théâtre d'improvisation ! « *Il y a une ambiance de match, mais toujours dans la bonne humeur* », expliquent les responsables de l'Avant-Scène. Trois équipes participeront à cette soirée : « Les As du twist », « Les Absents sur scène » et « Les Gadgets ». Deux équipes d'adultes et une d'adolescents s'affronteront sous l'œil d'un arbitre, tandis que le public sera invité à voter pour ses prestations préférées.

UNE NOTION DE PARTAGE

À partir d'un thème, d'un contexte ou d'une catégorie (comique, dramatique, chantée, etc.), les comédiens devront jouer en direct dans des joutes oratoires qui prendront parfois des airs de rencontre sportive. « *Il y a une ambiance de match de foot, mais toujours bon enfant,* explique-t-on à l'Avant-Scène. *On raconte et on joue une histoire à partir de presque rien. L'équipe d'en face participe aussi. Il y a une vraie notion de partage.* » Au-delà du divertissement, l'événement se veut solidaire car les fonds récoltés seront reversés à l'association Tous semblables, tous différents, engagée depuis 2005 dans des projets liés à l'éducation, au handicap, à l'environnement et à la solidarité internationale.

▲ Le chantier de l'école de Forage.

CRÉER UNE ÉCOLE DE PROXIMITÉ

Son projet actuel concerne le développement de l'école de Forage, un quartier de la ville de Diofior, au Sénégal. Pendant longtemps, les enfants ont dû parcourir plusieurs kilomètres pour rejoindre leur établissement scolaire, au prix de trajets parfois dangereux. L'accident d'une jeune fille du village a renforcé la volonté des habitants de créer une école de proximité. « *L'idée était de permettre aux enfants d'aller à l'école près de chez eux, sans avoir à traverser cette route très fréquentée* », explique Martin Mugniot, président de Tous semblables, tous différents. Depuis 2022, l'association accompagne ce projet aux côtés des habitants du village et de Mamadou Thiam, coordinateur local. « *Les habitants se sont pleinement investis dans la construction. Ils ont eux-mêmes monté les murs des premières salles de classe. Au départ, beaucoup doutaient de la faisabilité du projet, mais aujourd'hui l'école existe bel et bien et continue de se développer* », poursuit le président.

LES ÉLÈVES D'ALPHONSE-DAUDET

Les Sénégalais se sont d'abord mobilisés pour financer la construction d'une première salle de classe. Par la suite, plusieurs actions solidaires ont permis de faire avancer le projet, notamment des courses organisées avec l'école Alphonse-Daudet de Rueil-Malmaison et l'ensemble de ses élèves, du CP au CM2, en 2023 et 2024. Grâce à cet élan collectif, une première classe a pu être équipée, puis une seconde construite. Impressionné, l'État sénégalais a depuis décidé de financer quatre classes supplémentaires. Les prochaines étapes prévoient l'aménagement d'une bibliothèque, l'installation de points d'eau et la création d'un jardin pédagogique.

Ancien Ruellois désormais installé à La Rochelle, Martin Mugniot est resté très attaché à l'Avant-Scène : « *L'improvisation est une activité à la fois ludique, festive et accessible à tous. C'est aussi une belle façon de soutenir un projet solidaire dans une ambiance conviviale* », conclut-il.
Alors, tu vas venir ? L'entrée est à 5 euros !

▲ En classe à l'école de Forage.

UN « CURIOUS LAB' » POUR MIEUX VOUS COMPRENDRE

Comment mieux vous informer et vous donner envie de participer à la vie de votre ville ? C'est une question que se pose régulièrement le service Jeunesse. Pour y répondre, il a soutenu un « Curious Lab´», un programme du département des Hauts-de-Seine qui mobilise des étudiants de différentes écoles pour réfléchir à des projets.
Ainsi, dans ce cadre, Benoît Cazelles, Claire Veillon, Steevy Jackson et Liam Lachaume, quatre jeunes Rueillois étudiants à l'université Paris Nanterre, ont analysé les réseaux sociaux, le site internet de la Ville, la visibilité des dispositifs jeunesse et les différents moyens de communication municipaux « *pour comprendre ce qui fonctionne et ce qui peut être amélioré pour mieux toucher les jeunes* », nous ont-ils indiqué.
Leur constat ? Vous attendez des réponses rapides, des contenus plus vivants, un site simple à utiliser et une présence sur les réseaux sociaux davantage en phase avec vos usages. « *Parmi nos propositions : un questionnaire pour les 18-25 ans, une campagne d'affichage dans des lieux très fréquentés, comme la gare RER, mais aussi des vidéos "façon" TikTok* », ont-ils argumenté devant un jury d'enseignants sur le campus de Nanterre (car ce travail comptait dans leur cursus !).
Cependant, une question demeure : est-ce que tu t'intéresses à ce qui se passe dans ta ville ? Si oui, comment t'informes-tu ? Réseaux sociaux, bouche-à-oreille, site internet (qui vient tout juste d'être renouvelé, lire *Rueil Infos* de septembre, page 31), événements...

Dis-nous ce qui compte pour toi sur **TikTok** et **Instagram** !

les réseaux sociaux de la Ville en abonnés

Instagram : 13 281
Tik Tok : 3 578
Facebook : 28 505
LinkedIn : 10 057 abonnés

DR

Pour répondre à vos attentes

La Ville a déjà mis en place plusieurs nouveautés. Le compte **TikTok** a notamment été relancé avec davantage de contenus, dans la même dynamique que sur **Instagram**. De son côté, le site internet municipal a fait l'objet d'une refonte complète pour offrir une navigation plus simple, des informations plus accessibles et une expérience utilisateur améliorée.

© FFE

8 TITRES DE CHAMPIONS DE FRANCE !

Le Centre équestre de Buzenval a réalisé un été exceptionnel lors des championnats de France de poney organisés à Lamotte-Beuvron du 4 au 12 juillet. Avec huit titres de champions de France, une médaille d'argent et deux médailles de bronze, le club s'est hissé à la première place du classement national. Parmi ces belles performances, l'équipe Incredibuz a décroché la médaille d'argent en Hunter Club Poney 2 Minime par équipe. Bravo à Manon, Thelma, Claire et Soline !

DR

LA TÊTE DANS LES ÉTOILES !

Le 12 août, les enfants de l'éco-accueil des Gallicourts et leurs familles ont vécu une soirée mémorable. Au programme : pique-nique, convivialité et... éclipse solaire ! Grâce à Dominique, animateur du Club Imagin et passionné d'astronomie, petits et grands ont pu en apprendre davantage sur les phénomènes célestes et les règles essentielles pour observer le Soleil en toute sécurité. À l'aide d'un télescope numérique, chacun a pu suivre le spectacle sur écran et découvrir les différentes étapes de l'éclipse. Une expérience aussi ludique qu'enrichissante !

MILLON 1928
Maison de ventes aux enchères

Lundi 19 octobre
ESTIMATIONS GRATUITES
de vos bijoux & objets d'art
près de chez vous

Découvrez la vraie valeur de vos objets

Obtenez une expertise gratuite et rapide près de chez vous

Vendez aux enchères dans une vente spécialisée

Adjugé 9 200 €

Adjugé 6 200 €

Archet de violon *par F. LUPOT II*
Adjugé 24 000 €

Émile GALLÉ
Adjugé 42 000 €

LE PHO - *Le don de la mère*
Adjugé 780 000 €

ROLEX
Adjugé 35 000 €

Bague, saphir
Adjugé 105 000 €

Sur rendez-vous confidentiel à **RUEIL**, au **RELAIS DE LA MALMAISON**, 93 Bd Franklin Roosevelt 92500 RUEIL-MALMAISON ou à **VOTRE DOMICILE**, auprès de Me Quentin MADON, commissaire-priseur : 06 32 33 87 10 - qmadon@millon.com
MILLON : 1ère Maison de ventes aux enchères indépendante française / 30 spécialités

MILLON AUCTION GROUP
millon.com

Trouvé dans les HAUTS-DE-SEINE — Vendu dans le quartier DROUOT

archea
DRESSINGS BIBLIOTHÈQUES RANGEMENTS

DU 16 SEPT. AU 17 OCT.

TVA OFFERTE*

*Offre valable du 16/09/2026 au 17/10/2026, voir conditions sur archea.fr - Super © DR - Archea - Photos non contractuelles.

Faites votre meilleur investissement de l'année.

Valoriser votre logement avec un aménagement sur mesure, c'est toujours un bon investissement.
Surtout quand ça profite chaque jour à votre bien-être.

ARCHEA S'OCCUPE DE TOUT, SURTOUT DE VOUS.

archea.fr

140, AVENUE PAUL DOUMER - 92500 RUEIL-MALMAISON - TÉL. 01 47 49 65 52 - rueilmalmaison@archea.fr

CETTE RUBRIQUE RÉVÈLE LES SECRETS DE L'HISTOIRE DES LIEUX, DES RUES, DES BÂTIMENTS... DE RUEIL.
CES « ANCIENNES ACTUALITÉS », VIVANTES, INSOLITES ET ANECDOTIQUES, NOUS REMÉMORENT LE RICHE PASSÉ DE NOTRE VILLE.

RUBRIQUE RÉALISÉE AVEC LE PRÉCIEUX CONCOURS DES MEMBRES DE LA SOCIÉTÉ HISTORIQUE DE RUEIL-MALMAISON (SHRM)
PRÉSIDÉE PAR OLIVIER DE LA SERRE, TÉL. : 01 47 32 57 38

DE L'IFP À L'IFPEN : **80 ans d'excellence**

L'IFP Énergies Nouvelles (IFPEN), appelé auparavant l'Institut français du pétrole (IFP), s'est installé sur notre commune en 1946. Un choix motivé par son développement, qui s'est avéré gagnant. Ces 80 dernières années, l'IFPEN a non seulement connu un essor considérable mais aussi contribué à celui de la ville par ses créations d'emplois et sa notoriété internationale.

Recherche, formation, documentation : quand l'Institut français du pétrole (IFP) cherche une nouvelle implantation, ses locaux parisiens sont devenus trop exigus pour l'exercice de ses missions. Le choix se porte sur une propriété située à Rueil-Malmaison, entre la rue Messire-Aubin et l'avenue de Bois-Préau. L'acquisition se fait en 1946. L'IFP y emménage avec 315 salariés.
Le site, qui a fait partie du domaine de Bois-Préau, compte un parc de 6 hectares planté d'arbres centenaires et une demeure du XVIIIe siècle appelée le « château ». Cette partie historique est transformée pour accueillir les deux écoles qui sont rattachées à l'IFP : l'École nationale supérieure du pétrole (ENSP, créée en 1924) et l'École nationale des moteurs (ENM, créée en 1936). Elles y font leur rentrée dès 1947. La même année sont ajoutés cinq bâtiments dédiés à la recherche : sédimentation, physico-chimie des gisements, chimie organique fondamentale, physique appliquée et recherche appliquée.

LES RELATIONS AVEC L'ÉTRANGER

L'IFP est inauguré officiellement le 17 juin 1950, en présence du ministre de l'Industrie et du Commerce, Jean-Marie Louvel. En 1952, une nouvelle construction est attachée au « château ». Mais en 1955, le succès international de l'entreprise nécessite encore un agrandissement. L'IFP achète alors trois propriétés (18 000 m²) dans l'ancien domaine de Malmaison, entre la rue de l'Est et l'avenue de Bois-Préau. Deux bâtiments y sont édifiés pour l'École nationale du pétrole et des moteurs (ENSPM), née de la fusion en 1954 des deux anciens établissements. L'entreprise acquiert aussi une propriété de 20 000 m² au 318 avenue Napoléon-Bonaparte.
L'IFP poursuit ainsi son développement. En 1958, elle célèbre son 100e brevet et crée la société Technip, puis la société Procatalyse l'année suivante. Les relations avec l'étranger se multiplient également : avec l'Espagne en 1955, l'Iran en 1956, le Brésil, l'Afghanistan et le Pakistan en 1961, la Bolivie, le Venezuela, l'Équateur et l'Argentine en 1966. Cette année-là, l'effectif atteint 1 539 salariés.

UN CAMPUS MODERNE

Entre-temps, en 1960, l'IFP a acquis une autre propriété historique de Rueil, le pavillon de la Duchesse de Ségovie, infante d'Espagne, datant de 1850 et situé au 228 avenue Napoléon-Bonaparte. C'est là que sera posée, en 1990, la première pierre des bâtiments destinés à la future école de l'IFP, issue de l'ENSPM : l'IFP School, qui ouvre en 1992. Un campus moderne entoure le pavillon de la Duchesse, qui est préservé et restauré. L'IFP School forme, dès lors, nombre d'ingénieurs spécialisés. Une charte de partenariat est même signée avec les trois lycées de Rueil en 1994. En 1961, l'IFP a également acheté une ancienne propriété rueilloise du XVIIIe siècle, au 37 rue Jean-Le-Coz. Un bâtiment de bureaux, perpendiculaire au pavillon central, est ajouté en 1963. Dans les années 1970, cet ensemble sera cédé à la Ville et deviendra le « pavillon des Jonquilles ».
La force de la présence à Rueil de ce qui est aujourd'hui l'IFPEN (lire encadré) réside autant dans son dynamisme économique que dans son souci de préserver des lieux chargés d'histoire, tout en incluant, selon ses besoins, de nouvelles constructions de qualité. Un bel exemple d'harmonie entre futur et passé.

© SHRM

© SHRM

L'IFPEN, UNE INSTITUTION PLUS QUE CENTENAIRE

Unité de recherche, l'Institut français du pétrole, du carburant et des lubrifiants voit le jour en 1919 à Pechelbronn, dans le Bas-Rhin. Après un transfert à l'université de Strasbourg, elle déménage à Paris en 1944 et prend le nom d'Institut français du pétrole. En 2010, l'IFP change de nom et de statut : devenu établissement public national à caractère industriel et commercial, il conserve « IFP » et y ajoute « Énergies Nouvelles » (IFPEN). L'entreprise s'est en effet tournée vers les nouvelles énergies lors du premier choc pétrolier, en 1973. Ces dernières années, elle a élargi son champ d'étude aux énergies marines, aux technologies de l'environnement et à la gestion des eaux.

CUISINES CENTER

20 JOURS INOUBLIABLES

Jusqu'au 31 octobre 2026

JUSQU'À

- 30%*

MAGASIN DE RUEIL-MALMAISON

CUISINES CENTER

10 AV. PAUL DOUMER

92500 RUEIL - MALMAISON

01 47 51 28 28

WWW.CUISINESCENTER.FR

Ramsay Santé

Clinique Les Martinets

NOS SPÉCIALITÉS

- CHIRURGIE DIGESTIVE,
- ESTHÉTIQUE,
- GYNÉCOLOGIQUE,
- OPHTALMOLOGIQUE,
- ORTHOPÉDIQUE,
- ORL,
- STOMATOLOGIE,
- UROLOGIE,
- GASTRO-ENTÉROLOGIE,
- CARDIOLOGIE, ÉCHOGRAPHIE CARDIAQUE ÉPREUVE D'EFFORT
- MÉDECINE VASCULAIRE ET ECHO-DOPPLER.
- SERVICE DE RADIOLOGIE,
- MAMMOGRAPHIE,
- ECHOGRAPHIE & DOPPLER.
- SERVICE SCANNER.
- SERVICE IRM.
- SERVICE DE DIALYSE.

Les nouveaux praticiens

Dr HDIJI, Gastro-entérologue

Dr BESOMBES, Urologue

Dr HELOU, ORL

Dr ABIHSSIRA, Orthopédiste

Dr DUVILLIERS, Ophtalmologue

Dr DUBOIS, Ophtalmologue

Dr GHAZAL, Ophtalmologue

Dr DIALLO HORNEZ, Stomatologue

Clinique LES MARTINETS - 97 avenue Albert 1er - 92500 RUEIL MALMAISON

Tél. 01 47 14 64 40 - Fax 01 47 08 23 38

Mail : direction.martinets@ramsaysante.fr

élentine sergic

RÉSIDENCES SERVICES

POUR SENIORS D'AUJOURD'HUI

Journée

Portes Ouvertes

Samedi 24 octobre

de 10h à 18h

OFFRE DE BIENVENUE 1 MOIS DE LOYER OFFERT*!

96 rue Henri Barbusse, Nanterre

241 rue Germaine Tillion, Carrières-sous-Poissy

www.elentine.fr

*Offre valable pour toute entrée avant le 31 décembre 2026, hors forfait services et charges. VIVREA, Société par Actions Simplifiée, RCS : 879 397 784, exerçant sous le nom commercial élentine Crédits photo : Sergic, Adobe Stock, visuels retouchés par IA. - photographies non contractuelles - EL_2026_027

Vous aimez vivre dans votre ville ? D'autres êtres vivants, plantes, fleurs, animaux, aussi. Retrouvez dans cette rubrique les portraits des espèces qui se plaisent dans l'environnement rueillois !

Helix lucorum

Nom scientifique : *Helix lucorum* de la famille des *Helicidae*.

Aspect : l'escargot turc a une coquille conique en forme de spirale, de couleur brun clair à brun foncé, avec des rayures et des marques plus foncées. Le corps de l'escargot est mou et visqueux, de couleur grise à brunâtre.

Longévité : cinq à sept ans en moyenne.

Alimentation : herbivore et parfois détritivore.

Reproduction : en tant qu'hermaphrodite, chaque individu qu'il croise est un partenaire potentiel. Après l'accouplement, les deux escargots peuvent pondre. Il dépose plusieurs dizaines d'œufs bien protégés dans la terre, assurant un bon taux de survie à la descendance.

Bon à savoir : en France, la réglementation permet de vendre *Helix lucorum* sous l'appellation culinaire « Escargot ». Mais attention : il n'a pas le droit à la mention « Escargot de Bourgogne » (réservée strictement à *Helix pomatia*). Une grande partie des escargots ramassés à l'état sauvage en Turquie ou dans les Balkans et vendus préparés au beurre persillé en supermarché sont en réalité des escargots turcs.

L'ESCARGOT TURC : PETIT GASTÉROPODE, GRAND TALENT !

© A. Lours

Quand « *la pluie fait des claquettes* », comme chantait Claude Nougaro, moi j'adore ! Cela me donne envie de faire une sacrée chorégraphie. Je suis capable de monter très haut sur des murs verticaux et donc de franchir des obstacles. Avec trois à cinq centimètres de diamètre, ma coquille m'offre une carapace blindée pour résister aux petites morsures de prédateurs ou aux écrasements accidentels. Je suis aussi un vrai maître de la pause biologique : je sécrète un voile de mucus calcaire très étanche, qui me permet de sceller ma coquille et de me mettre en léthargie profonde pendant des semaines en plein été, sans mourir de déshydratation. En hiver, même combat : j'hiberne, je me retire de ma coquille et forme un opercule composé de plusieurs couches de mucus qui aident à conserver l'humidité et à réduire les pertes d'eau, afin de me protéger du froid. Vous me verrez ainsi dans les parcs et jardins de la ville mais aussi dans la plaine des Closeaux, dans le vallon des Gallicourts et sur les bords de Seine. Les jardiniers ont tendance à me détester : me reproduisant vite, forcément, toute la colonie a besoin de se nourrir rapidement des plantes et cultures. Pourtant, en décomposant la matière végétale, j'enrichis le sol en humus, azote et minéraux, tout en l'aérant au fil de mes déplacements pour doper la vie microbienne. Proie essentielle pour de nombreux prédateurs, je suis un maillon clé de la biodiversité et un marqueur de l'écosystème. Bref, pas besoin d'aller vite pour faire les choses en grand… Parole d'es-car-GROS !

LE COUSSINET DES BOIS : L'ÉPONGE VIVANTE DE VOS FORÊTS !

Je suis la mousse star de vos terrariums ! Mais vous savez, j'ai aussi une autre vie, dans la forêt domaniale de La Malmaison (ou le bois de Saint-Cucufa). Beaucoup moins esthétique, quoique… Il est vrai que ma couleur évolue au gré de la météo : vert éclatant quand je suis gorgé d'eau après la pluie, je prends des teintes pastel, presque sépia ou blanc-grisâtre lors des périodes de sécheresse. Caméléon des bois pourrait être mon surnom ! En fait, j'agis comme une véritable éponge, un pouvoir fascinant qui me permet de changer d'apparence. Je retiens l'humidité ambiante, régule le microclimat au niveau du sol et empêche l'érosion de la terre sous l'impact des gouttes de pluie. Si je semble paisible de l'extérieur, je suis en réalité toujours en pleine effervescence. Sous ma surface protectrice s'abrite tout un peuple invisible : tardigrades, acariens, collemboles et petits insectes y trouvent un abri contre le gel et les fortes chaleurs. Ces petits habitants y décomposent les débris organiques, contribuant à la fertilité générale du sol. Les petites salamandres et crapauds se glissent en moi fréquemment pour garder leur peau humide durant les chaudes journées d'été. En captant et en retenant l'eau, je favorise une humidité stable du sol et diminue l'évaporation. Je limite aussi l'érosion en recouvrant et consolidant les sols acides. Moralité : je joue un rôle écologique capital. Du coup, merci de m'admirer là où je suis, sans m'arracher !

© Nefronus

Leucobryum glaucum

Nom scientifique : *Leucobryum glaucum* de la famille des Leucobryacées.

Aspect : la mousse forme de gros coussins ronds, très caractéristiques, veloutés et moelleux. Les feuilles du coussinet des bois sont très serrées et imbriquées autour des tiges, généralement longues de trois à neuf millimètres.

Reproduction : le coussinet des bois se reproduit principalement par voie sexuée, en libérant des spores microscopiques dispersées par le vent grâce à l'eau de pluie ou de rosée. Il se multiplie aussi très efficacement de façon asexuée, un simple morceau détaché du coussin servant à former une nouvelle colonie.

Usages : le coussinet des bois est massivement utilisé dans la confection de terrariums, de tableaux en mousse stabilisée et dans la création de kokedamas (sphères végétales japonaises) grâce à sa forme compacte et esthétique. Les petits oiseaux forestiers (comme le troglodyte mignon) prélèvent souvent ces boules douces et denses pour tapisser le fond de leur nid. La mousse sert à la fois d'isolant thermique naturel et de matelas confortable.

ENTREPRISE JONATHAN

★★★★★

Maître Couvreur de père en Fils

COUVERTURE ZINGUERIE ISOLATION RAVALEMENT

ENTRETIEN
RÉNOVATION

COUVERTURE
Tuile-Ardoise-Zinc

ISOLATION
PERFORMANTE

DÉPANNAGE
7J/7

01 46 02 32 83

RGE QUALIBAT
VOTRE LABEL DE CONFIANCE

VELUX®
INSTALLATEUR CONSEIL EXPERT

Notre agence conseil

www.entreprise-jonathan92.fr

13 avenue de Longchamp - 92210 SAINT-CLOUD

DEVIS ET DÉPLACEMENTS GRATUITS DANS TOUTE L'ÎLE-DE-FRANCE

Charles Berkovits

D'UNE HISTOIRE DE FAMILLE À LA GRANDE HISTOIRE

Si son parcours professionnel s'inscrit dans l'univers de la banque-assurance – il est directeur général adjoint de Kereis France –, Charles Berkovits, diplômé en sciences politiques et en philosophie, est aussi passionné d'histoire et de littérature et rueillois depuis 17 ans. En avril dernier, il a publié son premier livre, *Le Quintette de Montauban.* L'ouvrage est le résultat d'un formidable travail de recherches, mû à l'origine par la volonté de rendre hommage à Pierre-Marie Théas, évêque de Montauban, qui en 1942 arracha la petite Hélène Zalberg – la mère de l'auteur – des griffes des nazis et de la police française. « *Il y a douze ans, ma mère a écrit ses souvenirs. J'ai lu le manuscrit sans l'interroger davantage. Lorsque j'ai voulu éclaircir certaines zones d'ombre, sa mémoire commençait à vaciller.* » Charles entreprend alors une vaste enquête sur monseigneur Théas et son diocèse pendant la Seconde Guerre mondiale. De lectures en rencontres, il découvre la présence simultanée à Montauban de l'écrivain résistant André Chamson, proche de Malraux, et de René Bousquet, futur secrétaire général de la police de Vichy. Chamson et son épouse Lucie – tous deux conservateurs des musées – veillaient alors sur les chefs-d'œuvre évacués du Louvre, dont *La Joconde*, qui séjourna à Montauban de 1940 à 1943. « *Ce qui m'a fasciné, c'est la trajectoire prise par chacun des protagonistes dans le contexte dramatique de la défaite de 1940. Ceux qu'on n'attendait pas ont fait preuve d'un grand courage, tandis que d'autres ont choisi la collaboration. J'ai voulu comprendre où se situait leur point de bascule.* » Solidement documenté, *Le quintette de Montauban* entremêle les histoires individuelles et la grande Histoire. Avec ce premier roman, Charles Berkovits réalise le souhait de transmission de sa mère et met en lumière des destins singuliers et des actes exceptionnels.

+d'infos

***Le quintette de Montauban,* éd. Les impliqués, prix : 20 euros.**

DR

DR

Timothée Pruvost,

boucher d'exception !

Artisan boucher depuis 20 ans et à la tête de la Boucherie de l'Église, qu'il a reprise en 2018, Timothée Pruvost a récemment vu son savoir-faire récompensé par le Trophée national des Viandes d'excellence, dans la catégorie Boucheries artisanales, pour son agneau du Limousin label Rouge – IGP (Indication géographique protégée). Depuis 19 ans, ce trophée récompense l'engagement des professionnels en faveur des viandes sous signes officiels de qualité.

Finesse, tendreté, goût équilibré : l'agneau du Limousin IGP de Timothée répond aux attentes des habitués comme à celles des nouveaux consommateurs en quête de produits de grande qualité. « *Toutes nos viandes sont produites sous le signe label Rouge, gage d'un cahier des charges strict et d'un mode de production maîtrisé de l'élevage à l'étal, ce en quoi je crois. Ce prix, c'est le fruit d'un travail collectif et la reconnaissance de notre savoir-faire : cela fait plaisir !* », dit-il. Avec son équipe composée de sept bouchers et de deux caissières, Timothée incarne une boucherie de proximité qui repose sur trois piliers : une sélection minutieuse des viandes, suivie d'une préparation dans les règles de l'art, sans oublier la transmission de la culture du goût : à la clientèle bien sûr, mais aussi aux jeunes accueillis en stage de découverte lors de la matinée portes ouvertes organisée chaque année. Une mission d'autant plus importante que le métier de boucher figure aujourd'hui parmi les professions artisanales en tension en France. « *Nous avons la chance d'être situés au sein d'un beau pôle frais, en plein cœur du centre-ville. N'hésitez pas à pousser notre porte pour découvrir nos viandes labellisées !* », conclut Timothée. La commande est aussi possible en ligne, avec un retrait en boutique ou une livraison à domicile.

+d'infos

Retrouvez les viandes de Timothée à la Boucherie de l'Église, 23 rue Paul-Vaillant-Couturier et sur Ollca.com, retrait en boutique ou livraison à domicile.

Mariages

Chong LI &
Xinyue WANG

Alexis BAROTH &
Léa WEBER

Paul PUISEUX &
Mathilde SCHIETTECATTE

Hadrien THOMAZO &
Alix TAKPA

Alex TETI &
Marielle CESAR

Dammi MILLANIYAGE PEIRIS &
Léopoldine CLICQUOT
DEMENTQUE

Mamouda PAGNA TAPCHO &
Christelle KONGNE

Antonin GOUREAU &
Asma BARZALI

Carlos VAZ &
Virginie RUIVO

Matthieu PRINCIPAUD &
Cécile SILVA VALENTEI

Romuald YOMI TCHATO &
Rosine KIAM AMBEEN

Époux LAHCENE,
noces de diamant

PUBLICATION DES AVIS DE DÉCÈS ET DE NAISSANCE

Afin de respecter la vie privée des familles, la Ville ne publie désormais dans *Rueil Infos* que les naissances et les décès pour lesquels une autorisation explicite a été donnée lors de la déclaration en mairie.

Cette évolution fait suite à une réclamation concernant la publication non souhaitée d'un avis de décès.
Par ailleurs, la fermeture de la maternité de Rueil explique la baisse du nombre de naissances annoncées.

La rédaction vous informe qu'un décalage de plusieurs mois peut se produire entre la date de la célébration des mariages et la publication des photos.

Naissances

3 juillet PAJOUONE Azra ▪ **5 juillet** SOUMARÉ Yakouba ▪ **11 juillet** GARBOUJ Elias ▪ **11 juillet** GICQUEL Stella ▪ **13 juillet** AHAMADA Marie-Rose ▪ **13 juillet** PESQUÉ MARTELET Eléna ▪ **15 juillet** MUNOZ LÉONHART Arthur▪ **16 juillet** MEZZINE Janna ▪ **16 juillet** BOITARD Zacharie ▪ **16 juillet** BOITARD Maxence ▪ **16 juillet** BIJOUX Alma ▪ **17 juillet** DIOP Raky ▪ **18 juillet** GORODENCO POPESCU Victoire ▪ **18 juillet** BLANCHON DOS REIS Eloi ▪ **19 juillet** MARTINA Elio ▪ **20 juillet** UNGUREANU RODRIGUES REI Charles ▪ **20 juillet** TRAN Liam ▪ **21 juillet** MBAYE Seyid-Ahmed ▪ **21 juillet** DIALLO Youssouf ▪ **23 juillet** EMKEIDECHE Sana ▪ **28 juillet** BASTIEN Arthur ▪ **29 juillet** DJAOUI Dylan ▪ **30 juillet** DRIBEK Dora ▪ **31 juillet** DEMBELE Aminata ▪ **3 août** PETIT Joshua ▪ **5 août** DIDI Jad ▪ **5 août** BRISSIAUD Adrian ▪ **9 août** ALTABÉ Sarah ▪ **10 août** THOMAS Léo▪ **10 août** ABOU ZEID Hamza ▪ **10 août** GARRIGUES Aaron ▪ **12 août** BENKHMAS Tasnim ▪ **12 août** MUHAMMAD ADIB NAIM Iyad ▪ **13 août** LEMONNIER Capucine ▪ **13 août** SCHIFFMANN Nils ▪ **14 août** BELLOUKRIF Harun ▪ **14 août** CHLAAOUI Ziyad ▪ **14 août** LEMERCIER Lou ▪ **14 août** LABUSSIÈRE Noé ▪ **16 août** UZHVA DO VALE PATRICIO Camilla ▪ **17 août** HARNOUCH Ali ▪ **17 août** BELORGEY Arthur ▪ **17 août** HAIDAR Elio ▪ **18 août** TABUTEAU SOAVE Gabriele ▪ **18 août** DESOUTTER BAJEUX Lazare ▪ **18 août** GUENNOUN Ariane ▪ **18 août** BOUYACOUB Amir ▪ **19 août** FALTAS Eliana ▪ **20 août** CHENG Alice ▪ **20 août** BELOUARD Marin ▪ **21 août** BATÔT Alma ▪ **24 août** QUENNOUËLLE Léon ▪ **25 août** DRAME Fatima ▪ **25 août** BOU NEHME SAWAYA Gia ▪ **26 août** CONTINI Elena ▪ **27 août** SEHAKI Massylas ▪

Décès

2 mai PEROUZE Esther mariée MARLIAC ▪ **2 juillet** MAËS Alain ▪ **11 août** KASPARIAN Paul ▪ **17 août** N'DIAYE Jeannine mariée MONLOUIS-BONNAIRE ▪ **17 août** FARDÈGUE Gérard

HOMMAGE À GILLES VAN BEVER

En septembre dernier, Gilles Van Bever s'est éteint à l'âge de 96 ans. Fondateur, en 1974, du Club subaquatique de Rueil et président de l'association pendant trente-six ans, cet ancien sapeur-pompier, également directeur de la piscine des Closeaux, a initié à la plongée plusieurs générations de Rueillois. Au fil des années, il a transmis bien plus qu'une pratique sportive : un véritable esprit de partage, de convivialité et d'amitié, qui continue aujourd'hui d'animer ce club, l'un des plus anciens de la ville. Le maire et les élus adressent leurs sincères condoléances à sa famille, à ses proches ainsi qu'à l'ensemble des membres du CSRM.

LES JARDINS D'ARCADIE

Résidences Services Seniors

Avant, 400 km nous séparaient.

Aujourd'hui, elle est à 10 minutes des enfants !

Catherine, 45 ans

Et si votre proche se rapprochait de vous ? Idéalement située à Rueil-Malmaison, notre résidence propose des appartements confortables et des espaces de convivialité.
Le plus : un cabinet médical de médecine générale est situé au pied de la résidence.

Permettez à vos parents de **vivre au plus près de votre famille** et de partager à nouveau votre quotidien.

Portes Ouvertes 9 & 10 octobre

Les Jardins d'Arcadie

212 avenue Paul Doumer à Rueil-Malmaison

01 41 29 00 90 | jardins-arcadie.fr

Agence de l'Empereur

1 245 000 € - Saint-Cucufa
Maison 5 chambres, 166 m², terrain 380 m², ss-sol total, garage
DPE D, honoraires vendeurs inclus

1 480 000 € - Centre-Ville
Maison 5 pièces, 162 m², jardin 70 m², sous-sol & parking
DPE D, honoraires vendeurs inclus

1 245 000 € - Plateau
Maison 8 pièces, 200 m², parcelle 450 m², terrasse 18 m², garage
DPE C, honoraires vendeurs inclus

1 190 000 € - Limite Suresnes
Maison 7 pièces, 164 m², jardin et rooftop, 2 parkings
DPE A, honoraires vendeurs inclus

1 040 000 € - Buzenval
Maison 5 chambres, 161 m², parcelle 323 m², garage
DPE D, honoraires vendeurs inclus

695 000 € - Richelieu/Châtaigneraie
Rez-de-jardin, 120 m², jardin 30 m², parking & cave
DPE E, copropriété 440 € /mois, 4.17 % honoraires acquéreurs inclus

625 000 € - Proche place Besche
4 pièces, 88,5 m², terrasse 13 m², balcon, 2 parkings
DPE C, copropriété 345 € /mois, honoraires vendeurs inclus

364 000 € - Centre-Ville
Dernier étage, 3 pièces, 66 m², parking en sus
DPE C, copropriété 170 € /mois, honoraires vendeurs inclus

425 000 € - Bois-Préau
2 pièces 56 m², séjour 37 m², terrasse 10 m², parking & cave
DPE C, copropriété 210 € /mois, honoraires vendeurs inclus

325 000 € - Buzenval
3 pièces, 65 m², séjour et cuisine 31 m², parking & cave
DPE D, copropriété 260 € /mois, honoraires vendeurs inclus

220 000 € - Closeaux
1 pièce, 29 m², séjour 17 m², parking
DPE D, copropriété 60 € / mois, 4.17 % honoraires acquéreurs inclus

640 000 € - Buzenval
5 pièces, 101,3 m², séjour 33 m², balcon, parking & cave
DPE C, copropriété 380 € /mois, honoraires vendeurs inclus

Immobilier familial à Rueil-Malmaison depuis 1985

173 route de l'Empereur
& 30 rue du Château

empereur-immobilier.com
01 47 08 39 13

2 800 € cc/mois - Centre-Ville
4 pièces, 105 m², double séjour, balcon & parking
Location non meublée. DPE B, honoraires 1584 € TTC, caution 2680 €