L'info

OCTOBRE 2026 • N° 491

CADRE DE VIE
Maison des Harkis de Valbonne : pose de la première pierre - **Page 5**

ENVIRONNEMENT
Sécheresse : des actions pour s'adapter au réchauffement climatique - **Page 6**

POUR MIEUX COMPRENDRE
Alerte SMS, Dicrim, Réserve communale : l'information comme prévention – **Page 8**

L'ÉDITO du Maire

Prendre soin des autres, préserver notre avenir

Chères Valbonnaises, chers Valbonnais,

Ce numéro de *L'Info* consacre son dossier principal à la santé mentale, un sujet encore trop souvent entouré de silence alors qu'il nous concerne toutes et tous, quel que soit notre âge ou notre situation. Depuis 2018, notre Conseil local de santé mentale rassemble professionnels de santé, associations et services municipaux autour d'une même ambition : prévenir, accompagner et lutter contre l'isolement. Les actions menées auprès de nos jeunes, le soutien aux aidants et les événements organisés en octobre témoignent de notre volonté de faire de Valbonne Sophia Antipolis une commune attentive à chacun.

Cette attention aux autres prend également tout son sens dans notre devoir de mémoire. Le 25 septembre, nous avons posé la première pierre de la Maison des Harkis, sur le site de l'ancienne Cité des Roses. Ce projet, construit en concertation avec les familles et les associations, permettra de transmettre aux jeunes générations une histoire douloureuse qui appartient pleinement à celle de notre commune. Ce lieu de mémoire et de transmission trouvera sa place au cœur du Pré de Bâti, cet espace naturel de neuf hectares que nous avons préservé de l'urbanisation.

Préserver notre avenir, c'est aussi adapter notre territoire aux conséquences du changement climatique. Les sécheresses répétées nous imposent de repenser nos espaces publics, nos plantations et notre consommation d'eau. Les aménagements réalisés à Garbejaïre, notamment la Via Natura, illustrent cette démarche : désimperméabiliser les sols, développer la végétation et créer des espaces ombragés pour rendre nos quartiers plus agréables à vivre.

Suite de l'édito du Maire page 3

La santé mentale
un enjeu local

Des ateliers proposés en milieu scolaire.

Le Conseil Local de Santé Mentale de Valbonne Sophia Antipolis est un espace de concertation et de coordination entre la Commune, les établissements de santé autorisés à intervenir en psychiatrie, les professionnels de santé, les acteurs sociaux et médico-sociaux, les personnes concernées, les aidants et tous les acteurs locaux… qui permet de favoriser l'amélioration de la santé mentale de la population et l'insertion dans la commune des personnes vivant avec un trouble psychique. Des ateliers de sensibilisation et d'expression sont proposés toute l'année.

Dossier p. 10-11

Le Pré des Arts

SAISON CULTURELLE 2026-2027

VILLE DE VALBONNE SOPHIA ANTIPOLIS

LA BOITE DE JAZZ

MERCREDI 14 OCTOBRE

19H30

Concert - Gratuit, entrée libre
Par les Marching Band de Mouans-Sartoux et Valbonne Sophia Antipolis
Avec les professeurs du Conservatoire à rayonnement communal

PAR LE BOUT DU NEZ

SAMEDI 17 OCTOBRE

20H

Théâtre humour - Plein tarif 15 €
Tarif réduit : 8.5€ (jeunes de -25 ans, demandeurs d'emplois, personnes handicapées, étudiants). Gratuit pour les - de 6 ans.

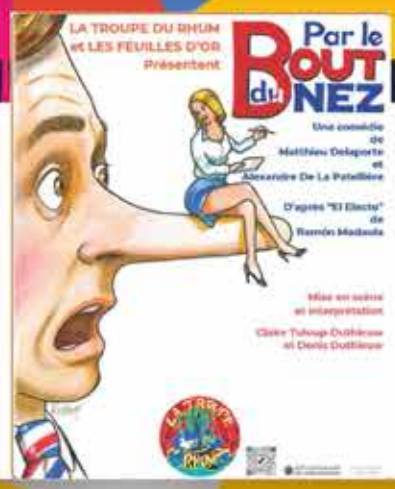

C'ÉTAIT COMMENT, QUAND J'ÉTAIS DANS TON VENTRE ?

SAMEDI 7 NOVEMBRE

20H

Théâtre de fiction documentée - à partir de 13 ans
Plein tarif 15 € - Tarif réduit : 8.5€ (jeunes de -25 ans, demandeurs d'emplois, personnes handicapées, étudiants).

Retrouvez le programme de la saison culturelle et abonnez-vous sur billetterie.ville-valbonne.fr

Numéros de licence : 1-010194 et 3-010133

ESPACE DE LA VIGNASSE - 06560 VALBONNE SOPHIA ANTIPOLIS
PARKING GRATUIT

VSA
VILLE DE VALBONNE SOPHIA ANTIPOLIS

Suite de l'édito du Maire

L'automne nous rappelle également notre vulnérabilité face aux épisodes méditerranéens. La prévention est l'affaire de tous. Je vous invite à prendre connaissance de notre dispositif d'alerte SMS, à consulter le DICRIM et, pour celles et ceux qui le souhaitent, à rejoindre notre réserve communale de sécurité civile. La solidarité commence aussi par notre capacité à nous préparer collectivement.
Enfin, octobre sera riche en rencontres et en initiatives. La Semaine bleue, les manifestations culturelles et le Skate Day organisé avec notre Conseil consultatif de la jeunesse sont autant d'occasions de nous retrouver et de renforcer les liens entre les générations.
Qu'il s'agisse de santé, de mémoire, d'environnement ou de prévention, une même conviction guide notre action : une commune ne se construit pas seulement avec des équipements et des aménagements, mais aussi par l'attention qu'elle porte à ses habitants, à leur histoire et à leur avenir.

Joseph Cesaro,
Maire de Valbonne Sophia Antipolis
et Vice-président de la CASA

25 836

c'est le nombre d'entrées enregistrées à la piscine municipale Cuberte pour la saison 2026 sous le regard bienveillant de la Catgym, don de l'artiste Pari Ravan.

Mensuel édité par la Ville de Valbonne Sophia Antipolis
BP 109 – 06902
Valbonne Sophia Antipolis
Tél. : 04 93 12 31 00 – Fax : 04 93 12 31 09
ISSN 1148-585X

Directeur de la publication : Joseph Cesaro

Mise en page : Agence Scoop communication

Rédaction : Marylou Airaut, Julien Baudelet avec la participation des services municipaux

Photos : Marylou Airaut, Shutterstock, Freepix, AdobeStock

Impression : Imprimerie Perfectmix-Photoffset

Distribution : Prospekto

LE TRI + FACILE
BAC DE TRI
Retrouvez l'info en ligne sur **www.valbonne.fr**
IMPRIM'VERT®

Le journal municipal est imprimé avec des encres végétales sur un papier labellisé FSC®.

1 Hommage

Le 25 septembre, la journée nationale d'hommage aux Harkis a rassemblé les associations de mémoire des anciens Harkis de la cité de la Bouillide-Valbonne, du collectif des familles de Harkis des Alpes-Maritimes et les habitants de la Cité des roses ainsi que les familles auprès du Maire, Joseph Cesaro, Gérald Lombardo, conseiller départemental et Pierre Aschieri, Maire de Mouans-Sartoux. Une cérémonie marquée par la pose de la première pierre de la maison des Harkis de Valbonne (voir article p. 5), suivie d'une conférence.

2 Patrimoine

Succès pour les visites du domaine de la Sylviane, la découverte de la rénovation de l'oratoire Saint-Jean-Baptiste et le jeu de piste photographique au cœur du Village pour les journées du Patrimoine 2026.

3 Festin'Asso

La Ferme Bermond a accueilli les associations dans l'oliveraie pour échanger avec le public et faire découvrir leurs activités sur plus de 40 stands.

4 Roman

David Duchange, ingénieur valbonnais et fondateur de start-up, est l'auteur de *Proximus*, roman de science-fiction : un premier contact extraterrestre, pas de héros invincible. Juste des humains ordinaires face à quelque chose qui les dépasse....

L'Info c'est votre journal. Fêtes associatives, rencontres sportives, créations artistiques... Envoyez vos photos sur Facebook, Instagram ou à l'adresse communication@ville-valbonne.fr. Elles pourront éventuellement être publiées sur cette page.

En bref

Prochaines permanences de M. le Maire
Les prochaines permanences du Maire auront lieu de 9h30 à 12h sans rendez-vous les samedis 3 octobre et 7 novembre à l'Hôtel de Ville, 5 décembre au Centre de Vie.

Prochain conseil municipal
Le conseil municipal se tiendra en salle Michel Rolant jeudi 10 décembre à 18h.

Hôtel de Ville : ouverture en soirée
L'Hôtel de Ville sera ouvert jusqu'à 19h les jeudis 5 novembre et 3 décembre pour les démarches d'état civil.

Guichet Unique de Services à la Population au Centre de Vie

Permanences sur RDV au 04 92 98 28 60

- Accompagnement au numérique – SLV – France Services : les lundis 5 et 12 octobre (après-midi)
- Impôts : prise de rendez-vous www.impots-gouv.fr et permanences au Centre de Vie les vendredis 2 et 16 octobre (l'après-midi)
- Mission Locale Antipolis : pour les jeunes non scolarisés de 16 à 25 ans – RDV au 04 92 91 79 75 – Ateliers hebdomadaires (CV, simulation d'entretien d'embauche...)
- Plan Local d'Insertion par l'Emploi : pour les demandeurs d'emploi de 26 ans et + – RDV au 04 89 87 71 07 – plie.casa@agglo-casa.fr
- AGIRC-ARRCO : prise de RDV au 09 70 66 06 60 ou sur votre espace personnel : www.agirc-arrco et permanences les lundis 5 octobre et 2 novembre.

Permanences sans RDV

- État civil : les mardis et jeudis (sauf pendant les vacances scolaires)
- Logement : les lundis (après-midi)

Service Santé au Centre de Vie

Reprise en septembre : gratuit, prise de RDV sous conditions, contacter **le P.E.S : 04 92 98 28 83**

- Ostéos du cœur : le vendredi 16 octobre **(contacter le PES)**
- Bilan de santé le 9 octobre (le matin) suivi d'un atelier (l'après-midi) sur la santé mentale (l'anxiété/ la dépression/ le mal-être/ le suicide)
- Gym douce : tous les lundis salle Louis Funel de 9h à 10h (tous publics sur inscription)

À noter que deux ordinateurs sont mis à disposition sur réservation dans la grande salle du Centre de Vie (s'adresser à l'agent d'accueil).

Urbanisme

Interdiction des brise-vue

Rappel à tous les habitants : le plan local d'urbanisme en vigueur interdit l'installation de brise-vue le long des propriétés. Une sensibilisation par la Police municipale est en cours auprès des habitants concernés. Ils seront contactés via lettre recommandée afin de retirer les brise-vue installés sans autorisation pour respecter le PLU. Les contrevenants ont un an à compter de la réception de la lettre pour se mettre en conformité.

Pour quelles raisons ?

- La préservation de l'esthétique des voies publiques et des abords des rues, tout en permettant à la végétation de s'y déployer. La généralisation systématique des brise-vue sans concertation préalable et sans un modèle unique ne correspond pas à l'harmonie paysagère de l'ensemble de la commune.
- L'absence de brise-vue permet un meilleur contrôle par la Police municipale en cas d'infraction ou d'intrusion.

Univalom

Nouveaux horaires de la déchetterie à partir du 5 octobre :

Du lundi au samedi de 8h à 11h45 et de 14h à 16h45.

https://univalom.fr

Rendez-vous Santé

Octobre rose

Plus un cancer est détecté tôt, mieux il se soigne et se guérit. Le cancer du sein est le cancer à la fois le plus fréquent et le plus mortel chez la femme. Près de 80 % des cancers du sein se développent après 50 ans. C'est pour cette raison que le dépistage est proposé aux femmes de 50 à 74 ans.

https://depistage-cancers-sud.org

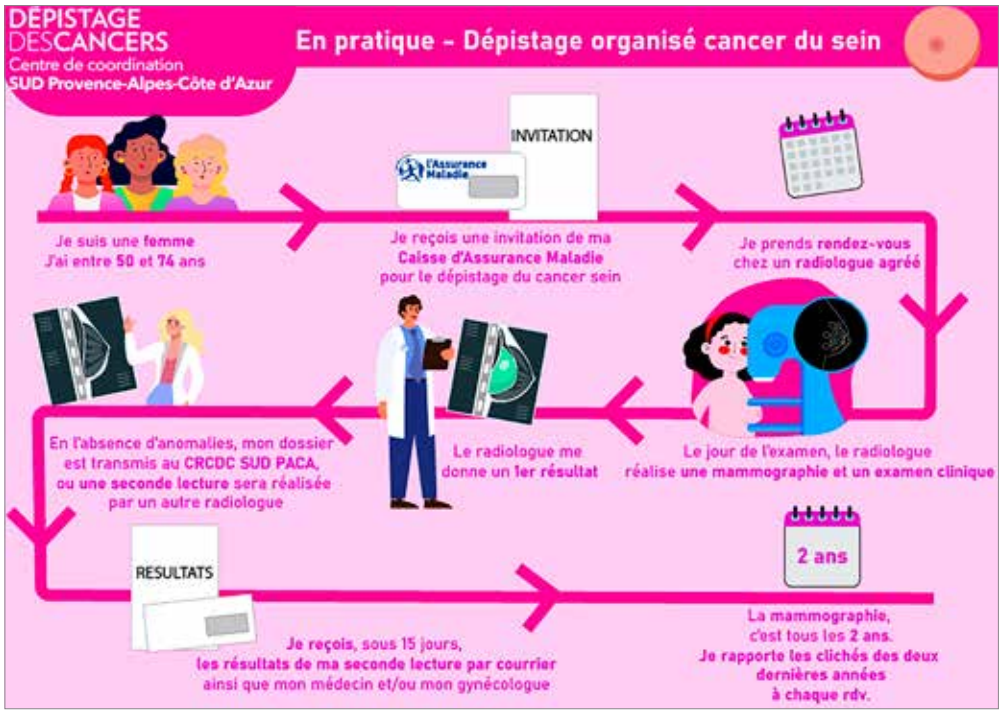

Hommage

Maison des Harkis de Valbonne : pose de la première pierre

Le lancement du projet mémoriel en souvenir des anciens combattants et des familles de rapatriés harkis de Valbonne sur l'ancien hameau de forestage « la cité des roses » a été matérialisé par la pose d'une première pierre de la maison des Harkis en clôture de la cérémonie d'hommage aux Harkis le 25 septembre dernier.

Le bâtiment sera positionné sur la dalle d'une ancienne habitation harkie. Il comprendra une salle de 50 m², des sanitaires et des locaux techniques, soit une surface de plancher totale de 70 m². Il sera entouré d'un parvis en sol naturel attenant au bâtiment. Conçu selon les principes bioclimatiques, le choix des matériaux a été étudié pour répondre à une intégration dans le site. Les eucalyptus seront intégralement préservés et mis en valeur par les aménagements prévus autour du futur bâtiment. Les arbres situés en bordure de la future terrasse domineront la perspective devant la façade. Le bâtiment accueillera des expositions.

Travaux en cours

Piste cyclable route d'Antibes

Depuis 2005, le Conseil Départemental 06 développe des aménagements cyclables à Sophia Antipolis pour résoudre des problèmes de circulation. La route d'Antibes est ciblée pour un projet majeur reliant deux giratoires importants, celui de Val Martin et celui des Fauvettes, améliorant l'accès à Sophia Antipolis et reliant Valbonne au littoral pour les cyclistes. La circulation et le cheminement piéton seront peu impactés. Fin des travaux prévue en janvier 2027.

Travaux terminés

Sentiers de randonnée

Le Département, dans le cadre de la gestion des itinéraires de randonnée, a réalisé des travaux de sécurisation, d'amélioration et d'entretien au niveau de la passerelle de la Verrière. La passerelle en bois dégradé a été remplacée par un ouvrage en pierres maçonnées. La construction d'un parapet en pierre, la réalisation d'un mur en pierre ainsi que le remplacement des marches en bois par des emmanchements en pierre ont complété cette restauration pour proposer aux randonneurs un terrain plus praticable. Coût des travaux : 62 630 € financés par le Département.

Éclairage

Skate park du Village : lumière !

À la demande des jeunes, il est désormais possible de rider jusqu'en début de soirée au Village. Le skate park est désormais équipé d'un lampadaire qui peut être allumé via un bouton-poussoir de la tombée de la nuit jusqu'à 20h. Cet éclairage LED basse consommation éco-responsable respecte les normes fédérales du skate. Budget : 45 824 €.

Adaptation

Sécheresse : des actions pour s'adapter au réchauffement climatique

Confrontée à des épisodes répétés de sécheresse, la Ville a profondément revu ses pratiques depuis 2020. L'eau étant une ressource précieuse à préserver, plusieurs actions ont été mises en place pour anticiper les tensions :

- Suppression progressive des plantations annuelles gourmandes en eau
- Installation de systèmes d'arrosage économes
- Plantation de massifs méditerranéens durables
- Création d'espaces décoratifs avec des variétés rustiques adaptées au climat local.

Chantier majeur de 2026, la requalification du talus des Bouillides : la Via Natura début d'une voie verte entre le gymnase des Bouillides et l'école de Garbejaïre. L'aménagement a permis de désartificialiser et végétaliser quartier :

- Solutions fondées sur la nature pour les ruissellements
- Création de cheminements perméables
- Plantation de graminées et de vivaces économes en eau
- Aménagement de placettes et d'espaces ombragés plus frais pour répondre aux canicules récurrentes.

Reconnue « Territoire Engagé pour la Nature », Valbonne Sophia Antipolis poursuit son engagement pour la qualité du cadre de vie, fondé sur la sobriété hydrique, l'adaptation au changement climatique et la biodiversité méditerranéenne.

Des peupliers trop fragiles

Plantés autrefois en Provence pour assécher les terrains humides, les peupliers ne supportent plus les sécheresses répétées et les demi-saisons moins pluvieuses aujourd'hui dans le sud de la France : la sécheresse fragilise leurs racines, et les risques de chute de ces grands arbres obligent à remplacer les plus atteints par des espèces mieux adaptées aux nouvelles conditions climatiques.

Sensibilisation

Éteignons la lumière pour le jour de la nuit !

Éteignons la lumière, rallumons les étoiles pour la journée de sensibilisation à la pollution lumineuse et à la protection de la biodiversité nocturne. Pour cette 18e édition, la Ville vous invite, en partenariat avec Provence Sciences Techniques Jeunesse, à des animations le samedi 17 octobre de 14h à minuit.

Au village

- 14h, 15h, 16h et 17h : planétarium en salle Michel Rolant. Sur inscription à pstj@pstj.fr
- 18h-20h : rallye nature chauves-souris sur le pré de l'Hôtel de Ville. Sur inscription à environnement@ville-valbonne.fr
- 21h à minuit : observation du ciel étoilé avec PSTJ sur le parvis du Pré des Arts.

Maison Nature Environnement

Programme d'octobre

Semaine du développement durable

- Samedi 3 octobre de 14h à 17h

Les aventures à la Maison Nature Environnement

Journée familiale. Gratuit. Entrée libre.

- Mercredi 7 octobre de 14h à 17h

Animations flore avec Hugo du Conservatoire d'Espaces Naturels. Gratuit. Sur inscription : environnement@ville-valbonne.fr

- Vendredi 9 octobre de 15h à 18h

Après-midi crochet, goûter, discussion par Zero Waste Sophia. Gratuit adhérent, 5 € non-adhérent.
zerowastesophia@gmail.com

- Samedi 10 octobre de 13h à 14h

Le bac à réserve d'eau : un allié face à la sécheresse avec Mission Hortus. Gratuit sur inscription.
contact@missionhortus.fr

- Samedi 10 octobre de 14h30 à 16h

Masterclasse : cultiver son potager au fil des saisons

Gratuit sur inscription.
contact@missionhortus.fr

- Dimanche 25 octobre de 10h30 à 12h

Fabrication d'un herbier avec l'école Plantes et Santé naturelle. Tarif libre. Sur inscription : 06 41 71 14 31 – ecole.plantes.sante@gmail.com

- Dimanche 25 octobre de 13h à 14h

Le bac à réserve d'eau : un allié face à la sécheresse avec Mission Hortus. Gratuit sur inscription.
contact@missionhortus.fr

- Dimanche 25 octobre de 14h30 à 16h

Masterclasse : cultiver son potager au fil des saisons – Soutenir la faune

Gratuit sur inscription.
contact@missionhortus.fr

Maison Nature Environnement,
lieu de découvertes

La Maison Nature Environnement, située sur la piste de la Calanque, se trouve au bord de la Brague. Un lieu calme, propice au partage, à l'échange et à la découverte de la biodiversité locale. Les curieux de tout âge sont les bienvenus pour participer aux ateliers et aux balades proposés tout au long de l'année par la Ville et ses partenaires. Participation à l'atelier découverte des plantes sauvages…

13h50

Depuis l'avenue de Pierrefeu, le chemin vers la Maison Nature Environnement est l'occasion d'une petite promenade qui se termine au bord de la Brague. Le jardin test et la mare entretenus par Mission Hortus accueillent les visiteurs sur la droite. Marion, la formatrice de l'école des plantes et santé naturelle, discute avec les premières participantes dans la salle polyvalente.

14h30

L'atelier est lancé. « *L'idée est de découvrir les plantes de manière différente en mettant un sens de côté pour se concentrer sur le toucher, la vue ou l'odorat* » explique Marion en distribuant des bandeaux. La première plante à découvrir avec le toucher est l'ortie, sous sa forme sèche pour ne pas se piquer et pour échapper à sa nature urticante. « *C'est une plante médicinale qui pousse partout. Elle se cuisine comme un épinard et se consomme aussi en tisane. Elle est riche en protéines, en vitamine C, en silice…* »

15h10

Entre doutes, échanges de recettes et bonne humeur, l'atelier a permis à chacun de tester son savoir botanique et ses sens : le chénopode ou la consoude à reconnaître avec la vue, la calamanthe et l'agastache avec l'odorat, l'armoise cola, le sirop de lavande ou l'infusion de feuille de figuier pour tester le goût… Une heure vite écoulée qui a permis à chacun de repartir avec de nouvelles connaissances et l'envie d'en découvrir plus !

Retrouvez le programme de la Maison Nature Environnement sur valbonne.fr

TÉMOIGNAGES AUTOUR DES ATELIERS DE LA MNE

" J'ai beaucoup apprécié ce moment et j'ai découvert avec grand intérêt de nombreuses choses sur les chauves-souris. C'était à la fois très intéressant, instructif et agréable. Je suis très heureuse d'avoir pu participer à cette initiative et de découvrir un peu mieux les actions que vous menez autour de la biodiversité locale. "

Irina
participante à l'inventaire participatif des chauves-souris en juillet.

" C'est un moment pour soi, un temps calme dans un endroit reposant, à côté du Village. L'animatrice a évoqué plusieurs sujets. En plus de l'observation, nous avons mesuré le PH de l'eau. C'était agréable d'échanger. "

Cécile
participante de la Brague à la loupe.

Alerte SMS, DICRIM, Réserve communale : l'information comme prévention

Trois à six fois par an, les épisodes méditerranéens éclatent, souvent pendant l'automne. L'équivalent de plusieurs mois de précipitations tombe, provoquant de lourds dégâts sur des sols fragilisés par la sécheresse. La Ville dispose de moyens d'information et de prévention mis à disposition des habitants pour anticiper au mieux ces événements météorologiques.

Qu'est-ce que l'alerte SMS ?

La Ville est dotée d'un système d'alerte pour diffuser rapidement des messages via SMS aux habitants inscrits de la commune :

- **Sûreté / Prévention / Solidarité :** informations et consignes à suivre en cas d'événements majeurs survenant sur la commune (climatiques, sanitaires, accidents graves…)
- **Information communale :** actualité de la commune, notamment lors de grandes manifestations.

Comment s'inscrire ?

Pour être informé en temps réel, il suffit de s'inscrire sur le site de la ville ou de flasher ce QR code

Les sirènes d'alerte

Tous les premiers mercredis du mois à midi, les sirènes du Réseau National d'Alerte sont testées et émettent une séquence **d'une minute et 41 secondes** puis un **signal continu**.

En cas d'alerte, elles diffusent un son de **trois séquences de 1 minute 41 secondes espacées d'un silence.**

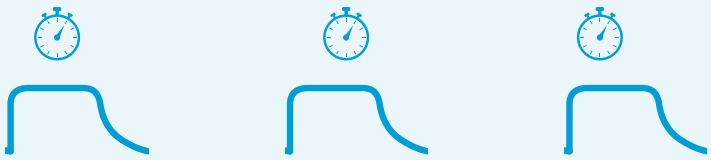

le DICRIM

Le Document d'Information Communal sur les Risques Majeurs est un guide de conduite à suivre en cas de risques : inondation, neige/verglas, tempête, feu de forêt, mouvement de terrain, séisme…

Vous y trouverez :

- les risques qui menacent le territoire
- les consignes de sécurité à respecter
- les moyens d'alerte prévus
- les numéros d'urgence
- les démarches à suivre
- le kit de sécurité à conserver à portée de main : radio à piles, lampes de poche, produits de première nécessité, de la nourriture et de l'eau potable, des médicaments…

Pour consulter le document : en distribution à l'Hôtel de ville ou sur https://www.ville-valbonne.fr/le-quotidien/surete-prevention/dicrim/

La réserve communale

La réserve communale de sécurité civile recherche des bénévoles pour 3 ans.

Sa mission : informer, sensibiliser, rassurer la population en soutien aux services publics de proximité lors d'événements ou de situations d'urgence.

Pour candidater, adresser votre demande à Monsieur le Maire, Joseph Cesaro, par mail : reserve.citoyenne@ville-valbonne.fr
ou par courrier à Hôtel de Ville – Place de l'Hôtel de Ville BP 109 – 06560 Valbonne.

Événement

Skate day : figures et compétitions

Le Conseil Consultatif de la Jeunesse, en partenariat avec la Ville, organise le « skate day » samedi 17 octobre de 9h30 à 18h30 au skate park du Village. Les membres du CCJ seront présents toute la journée pour rencontrer les jeunes. Restauration possible avec un foodtruck sur place. Sets DJ et réalisation d'un graff sur le mur d'expression.

Au programme de cette journée :

- De 10h à 11h30 : initiations gratuites au skateboard (skates, casques et protections fournis)
- 11h30/12h : death race – 11 ans (course)
- À partir de 12h30 : contest départemental de skate
- 15h/15h50 : finales – 12 ans, – de 15 ans et – de 18 ans filles et garçons
- 15h50/16h : training + 18 ans
- 16h - 17h30 : finales + de 18 ans hommes et femmes
- 17h30 : démonstrations de danse breaking et street hop
- 18h : remise des prix

Loisirs

Animations jeunesse : en octobre

Samedi 10 octobre de 13h à 19h
VTT de descente à Gréolières – Tarif : 10 €

Vacances d'automne

Lundi 19 octobre 13h à 19h
Pêche à Antibes 2 €

Mardi 20 octobre de 13h à 19h
Beach-volley aux Bouillides gratuit

Mercredi 21 octobre de 13h à 19h
Tournoi de pétanque gratuit

Jeudi 22 octobre de 13h à 19h
Karting 10 €

Vendredi 23 octobre de 13h à 19h
Atelier culinaire + tournoi Fifa gratuit

Lundi 26 octobre de 13h à 20h
Plage à Cannes 2 €

Mardi 27 octobre de 13h à 19h
Basket aux Bouillides gratuit

Mercredi 28 octobre de 13h à 19h
Tournoi multi-sport aux Bouillides gratuit

Jeudi 29 octobre de 13h à 19h
Laser game à Antibes 10 €

Vendredi 30 octobre de 13h à 19h
Activité culinaire + jeux de société – gratuit

Sur inscription auprès des animateurs Jeunesse. Départ depuis la salle des jeunes.

jeunesse@ville-valbonne.fr

Éducation

Recensement des enfants nés en 2024

La santé mentale, un enjeu local

Le Conseil Local de Santé Mentale de Valbonne Sophia Antipolis est un espace de concertation et de coordination entre la Commune, les établissements de santé autorisés à intervenir en psychiatrie, les professionnels de santé, les acteurs sociaux et médico-sociaux, les personnes concernées, les aidants et tous les acteurs locaux… qui permet de favoriser l'amélioration de la santé mentale de la population et l'insertion dans la commune des personnes vivant avec un trouble psychique.

Forts des constats qui avaient été établis et des besoins repérés, la Commune, le Centre Hospitalier d'Antibes et l'Agence Régionale de Santé ont formalisé depuis 2018 la création d'un Conseil Local de Santé Mentale coordonné par le service Santé de la ville afin de développer les quatre axes suivants :

- Le Réseau Santé mentale : gestion des situations complexes
- Le dispositif de prévention des conduites à risque
- La sensibilisation et le repérage de la jeunesse auprès des parents
- Le soutien des aidants, déstigmatisation et inclusion

L'art au secours de la santé mentale

Tout au long de l'année, de nombreuses actions ont été organisées dans le cadre du Conseil Local de Santé Mentale (CLSM) dans les écoles, les collèges de l'Éganaude et de Niki de Saint Phalle ainsi qu'au lycée Simone Veil et au CIV, pour sensibiliser et écouter les jeunes. Ils ont ainsi travaillé de manière ludique sur la gestion des émotions et les compétences psychosociales, la semaine du bonheur, l'égalité des genres, les violences faites aux femmes…

J'ai besoin d'aide ou d'écoute, à qui m'adresser ?

- **Au centre médico-psychologique pour adultes**

Une équipe de médecins psychiatres, d'infirmiers, psychologues et travailleur social reçoit tous les mercredis et jeudis sur rendez-vous.

9 rue Henri Barbara, Garbejaïre

Téléphone : 04 92 90 19 00

- **Au centre médico-psychologique infanto-juvénile**

Une équipe de pédopsychiatre, neuropsychologue, psychologue, éducateur et une infirmière en pratique avancée reçoit tous les lundis, mardis et vendredis sur rendez-vous.

9 rue Henri Barbara, Garbejaïre

Téléphone : 04 97 24 81 50

- **Centre de soins d'accompagnement et de prévention en addictologie (CSAPA)**

6-14 Av. Reibaud, 06600 Antibes

Pour tout renseignement, téléphone : 04 93 33 26 82

La coordinatrice du Conseil Local de Santé Mentale et la référente du Point Écoute Santé sont à votre écoute au Centre de Vie, 1 place Méjane

04 92 98 28 84 - clsm@ville-valbonne.fr

04 92 98 28 83 - ecoute.sante@ville-valbonne.fr

MOT DE L'ÉLUE

Anne Paillard, conseillère municipale déléguée à la santé, à l'inclusion et à la lutte contre les discriminations

" Dotée de son Conseil Local de Santé Mentale, désormais très ancré et reconnu par les instances Santé de la région, la Ville s'est fixé des objectifs de santé publique. Concrètement, les dispositifs préventifs proposés par le CLSM s'adressent à tous les publics, les plus précaires, en priorité, mais aussi aux jeunes et aux seniors.
Ainsi les « Semaines d'Information sur la Santé Mentale » proposent de nombreuses actions, réparties sur l'année, avec l'appui des différentes structures partenaires locales.
Pour la Ville, la santé mentale n'est pas une option, et les SISM liées au CLSM sont l'occasion d'informer, de prévenir et d'améliorer le bien-être, une des clés du bien-vivre sur notre commune."

Les bienfaits de l'art

L'art n'attend pas le nombre des années pour s'exprimer ! Colère, tristesse, joie… La palette des émotions a fait l'objet de créations artistiques sur le thème « Les émotions au fil du temps ». Les enfants des crèches ont peint sur la couleur des émotions, les enfants du périscolaire ont dessiné les masques de l'émotion et les jeunes de la Mission Locale ainsi que les personnes suivies en psychiatrie ont écrit, dessiné et peint sur le thème « Les émotions au fil du temps ». Fruit d'un partenariat entre les services de la Ville et les partenaires locaux, ce travail collectif sera à découvrir du 10 au 31 octobre à la médiathèque Colette.

Agenda

Les rendez-vous à ne pas manquer

• Samedi 10 octobre de 10h30 à 12h

Les bienfaits de l'art sur la santé mentale

Table ronde organisée à la médiathèque Colette sur les bienfaits de l'art sur la santé mentale avec les témoignages de :

- Céleste Favaro, membre du COPIL du CLSM, médiatrice en santé paire, sur la place du dessin et de la peinture dans sa réhabilitation
- Luc Botta, Directeur du conservatoire à rayonnement communal, sur les effets de la musique sur les émotions
- Kristian, artiste et caricaturiste, sur ses interventions auprès des enfants victimes de l'attentat de Nice et sur la place du dessin dans leur reconstruction
- Maria Picchetti, éducatrice de prévention 16/25 ans à la CASA, sur les bienfaits de l'art-thérapie

12h : vernissage de l'exposition
« Les émotions au fil du temps »

Violences faites aux femmes : la lutte continue…

En novembre, mois dédié aux actions de lutte contre les violences faites aux femmes, la Ville se mobilise. Dans les boulangeries et pharmacies partenaires, des violentomètres seront distribués sous forme de sacs. Cette règle graduée, colorée du vert au rouge, présente 23 exemples de comportements types d'agression pour informer le public et permettre aux victimes de trouver de l'aide.

Le 30 novembre au Pré des Arts, collégiens et lycéens seront sensibilisés aux violences sexistes et sexuelles lors de la journée « Quand c'est non, c'est non ! » organisée en partenariat avec la CASA. Les élèves participeront à des ateliers justice et prévention alliant théorie et pratique pour apprendre à détecter les formes de violence ou encore à lutter contre le sexisme et le harcèlement.

Cassandre Saban – 4e

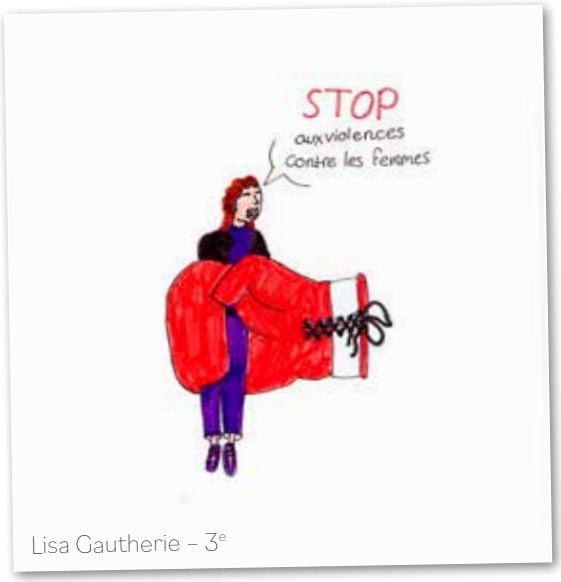

Lisa Gautherie – 3e

… Et les jeunes se mobilisent

Comme chaque année, des ateliers de sensibilisation aux violences faites aux femmes ont été financés par la commune et proposés par le dessinateur de presse Kristian aux collégiens de l'Éganaude, en collaboration avec les professeurs et la Ville, pour échanger et créer des affiches chocs avec un message fort. Les deux affiches sélectionnées par le jury, parmi l'ensemble des dessins réalisés, sont à découvrir dans les abribus en novembre pendant la campagne de sensibilisation de lutte contre les violences faites aux femmes. L'ensemble des dessins seront exposés à l'Hôtel de Ville du 2 au 27 novembre 2026.

39 19 violences Femmes Info, pour les victimes de violences sexistes et leur entourage.

lumière sur...

Sympho Sophia : 25 ans de partage

45 musiciens de 9 nationalités différentes unis par la passion de la musique : l'orchestre Symphonique de Sophia Antipolis, créé en 2002 par Nicole Blanchi, rend accessible la musique classique au plus grand nombre. Échanges avec Blandine Cormier, violoniste et chargée de communication de l'orchestre.

Quelles sont vos missions ?

Transmettre la passion pour la musique. Nous intervenons dans les écoles pour des sessions pédagogiques. Nous nous produisons avec des chœurs d'enfants et nous participons au Printemps du Conservatoire avec notre partenaire le Conservatoire à rayonnement communal. Nous adaptons nos concerts à tous les publics en choisissant les morceaux dans notre répertoire qui va du baroque au contemporain en passant par les musiques de films.

Quelles sont vos actualités ?

Nous recrutons des musiciens toute l'année. Vous êtes instrumentiste ? Venez nous rejoindre le mercredi, à 18h30 à la salle de la Chênaie située sous le dojo au 185 avenue Georges Pompidou. Sous la direction de nos 2 chefs Nicolas Piel et Julien Caron, vous aurez l'occasion d'aborder un répertoire varié. Nous recherchons particulièrement des cordes, des bassons et des trombones. Niveau fin 2e cycle ou plus souhaité.

Des concerts à venir ?

- L'heure symphonique de Valbonne, l'odyssée des étoiles : le 3 février à 19h au Pré des Arts, entrée et participation libre pour toute la famille.
- L'orchestre va fêter ses 25 ans en 2027. Concert anniversaire le 29 mai avec un programme surprise !

SymphoSophia sur Facebook - orchestresymphosophia@gmail.com

Scouts

Missions à l'Est

Maela, Julie, Sixtine et Juliette, scouts valbonnaises des Scouts et guides de France, se sont rendues cet été en Bosnie à Zenica pour une mission humanitaire. « *Nous avons fait de l'animation pour les enfants. Nous avons également fait des paquets de première nécessité pour les familles des enfants du centre. En parallèle, nous avons apporté notre aide à la ferme. L'objectif de ce second lieu est la réinsertion. Après nos journées au centre ou à la ferme, les personnes en réinsertion nous faisaient découvrir les environs, nous avons créé des liens forts avec eux* », racontent les jeunes femmes. Le séjour a continué à Rovinj puis à Ljubljana où les scouts ont rencontré de nombreuses personnes formidables avec lesquelles elles ont partagé leurs valeurs tout en se sentant utiles. Un séjour bénéfique pour tous !

Art martial

Découvrir le Kendo

Vous êtes curieux de découvrir le Kendo ? Vous avez envie de pratiquer une activité physique différente, de vous dépasser ou simplement de découvrir l'univers du sabre japonais ? Le dojo propose deux cours d'essai gratuits, sans engagement, à partir de 15 ans. Les débutants sont les bienvenus. Le Kendo est une discipline complète qui associe pratique physique et maîtrise mentale. À travers l'apprentissage du sabre, le pratiquant développe progressivement concentration, discipline, persévérance, respect et maîtrise de soi. Le dojo propose plusieurs créneaux chaque semaine : le lundi, le jeudi et le vendredi.

06 71 43 95 60 - https://kendo-valbonne.fr/

Théâtre

Lady Dascalie recrute !

La compagnie Lady Dascalie cherche comédiens et comédiennes pour son nouveau projet de pièce de théâtre qui sera présenté au Pré des Arts en 2027.

Vous avez des bases de théâtre, vous êtes sérieux, vous avez envie de faire partie d'une troupe : tous pour un, un pour tous !

Désireux de vous impliquer dans ce défi, venez nous rencontrer le mercredi soir à 19h à la salle Sainte-Hélène.

compagnieladydascalie@yahoo.com - 06 67 45 47 86.

Humanitaire

Le festival international SBK de Valbonne fête ses 20 ans

Du 23 au 25 octobre, rendez-vous au Pré des Arts pour un week-end exceptionnel placé sous le signe de la Salsa, de la Bachata, de la Kizomba... et de la fête ! Venez célébrer 20 ans de passion, de danse et de rencontres lors de cette édition anniversaire à la hauteur de l'événement !

Au programme : des artistes internationaux, les meilleurs professeurs de la Côte d'Azur, des stages pour tous les niveaux, des shows spectaculaires, deux soirées inoubliables jusqu'au bout de la nuit et une ambiance unique qui fait la réputation du festival depuis deux décennies !

Sur réservation

L'actualité du mois : la semaine bleue 2026

Du 5 au 9 octobre, la semaine bleue propose aux seniors de la Commune un programme riche et divertissant comprenant du sport, des sorties et des ateliers pratiques. N'oubliez pas de vous inscrire au CCAS pour participer aux activités de votre choix !

Lundi 5 octobre

Concours de boules

De 8h à 12h avec le club boulistes de Valbonne. Après-midi cinéma au Pré des Arts et goûter de 13h30 à 16h30. À l'affiche : "*C'est quoi l'amour*" de Fabien Gorgeart.

Mardi 6 octobre

Visite du domaine Le Jas des Oliviers

Avec dégustation suivie d'un repas froid sur place et après-midi libre à Fréjus – De 9h à 17h.

Mercredi 7 octobre

Matinée intergénérationnelle à l'EIG

Avec les assistantes maternelles indépendantes du village de 9h30 à 11h30. Venez avec vos petits-enfants pour une matinée ateliers créatifs.

Jeudi 8 octobre

Atelier numérique

Détecter et déjouer les arnaques, prévention et bonne pratique de 9h30 à 11h30, salle Michel Rolant.

Qi Gong

Après-midi bien-être "prendre soin de soi avec le Qi Gong" de 14h30 à 16h (apporter son tapis de sol), salle Michel Rolant.

Vendredi 9 octobre

Randonnée à la journée

Profitez d'une belle matinée le long du littoral à Saint-Jean-Cap-Ferrat ! Pensez à apporter votre pique-nique à partager pour un moment convivial (maillot de bain et jeux de boules recommandés pour encore plus de plaisir). Sortie réservée aux adhérents du CCAS.

Agenda

Votre programme d'activités du mois d'octobre (hors vacances scolaires)

Mardis 6 et 13 octobre

Jeux de société

14h à 16h salle du Frêne

Atelier créatif crochet

Avec Cathy de 14h à 16h30 à l'EIG

Mardi 13 octobre

Repas à thème « Périgord »

Inscription obligatoire auprès de l'EIG

Jeudi 15 octobre

Atelier cuisine participatif

De 9h30 à 13h30 – Ferme Bermond

Attention, places limitées à 12 personnes.
Sur inscription.

Mercredi 21 octobre

Café des aidants

Atelier inspiratif et récréatif dédié aux aidants. En partenariat avec la Mutualité française de 10h15 à 11h45 – Salle 101.

Vendredi 30 octobre

Joyeux anniversaire aux natifs du mois d'octobre

Venez fêter votre anniversaire.
Inscription à l'EIG.

Convivialité

Joyeux anniversaire !

Les nombreux natifs du mois de l'été ont été mis à l'honneur le 28 août dernier à l'Espace intergénération en présence du Maire, Joseph Cesaro, et de Céline Vidal, adjointe au Maire déléguée à l'action sociale et solidaire. Les convives ont pu assister à une animation musicale surprise proposée par Virginie. Plusieurs couples étaient à l'honneur. Natifs du mois de juillet : Marie José et Guy Fargant, Gisèle Ivora, Sylvie Lang, Catherine Lecrosnier, Claude Nouchi, Josiane Régnier, Arlette Schwertz, Marianne Teig, Ginette Balsano, Caroline Deckers, Patrick Benejean et Geoffrey Robb. Natifs du mois d'août : Catherine Junker, Blandine et Joël Pomero, Marie-Annick Robb, Simone Rodrigues, Monique Rougeaud, Françoise Bidon, André Rodrigues, Jean-Marie Schwertz et Philippe Urbain.

Célébration

Un siècle heureux !

C'est entouré de ses filles, du Maire, Joseph Cesaro, et des convives de l'EIG que Renée Portella a fêté, sous les applaudissements et en chanson, son centième anniversaire le 28 septembre. Valbonnaise depuis 1980, Renée se souvient que « *tout le monde nous a bien reçu* ». Son secret de longévité ? « *J'ai une vie saine, je mange des légumes, mes filles s'occupent bien de moi et j'ai eu un mari très gentil* ». Tous nos vœux de bonheur et de sérénité Madame Portella !

Mécénat

Sauvegarde des intérêts culturels valbonnais : une association pour le patrimoine

L'association des intérêts culturels valbonnais, créée par la Mairie, a pour but de récolter des fonds, des donations et des legs afin de maintenir, de restaurer et de préserver le patrimoine bâti valbonnais sur la base de dons de mécènes privés ou particuliers. La Ville possède un important patrimoine datant de l'Antiquité comme l'aqueduc romain, du Moyen Âge comme l'abbaye chalaisienne mais aussi un parc immobilier plus contemporain comme le domaine des 3 moulins ou le Centre de Vie, remarquables par leurs empreintes culturelles et architecturales dans l'histoire de la Commune. Les dons collectés financeront les travaux de réhabilitation et de mise en valeur des bâtiments patrimoniaux. Les donateurs bénéficient d'un crédit d'impôt de 66 % pour tout versement avant fin décembre, l'association étant accréditée loi 1901. Un reçu sera adressé aux donateurs.

Parmi cette liste non exhaustive, trois bâtiments feront l'objet d'une collecte individuelle pour lancer des travaux de réhabilitation d'ampleur.

Le "Moulin des moines" devenu Moulin des artisans

Conçu à l'origine pour assurer la subsistance de la communauté ecclésiastique et des paysans locaux, le Moulin des moines a traversé les siècles. Le bâtiment s'est métamorphosé pour s'ancrer dans la modernité du XXe siècle. Transformé en restaurant durant plusieurs décennies, "Le Moulin des Moines" ferme définitivement ses portes au début des années 2000. Au milieu des années 80, une partie du bâtiment accueille l'atelier et la galerie du maître verrier Ada Loumani. Pendant 40 ans, le moulin devient l'écrin des créations de verre de l'artiste. Aujourd'hui, le Moulin des moines devenu Moulin des artisans conserve son héritage et accueille les expositions d'artistes.

Le domaine des Trois Moulins, lieu atypique

Inscrit aux monuments historiques depuis 2010, cet ancien moulin à farine puis à huile, devient la propriété en 1933 du biologiste antibois Roger Abry et de son épouse, Kitty Aloyse Saint-Clair Holbrook, qui demeura sur place jusqu'à son décès en 1999. Ce lieu atypique est aménagé en jardin d'agrément aux notes antiques et orientales comprenant sculptures, jarres, topiaires de buis et cimetière canin. Les bâtiments de ce vaste domaine nécessitent d'importants travaux pour retrouver leur faste d'antan.

Le Centre de Vie, figure de Garbejaïre

La mairie-église est connue sous le nom de Centre de Vie sur la place Méjane. Construite entre 1988 et 1990 par Pierre Fauroux et Bruno Keller, elle a été labellisée « Patrimoine du XXe siècle en 2007 ». Sa particularité ? Associer le laïc et le sacré dans un même bâtiment, à savoir une mairie annexe et un lieu de culte multiconfessionnel, grâce à des volumes gigognes. Les travaux permettront d'améliorer le confort thermique du bâtiment. L'accueil des usagers sera repensé avec une meilleure organisation spatiale des locaux, orientés vers la musique avec le regroupement du Conservatoire.

Renseignements par mail à mairie@ville-valbonne.fr

C'est arrivé en octobre

Chambre d'amour

Extrait du N° 78 de L'Info de la première quinzaine d'octobre 1997. Une « chambre d'amour » vient d'être installée par les services techniques de la Mairie, dans les anciens locaux du CCAS de Valbonne Village, 11 rue de la Maire. Il s'agit d'un local de conservation qui permet de préserver le servan, un raisin tardif, à l'état frais. Les agents ont fixé des liteaux et ont serti 350 bocaux de 75 cl afin de pouvoir accrocher 300 autres récipients qui viendront compléter l'équipement. La récolte première de la vigne communale, plantée il y a 2 ans, s'effectuera entre la mi-octobre et fin novembre. Les sarments seront ensuite plongés dans les bocaux contenant de l'eau et un morceau de charbon, à raison de 5 à 8 grappes par récipient.

L'Info, votre magazine municipal

Afin de faire évoluer votre magazine municipal, la rédaction vous invite à répondre à une enquête de lectorat pour connaître vos habitudes de lecture et vos préférences.

Vous pouvez remplir ce questionnaire en ligne jusqu'au 1er novembre sur www.valbonne.fr via la plateforme de consultation citoyenne ou en flashant le QR code.

Les réponses en ligne sont privilégiées mais vous pouvez répondre en détachant ce questionnaire et en le déposant dans l'urne à l'accueil de l'Hôtel de Ville ou du Centre de Vie.

Lecteur assidu ou occasionnel, votre avis compte !
Merci pour votre participation.

Pratique

L'Info paraît tous les mois (sauf en août). Le recevez-vous ?

a. Jamais
b. Tous les mois dans ma boîte aux lettres
c. De temps en temps dans ma boîte aux lettres
d. Je le prends en mairie ou dans un autre service public (Centre de Vie, Office de Tourisme, crèche).
e. Je le prends dans un commerce / mon entreprise

Lisez-vous L'Info ?

a. Tous les mois
b. Seulement quand un sujet m'intéresse
c. Très rarement

Comment lisez-vous _L'Info_ ?

a. En entier
b. Seulement certaines pages
c. Je lis les titres et regarde les photos

Le fond

Quelles rubriques et quelles pages vous intéressent ? (Plusieurs réponses possibles)

a. C'est votre actu
b. C'est pratique
c. Cadre de vie
d. Environnement
e. Vie associative
f. Jeunesse / Éducation
g. Citoyenneté
h. Coulisses (*découverte d'un service de la Ville*)
i. Pour mieux comprendre
j. Sophia Antipolis
k. Patrimoine
l. Espace Seniors
m. Tribunes
n. Conseil municipal
o. État civil / Carnet
p. Agenda / nouvelles activités

Comment trouvez-vous les sujets et le ton du magazine ?

a. Très intéressant
b. Intéressant
c. Peu intéressant
d. Sans intérêt

La forme

Comment trouvez-vous le magazine ?

a. Un juste équilibre entre texte et photos
b. Trop de texte
c. Pas assez de texte
d. Trop de photos
e. Pas assez de photos

Comment trouvez-vous le format de _L'Info_ ?

a. Bon compromis pour mettre en avant les photos
b. Trop grand

Que recherchez-vous en priorité dans votre magazine ? (Plusieurs réponses possibles)

a. Des informations sur les grands projets
b. Des informations pratiques
c. Des dossiers thématiques
d. Des retours en images sur les événements et les animations
e. Des informations sur les services publics de la Ville

Quels articles préférez-vous lire ? (Plusieurs réponses possibles)

a. Article informatif
b. Brève
c. Interview
d. Actualités
e. Reportage
f. Témoignage

Est-ce que vous lisez _L'Info_ en version numérique ?

a. Oui
b. Non

Si oui, vous le lisez via :

a. Valbonne.fr
b. L'application mobile

Seriez-vous favorable à une version exclusivement numérique ?

a. Oui
b. Non, je préfère le lire en papier

Si vous préférez la version papier, seriez-vous prêt à le récupérer en point relais uniquement (Hôtel de Ville, Centre de Vie, commerces, entreprises) ?

a. Oui
b. Non

Comment suivez-vous l'actualité communale (hors _L'Info_) ? (Plusieurs réponses possibles)

a. Je lis seulement L'Info
b. Le site internet valbonne.fr
c. La newsletter
d. L'application mobile de la Ville
e. La page Facebook de la Ville
f. L'Instagram de la Ville
g. Les panneaux lumineux (Garbejaïre)
h. Les panneaux d'affichage et les bâches de ronds-points
i. Le bouche-à-oreille
j. Autres médias : (Nice Matin, France 3, France Bleu)

Avez-vous des suggestions sur le fond et/ou sur la forme du magazine ? (Réponse libre)

Pour mieux vous connaître

Vous avez :

a. Moins de 20 ans
b. De 20 à 39 ans
c. De 40 à 59 ans
d. 60 ans et +

Vous êtes :

a. Étudiant, lycéen ou collégien
b. Actif
c. Sans activité
d. Retraité

Vous résidez à Valbonne Sophia Antipolis depuis :

a. Moins d'un an
b. De 1 à 5 ans
c. De 6 à 10 ans
d. Plus de 10 ans
e. Je n'habite pas la Commune mais je lis L'Info

Dans quel quartier habitez-vous ?

a. Garbejaïre
b. Les Clausonnes
c. Sartoux
d. Sainte-Hélène / Verrière / Île Verte/ Darbousson/Macarons/Bourrelles
e. Val Martin/ Cuberte/ Route de Cannes/ Route d'Antibes
f. Village
g. Je n'habite pas à Valbonne Sophia Antipolis

ÉTAT CIVIL

NAISSANCES

Bienvenue aux nouveaux petits Valbonnais.

Eden Haddad, le 30 août

MARIAGES

Nous adressons tous nos vœux
de bonheur aux jeunes mariés.

Carine Saint-Amans et Philippe Vandelli, le 28 août

Jeannethe Valdes Gonzales et Laurent Canac, le 29 août

Myriam Bouaziz et Sébastien Novellas, le 29 août

Audrey Leleu et Franck Sommavilla, le 29 août

Manon Desvigne et Kai Mutch, le 5 septembre

Angélique Dutto et Quentin Tempier, le 5 septembre

Manon Parmentier et Ashwin Prakash, le 11 septembre

Caroline Gay et William Burgeat, le 12 septembre

Laure Wernet et Pierre Moisan, le 12 septembre

DÉCÈS

Nous adressons toutes nos condoléances
aux familles et aux proches.

Arnaud Poivre, le 29 août

Jean Esling, le 2 septembre

Gilbert Février, le 3 septembre

Robert Guillemin, le 10 septembre

EMPLOIS

Offres d'emploi à pourvoir à la Mairie de Valbonne Sophia Antipolis
Emplois permanents :

- Enseignant Artistique Trombone à temps non complet
- Animateur périscolaire et extrascolaire à temps non complet 75 %
- Animateur périscolaire et extrascolaire à temps complet

Emplois contractuels :

- Animateur périscolaire et extrascolaire à temps non complet 60 %

Pour déposer une candidature spontanée, veuillez nous adresser votre CV et votre lettre de motivation par mail à : recrutement@ville-valbonne.fr.
Consultez toutes les offres sur www.ville-valbonne.fr

URBANISME

N° de permis de construire *hors modifications et transferts du 15/08/26 au 14/09/26 inclus*	Lieu des travaux	Objet des travaux
PC 006 152 26 00003	Route de Biot	Travaux d'extension d'une maison

NUMÉROS UTILES

Hôtel de Ville – 04 93 12 31 00
Du lundi au vendredi de 8h30 à 12h30 et de 13h30 à 17h – Le service Urbanisme est ouvert au public uniquement de 13h30 à 17h.

Centre de Vie – Service à la population
04 92 98 28 60 – Du lundi au vendredi de 8h30 à 12h30 et de 13h30 à 17h.

CCAS – 04 93 12 32 10
Du lundi au vendredi de 8h30 à 12h30 et de 13h30 à 17h.

Point Écoute Santé – 04 92 98 28 83
Centre de Vie – Du lundi au vendredi de 8h30 à 12h30 et de 13h30 à 17h.

Police municipale – 04 93 12 32 00
Du lundi au vendredi – accueil de 8h30 à 17h.

Gendarmerie – 04 93 65 22 40
Impasse du Général-Delfosse.

Communauté d'Agglomération Sophia Antipolis
04 89 87 70 00 – info@agglo-casa.fr
Les Genêts – 449, route des Crêtes
Du lundi au vendredi de 8h à 12h30 et de 13h30 à 17h30.

Antenne de Justice – 04 92 19 76 10
2, place des Amouriers – Du lundi au vendredi de 9h à 12h30 et de 13h30 à 17h.

Déchetterie – 461, chemin de la Verrière
04 92 28 50 21 – Du lundi au samedi de 8h30 à 11h45 et de 14h à 17h.

Envinet (encombrants)
04 92 19 75 00.

Marché au Village – 04 93 12 34 51
Tous les vendredis de 8h à 14h.

Marché à Garbejaïre – 04 93 12 34 51
Tous les samedis, place Méjane de 9h à 13h.

Brocante au Village – 04 93 12 34 55
1er dimanche du mois toute la journée.

Marché de producteurs – Chèvrerie de Valbonne
Vente de fromages de chèvre les mercredi et vendredi de 15h à 19h, le samedi matin de 10h à 12h.
Petit marché de producteurs locaux le samedi de 15h à 19h.

Le Before
Prochain rendez-vous au printemps sur la place Bermond !

GROUPE « FUTUR & NATURE »

Karine Chakir - Emmanuel Ardichvili - Élisabeth Deborde

La rentrée s'est bien passée.

Les élèves de l'école de Garbejaïre se régalent des bons petits plats de la cantine en régie préparés par son chef Michel NAVES.

La prochaine école à bénéficier de la cantine en régie sera l'école de l'Île Verte, quand les travaux seront finis.

L'appel d'offres et la sélection de la restauration municipale en délégation de service se sont déroulés cet été, pour les prestations de portage des repas à domicile des Séniors et pour les cantines des groupes scolaires qui ne sont pas encore en cuisine de production : Sartoux, Daudet, Campouns et, encore pour quelques mois, l'Île Verte.

Un jury comprenant des élus, les personnels des services concernés et les membres du Conseil Municipal des Jeunes a goûté et a nommé le prestataire gagnant. Sodexo a largement remporté cet appel d'offres et remplace désormais Elior.

Les **principales avancées de ce changement de prestataire**, certifié Ecocert niveau 2, sont au nombre de quatre.

Premièrement, Sodexo a un partenariat avec Les Alchimistes, une structure qui **collecte et valorise les biodéchets** de l'ensemble des cuisines, en les compostant, en suivant les quantités et en sensibilisant les enfants à la valorisation des déchets.

Ensuite, le pourcentage (en valeur) de produits **provenant de la région Sud** dans les plats fournis par Sodexo est de **27 %**, contre 15 % avec Elior.

De plus, le pourcentage de **produits issus de l'agriculture biologique** dans les plats préparés par Sodexo est désormais de **45,7 %** (en valeur). Ce taux n'était que de 20 % avec Elior, conformément à la loi EGAlim. Pendant des années, le pourcentage annoncé de 66 % de produits biologiques dans les cantines valbonnaises faisait référence au nombre de composantes : deux composantes sur les quatre du déjeuner étaient biologiques et les deux composantes des goûters achetés par la commune étaient biologiques. Cela permettait d'annoncer quatre composantes biologiques sur six. Grâce à Sodexo, qui apporte 45,7 % des aliments issus de l'agriculture biologique, et les goûters bio à 100 %, nos enfants mangent sainement à Valbonne.

Enfin, **l'offre d'animation et de sensibilisation** proposée par Sodexo est plus développée. Des repas à thème, une sensibilisation au gaspillage, des interventions de producteurs, des animations de l'association Les Alchimistes, ainsi que des supports pédagogiques pour les enfants et pour les animateurs, permettront à nos enfants de comprendre que se nourrir est une action de santé, un moment de plaisir et de partage, mais aussi un acte citoyen.

Dans ce même souci environnemental, Valbonne Sophia Antipolis est, depuis trois ans, une des rares communes du département à proposer une **option végétarienne tous les jours** à ceux qui le souhaitent. Avant cela, aucun aliment de substitution n'était proposé aux enfants végétariens. La sélection de ce nouveau prestataire s'inscrit dans notre volonté forte de proposer à tous nos enfants la meilleure qualité alimentaire possible.

Les grandes améliorations de ce nouveau contrat ne nous font pas oublier notre engagement politique, qui prendra du temps mais aboutira : proposer, dans les quatre groupes scolaires et à nos Séniors, **une cuisine faite sur place par un chef à partir de produits biologiques et extrêmement locaux**, puisqu'ils auront été cultivés sur notre régie agricole.

Une rentrée sur trois apparaît le rapport PISA établi par l'OCDE.

Cette année, le constat du rapport PISA est net : dans de nombreux pays, les élèves de 15 ans ont perdu des points en compréhension de l'écrit, en mathématiques pures, mais surtout en lecture de textes.

Plutôt que de céder au pessimisme, nous préférons **agir en amont** auprès d'enfants très jeunes, **avant et afin d'éviter que les écrans ne prennent trop de place** dans leurs vies. À Valbonne Sophia Antipolis, nous faisons le choix d'investir dans l'intelligence, la curiosité et l'ouverture culturelle.

Une bibliothèque dotée d'un agent dédié dans chaque école, des animations de lecture, des rencontres avec des auteurs, une médiathèque gratuite pour tous, des livres offerts à chaque étape de son parcours scolaire, des spectacles (Enfantillages en novembre, Rue(z)&Vous en juillet, …) et des projets éducatifs contribuent à donner progressivement aux enfants le goût de l'imagination et le goût des livres.

Avec Terra Numerica, nous avons également la chance de disposer d'un outil permettant aux élèves de découvrir les mathématiques par l'expérimentation, la manipulation et le jeu.

Un enfant qui **comprend en faisant**, qui **lit par plaisir** et qui **développe son esprit critique** est mieux armé pour construire son avenir. C'est ce cap que nous avons pris et que nous continuerons à suivre.

Tout ceci est évidemment **aussi valable pour les adultes :** lisez (médiathèque, bibliothèque pour tous, boîtes à livres), allez au cinéma (ALMA et Visiteurs du Soir), allez au théâtre (« Par le bout du nez » le 17 et « C'était comment … » le 7 novembre), écoutez de la musique chez vous et en concert (« La boîte de jazz » le 14), allez voir des expositions (salle Saint-Esprit et hall de l'hôtel de ville), faites du sport (Skate-Day le 17), dansez (festival de salsa-bachata-kizomba du 23 au 25) … le programme est détaillé dans ce journal !

Karine Chakir - k.chakir@ville-valbonne.fr
Élisabeth Deborde - e.deborde@ville-valbonne.fr
Emmanuel Ardichvili - e.ardichvili@ville-valbonne.fr

GROUPE « VALBONNE SOPHIA QUE NOUS AIMONS »

Bonne rentrée à toutes les Valbonnaises et à tous les Valbonnais, aux Sophipolitaines et Sophipolitains !

Une pensée particulière pour nos enfants. Début juillet, ils avaient quitté des classes surchauffées, parfois avec des maux de tête et dans un inconfort peu propice aux apprentissages. À la rentrée, ils ont malheureusement retrouvé les mêmes conditions pour reprendre le chemin de l'école.

Face au dérèglement climatique et à des épisodes de chaleur plus intenses, nous ne pouvons plus nous contenter de solutions provisoires. Il devient indispensable d'adapter durablement nos écoles afin d'offrir aux élèves et aux équipes éducatives des conditions favorables à la santé, à la concentration et au travail.

Malgré cette rentrée éprouvante, l'école reste promesse de transmission, d'émancipation et d'avenir. À nos enfants, qui portent celui de notre commune et de notre pays, nous souhaitons une année scolaire heureuse, épanouissante et riche en réussites, en espérant que leur bien-être quotidien devienne enfin une véritable priorité.

Marc Daunis – m.daunis@ville-valbonne.fr
Bouchra Lassoued – b.lassoued@ville-valbonne.fr
Éric Simon – e.simon@ville-valbonne.fr
Séréna Valerio – s.valerio@ville-valbonne.fr

GROUPE « GROUPE VALBONNE SOPHIA ANTIPOLIS AU CŒUR DU FUTUR »

Dans le contexte international actuel et à l'approche de la compagne présidentielle nous nous efforçons de préserver un climat de vie politique plus apaisé et fondé sur le respect de chacun. Nous restons toutefois préoccupés par la dégradation de nos services publics : la fermeture du bureau de poste de Garbejaïre privant nos administrés d'un service de proximité essentiel tandis que l'avenir de SLV demeure incertain sans réponse claire de la municipalité. Dans le même temps notre commune voisine Opio vient d'inaugurer son moulin rénové, valorisant son patrimoine. Qu'en est-il du nôtre ? Notre moulin des moines, témoin de notre histoire pourra-t-il connaitre un jour son renouveau ? Valbonne a un patrimoine a faire vivre. Nous appelons la municipalité à s'engager enfin pour sa renaissance avant qu'il ne soit trop tard.

Anne Claustre – a.claustre@ville-valbonne.fr
Damien Passeron – d.passeron@ville-valbonne.fr
Sophie Rolant – s.rolant@ville-valbonne.fr

Jusqu'au dimanche 4 octobre

Exposition Art résilient

Par Denise Taillefer-Holt (peintre), Marina Kulik (aquarelliste) et Kévin Obriet (sculpteur), salle Saint-Esprit. Tous les jours de 9h à 20h30.

Vendredi 2 et samedi 3 octobre

Fête de la science

Vendredi 2 octobre (18h-21h) : soirée, conférence sur les influences de notre cerveau autour du lien sucre et écrans, parcours d'activités ludiques autour des "saveurs savantes". Samedi 3 octobre (14h-16h ou 16h-18h) : Parcours d'activités ludiques "saveurs savantes".

https://terra-numerica.org

Samedi 3 octobre

Repair Café

Rendez-vous salle Sainte-Hélène samedi 3 octobre de 9h à 12h pour réparer vos objets défectueux transportables.

www.repaircafesophia.org ou 06 20 79 87 54

Dimanche 4 octobre

Marché Antiquités brocante

Toute la journée au Village.

Du mardi 6 au dimanche 18 octobre

Exposition Regards croisés en PACA

Photographies d'Aldo Amoretti, dans le hall de l'Hôtel de Ville. Exposition organisée par le syndicat des architectes de la Côte d'Azur dans le cadre des Journées Nationales de l'Architecture. Du lundi au vendredi, 8h30-12h30 et 13h30-17h.

Exposition Y aller par 4 chemins

Par Florence Hernandez, Louisa Vernet-Déan, Christophe Giraud et Martine Ferrandes, salle Saint-Esprit. Tous les jours de 10h à 18h. Vernissage : samedi 10 octobre à 18h.

Du mardi 6 au samedi 31 octobre

Exposition Les émotions au fil du temps

Œuvres collectives réalisées dans le cadre d'ateliers artistiques de sensibilisation à la santé mentale, animés par Céleste Favaro. Médiathèque Colette, salle d'action culturelle.

Jeudi 8 octobre

Atelier Potager d'automne

Zero Waste Sophia vous invite à découvrir comment réussir un potager hivernal avec Claire Aguiléra de Bienveillance Végétal. De 18h45 à 20h45, 3 rue du Frêne. Inscription sur HelloAsso. Gratuit pour les adhérents, 10€ non-adhérents.

zerowastesophia@gmail.com

Vendredi 9 octobre

Conf'Sandwiches

Apportez votre sandwich et profitez d'une mini-conférence sur la thématique « Comment prévenir et stimuler les troubles de la mémoire et du comportement avec les activités artistiques ? ». En partenariat avec Sciences pour Tous 06 – par le Professeur Philippe Robert. De 12h30 à 13h30, médiathèque Colette, salle d'action culturelle.

04 92 19 76 00 ou auprès de l'espace fiction Adultes.

Samedi 10 octobre

Table ronde « Les bienfaits des arts sur la santé mentale »

Temps forts des Semaines d'information sur la Santé Mentale. Rencontre suivie d'une visite de l'exposition « Les émotions au fil du temps » et d'un buffet. À 10h30, médiathèque Colette, jardin intérieur. Voir page 11.

espace fiction Adultes – 04 92 19 76 00 ou Service Santé de la Ville : 04 92 98 28 83.

Atelier de Couture

Zero Waste Sophia vous invite à participer à un atelier collaboratif pour réaliser des sacs à légumes à donner à l'Amap Désir de bio de 14h à 17h à Quartier libre. Inscriptions sur HelloAsso.

zerowastesophia@gmail.com

Dimanche 11 octobre

Vide-greniers

Vide-greniers du Comité des fêtes dimanche 11 octobre sur le parking du Pré des Arts de 8h à 18h.

4e critérium Vallis Bona

Randonnée pédestre et marche nordique organisées par VSA Montagne sur inscription.

https://www.vsa-montagne.fr

Lundi 12 octobre

Rencontre de parents « Je joue avec mes oreilles »

Casques, écouteurs, streaming : nos oreilles dans le viseur. Comment protéger l'audition des enfants et des adultes face au son omniprésent ? De 18h30 à 20h30, Ferme Bermond, entrée libre et gratuite. Garde d'enfants possible sur inscription.

04 93 12 32 16

Mercredi 14 octobre

Mini-marché des agriculteurs locaux

À l'occasion de la Semaine du Goût, venez rencontrer les agriculteurs du territoire, découvrir leurs savoir-faire et échanger autour de produits de saison. Un traiteur proposera des dégustations. En partenariat avec le Service Agriculture et Alimentation de la CASA. De 14h à 18h, médiathèque Colette, jardin intérieur.

Concert la Boite de jazz

Mercredi 14 octobre à 19h30, au Pré des Arts. Entrée libre et gratuite. Voir page 2.

Vendredi 16 octobre

Cérémonie

La cérémonie de translation des cendres du Soldat Inconnu d'AFN à Notre-Dame-de-Lorette le 16 octobre 1977 se tiendra à 11h au Mémorial AFN à l'espace Michel Rolant.

Projection du film documentaire « la relève est dans le pré »

Par Anne Gintzburger. Dans le cadre de l'Année Internationale des agricultrices et de la semaine du goût. De 12h30 à 13h30, médiathèque Colette, salle d'action culturelle.

04 92 19 76 00 ou auprès de l'espace fiction Adultes.

Samedi 17 octobre

Skate Day

À l'initiative du Conseil Consultatif de la Jeunesse. De 10h à 18h, skate park Village (parking de la Vignasse). Voir page 9.

Le jour de la nuit

Éteignons la lumière, rallumons les étoiles ! Au programme : planétarium, rallye nature chauves-souris, goûter et observation du ciel étoilé. De 14h à minuit. Voir page 6.

Théâtre humour Par le bout du nez

Alors qu'il doit prononcer son discours d'investiture, le tout nouveau président de la République est pris d'une absurde démangeaison nasale. À 20h au Pré des Arts. Voir page 2.

Du mardi 20 octobre au dimanche 1er novembre

Exposition Guerre d'Algérie, histoire commune, mémoires partagées

Exposition prêtée par l'Office National des Anciens Combattants et des Victimes de Guerre, en partenariat avec la Ville, le Souvenir Français, l'association du Mémorial d'Afrique du Nord 06 et Monaco et l'Amicale des Anciens Combattants. Hall de l'Hôtel de Ville. Du lundi au vendredi, 8h30-12h30 et 13h30-17h. Vernissage : mardi 20 octobre à 18h.

Exposition Peintures sur porcelaines

Par les élèves de l'Atelier des invités à Valbonne. Salle Saint-Esprit. Du mardi au vendredi, 10h-18h. Vernissage : samedi 24 octobre à partir de 17h.

Vendredi 23 octobre

Cabaret solidaire

Proposé par le Centre Social et Culturel de Valbonne, soirée conviviale Italie à un tarif réduit (15€ pour les adultes, 10€ pour les enfants) (entrée, plat, dessert) cuisiné par des bénévoles, et animation musicale. À la Ferme Bermond à 19h30. Places limitées, réservation obligatoire en ligne.

Plantons, plantons partout !

Aux côtés de Mission Hortus, prenez part à la réalisation d'une oasis citoyenne. Une expérience collective pour agir en faveur de la transition écologique. De 15h à 17h, tout public dès 6 ans, médiathèque Colette, parvis.

04 92 19 76 00 ou auprès de l'espace fiction adultes.

Samedi 31 octobre

Portes ouvertes & exposition de l'EHPAD les Jardins de Saint-Charles

En collaboration avec l'association Racines Martigianes Valbonnaises, venez découvrir une exposition consacrée à l'histoire des familles italiennes venues s'installer à Valbonne. À partir de 14h30.

Épouvant'Trail

Enfile ton costume, chausse tes baskets et viens relever le défi dans une ambiance aussi fun qu'effrayante ! Départ : parc des Bouillides à 18h15. 3 parcours : kids trail de 1,15 km (gratuit), course 8,5 km (15€), course 15 km (20€). Sur inscription.

www.epouvant-trail.com

Mercredi 4 novembre

Conférences TEDxSKEMA

Sur le thème "Architectures de l'improbable", une soirée d'idées sur l'art de bâtir avec ce qu'on ne pouvait pas voir arriver. De 18h à 22h, Campus SKEMA SOPHIA - 60 rue Fedor Dostoïevski.

Quartier libre

Quartier libre, lieu associatif, vous accueille pour le café associatif, des scènes ouvertes, ateliers légume du mois et cuisine, Repair café, soirée jeux, atelier laine, etc., proposés par les associations et les habitants. 5, place Méjane

https://quartierlibre.garbejaire.fr/

À l'affiche

JOURNÉE NATIONALE DE L'ARCHITECTURE

Samedi 17 octobre

- **10h : Parvis de l'Hôtel de Ville,** rencontre avec les architectes et maîtres d'œuvre de l'Hôtel de Ville Michel Brante et Gérard Vollenweider.
- **10h30 :** visite commentée du bâtiment dans le hall de l'Hôtel de Ville

Entrée libre

Cité artisanale Barthélemy Beauleau : 108, chemin de Sainte-Hélène

- **14h30 :** visite commentée par les architectes Pierre-André Comte et Stéphane Vollenweider.

Pour les deux visites : possibilité de stationnement à proximité, rendez-vous sur place.

Exposition photographique « Regard croisé en PACA » du 6 au 18 octobre Hall de l'Hôtel de Ville.
Photographe : Aldo Amoretti
Entrée libre

COUP DE PROJECTEUR DE LA MÉDIATHÈQUE

NUIT DU JEU SPÉCIAL HALLOWEEN

Jeudi 29 octobre

La revoici, la revoilà... La Nuit du Jeu que vous attendiez tous ! Dans une ambiance toujours plus festive, gourmande et ludique, venez participer à cette terrrriiiible soirée où de nombreux ateliers vous seront proposés : quiz cinéma, karaoké, jeux vidéo et jeux de société... Sans oublier le concours de déguisements ! Un événement en partenariat avec SLV, Trolls de Jeux et l'Île aux Trésors. Restauration sur place tout au long de la soirée avec FG Box. De 18h à 21h30, médiathèque Colette, entrée libre dans la limite des places disponibles.
Inscription aux ateliers au 04 92 19 76 00.

CINÉMAS

VISITEURS DU SOIR

AU PRÉ DES ARTS

Programme d'octobre 2026
Adhésion simple 16 € ; couple 27 €
Tarif plein 6,5 € – Tarifs réduits seniors (65 ans et plus) et handicapés 5,5 € ; adhérents 4 € ; étudiants (jusqu'à 25 ans) 4 € ; jeune public (jusqu'à 18 ans) 4 € ; demandeurs d'emploi 4 € ; Carte Lol 1625 4 €

- **UN GRAND RACCOURCI** : dimanche 4 à 18h
- **TROIS ADIEUX** (Vostfr) : dimanche 4 à 20h30 ; dimanche 11 à 20h30
- **SEULE LA VIE** (Vostfr Allemand) : lundi 7 à 20h30 ; jeudi 17 à 20h30
- **ROSE** (Vostfr) : lundi 5 à 18h ; lundi 12 à 20h30
- **MAUVAISE ÉTOILE Avant-Première :** lundi 5 octobre à 20h – *en présence des réalisateurs du film*
- **THE HOLY BOY** (Vostfr) : mardi 6 à 20h30 – *Interdit – 12 ans avec avertissement*
- **MEMORY OF PRINCESS MUMBI** (Vostfr) : jeudi 8 à 20h30 : *+ 6 ans*
- **LA FILLE DANS LES NUAGES :** dimanche 11 à 15h
- **LA VIE D'UNE FEMME :** dimanche 11 à 18h ; lundi 12 à 18h
- **(IN)ACTION** : ciné-débat mardi 13 à 20h
- **HISTOIRES DE LA NUIT :** jeudi 15 à 20h30 ; dimanche 18 à 20h30 – *Interdit – 12 ans avec avertissement*
- **AKIRA** (Vostfr) : dimanche 18 à 15h : + 14 ans
- **GARANCE :** dimanche 18 à 18h ; lundi 19 à 20h30
- **LES ROCHES ROUGES :** lundi 19 à 18h
- **Cycle Patrimoine « Les Grandes épopées » : RAN** (Vostfr) : mardi 20 à 20h
- **LES SURVIVANTS DU CHE** : jeudi 22 à 20h30
- **LES CONTREBANDIERS** (Vostfr) : dimanche 25 à 20h30 ; lundi 26 à 18h
- **NOTRE SALUT :** lundi 26 à 20h30
- **HER PRIVATE HELL** (Vostfr) : jeudi 29 à 20h30

Cinéma de Sophia Antipolis Association l'Alma au CIV (ouvert à tous)
Entrée gymnase des Bouillides

https://almacineradio.fr

Adhésion Alma adultes 15 €
Famille 25 € – Élève 5 €
Tarif à la séance 5 € adhérent (8 € pour l'Opéra et le théâtre), 7 € non-adhérent (14 € pour l'Opéra et 12 € pour le théâtre)

Programme d'octobre 2026

Film

- **TOMBÉ DU CIEL :** vendredi 2 octobre à 19h – Ciné jeunesse
- **LA VIE D'UNE FEMME :** mardi 6 octobre à 19h30
- **DE LA COMÉDIE-FRANÇAISE :** jeudi 8 octobre à 19h30
- **THE PLAYBOY OF THE WESTERN WORLD – National theatre live – English subtitles :** mardi 13 octobre à 19h30
- **LES CONTREBANDIERS –** VOST : Jeudi 15 octobre à 19h30

NOUVELLES ACTIVITÉS

Le panier de Valbonne – Primeur, épicerie fine
Le panier de Valbonne propose des fruits et légumes frais en circuits courts, en direct des producteurs locaux. Produits bio et épicerie fine, paniers différents chaque jour. Livraison à domicile. Le primeur est ouvert du lundi au samedi de 8h à 19h30 et le dimanche de 8h30 à 13h.

33, chemin du Collet Darbousson – Île Verte – 07 87 75 95 05
Instagram et Facebook : lepanierdevalbonne

Doïna – boutique de lingerie
Élise vous accueille pour vous conseiller sur votre lingerie et prêt-à-porter féminin du mardi au samedi de 10h à 13h et de 15h à 19h, non-stop le vendredi et de 10h à 13h le 1er dimanche du mois.

16 rue de la Mairie – Village – 06 62 31 14 14
Instagram : boutiquedoinavalbonne

Téléchargez l'application de

VILLE DE VALBONNE
SOPHIA ANTIPOLIS

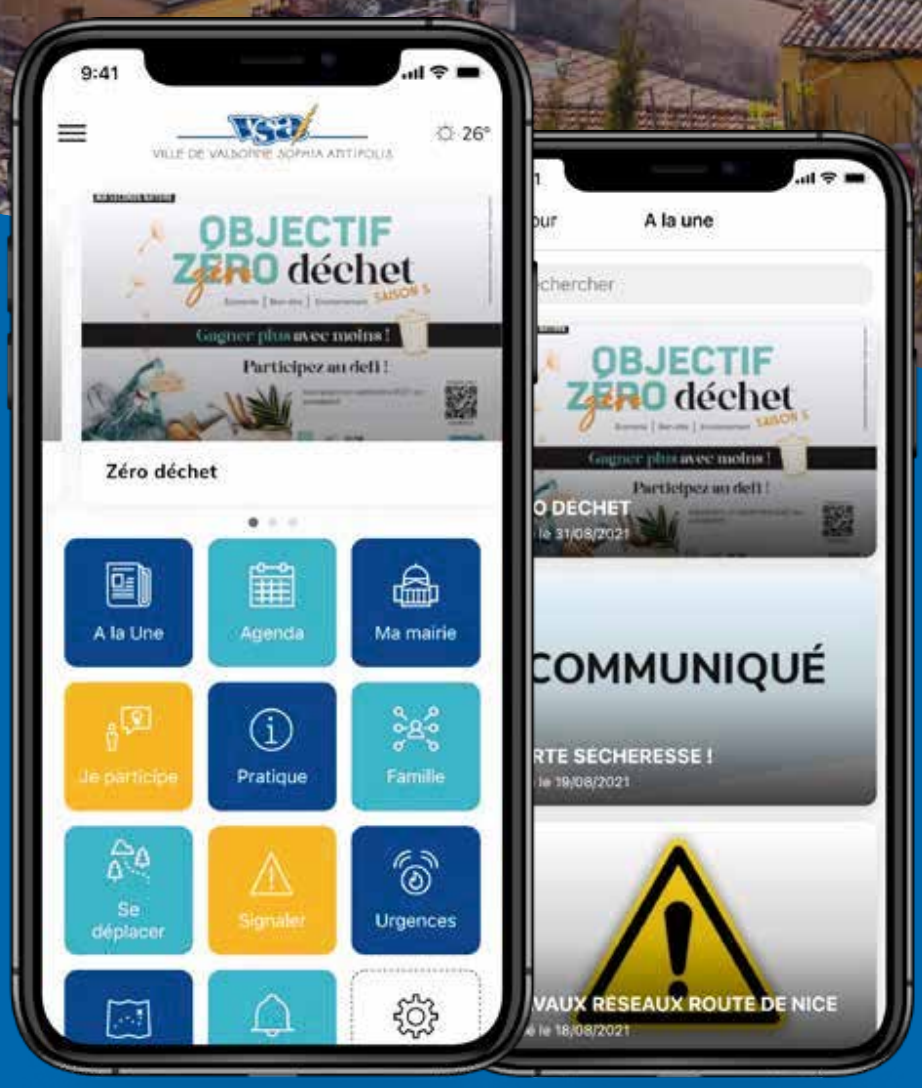

DISPONIBLE GRATUITEMENT SUR

App Store

Google play

L'application de votre quotidien !

- Suivez en temps réel l'actualité de Valbonne Sophia Antipolis
- Recevez des notifications instantanées (sport, culture, loisirs...)
- Transmettez facilement un signalement avec photo (voirie, animaux, déchets...)

Neocity