



NÚCLEO ASSISTENCIAL  
**CAMINHOS  
PARA JESUS**



# RELATÓRIO DE IMPACTO

2023



# Sumário

03

Palavra da  
Presidente

04

Uma história de  
Amor e Inclusão

05

O NACJ hoje

06

ODS Prioritários

07

ESG - E  
(Ambiental)

11

ESG - S  
(Social)

32

ESG - G  
(Governança)

39

Contatos



# Palavra da Presidente

**Em 2024, ano que o Núcleo Assistencial Caminhos para Jesus celebra 55 anos de história, é uma realização compartilhar com a sociedade nosso primeiro Relatório de Impacto, demonstrando, com transparência, os resultados de nosso trabalho no ano de 2023.**

É com imensa alegria e gratidão que celebramos o marco histórico dos 55 anos de fundação da nossa amada instituição. Ao longo de mais de cinco décadas, temos dedicado esforços incansáveis em prol da nossa missão de impactar positivamente a vida daqueles que mais necessitam.

Essa trajetória de comprometimento, superação e solidariedade é fruto do empenho de cada um de vocês, que contribui diariamente para a realização dos nossos projetos e programas, transformando desafios em conquistas significativas.

Neste momento especial, quero expressar meus sinceros parabéns a todos que fazem parte dessa nobre causa: a começar pelos fundadores, os colaboradores, voluntários e apoiadores, a todos os acolhidos, assistidos e comunidade que servimos. Cada um tem sua parcela de contribuição nessa bela história que estamos construindo juntos.

Que possamos continuar trilhando esse caminho com determinação e inspiração, sempre mantendo vivo o espírito de solidariedade, inclusão e empatia que nos impulsiona a fazer a diferença.

Que venham muitos anos de realizações e impacto positivo!

Com admiração e gratidão,



SUZANA HELENA ALVES ASSIS  
DIRETORA PRESIDENTE VOLUNTÁRIA

# Uma história de Amor e Inclusão



Há 55 anos, um gesto simples de solidariedade e amor ao próximo se tornaria a semente de uma grande obra consolidada com o passar dos anos.

Em 1º de março de 1969, os casais Célio de Oliveira Trópia e Maria Zacharias e Alberico Passos e Aracy, seguindo um ideal comum e com ajuda de um grupo de amigos, dedicaram-se à distribuição diária de sopa para pessoas em situação de rua, no quintal da casa do Sr. Célio, na Alameda do Ipê Branco, na região da Pampulha, em Belo Horizonte.

A ação tornou-se conhecida e muitas pessoas vinham de longe para receber, não só alimento, mas também uma palavra amiga e gestos de apoio dos voluntários do projeto.

Os casais chegaram a distribuir 200 pratos de sopa por dia, de segunda à sábado. Contudo, nem eles poderiam ter ideia de que essa ação em prol de pessoas em vulnerabilidade social levaria a tão importante obra assistencial.

Hoje o Núcleo Assistencial Caminhos para Jesus é considerada uma das mais significativas obras sociais já construídas na capital mineira.





# Nossos pilares da Assistência Social

O Núcleo Assistencial Caminhos para Jesus está localizado no bairro Floramar, na cidade de Belo Horizonte-MG e possui infraestrutura física com 15.000 m², que contempla 2 unidades de acolhimento: a Casa do Caminho e a Casa da Esperança e 1 unidade de assistência a pessoas com deficiência intelectual, além dos setores de apoio às unidades.



## Casa do Caminho

Uma casa com capacidade de acolhimento a 80 pessoas, com funcionamento 24h e uma equipe especializada em cuidar de pessoas com paralisia cerebral e outras disfunções neuromotoras.



## Casa da Esperança

Uma casa com capacidade de acolhimento a 42 idosos, com funcionamento 24h e uma equipe especializada no cuidado de idosos em vulnerabilidade clínica e social.



## Socialização Inclusiva

Assistência a 250 crianças, adolescentes e adultos com deficiências intelectuais múltiplas pelo Centro de Educação Especial Sérgio de Freitas Pacheco, pelo Serviço de Atendimento Interdisciplinar - SEAI e pelo Grupo de Convívio e Fortalecimento de Vínculos.

### Missão:

*"Acolher e assistir crianças, adolescentes, adultos e idosos em situação de vulnerabilidade social e clínica, atuando efetivamente no seu potencial de desenvolvimento funcional, cognitivo, social, afetivo e espiritual, contribuindo para uma sociedade mais justa e inclusiva".*

# ODS Prioritários



A ONU e seus parceiros no Brasil estão trabalhando para atingir os **Objetivos de Desenvolvimento Sustentável**.

São 17 objetivos ambiciosos e interconectados que abordam os principais desafios de desenvolvimento enfrentados por pessoas no Brasil e no mundo.

O NACJ tem foco em 4 ODS.



## Saúde e Bem-estar

**“Garantir o acesso à saúde de qualidade e promover o bem-estar para todos, em todas as idades”.**

A instituição trabalha há 55 anos na garantia dos direitos de todos ao acesso à saúde por meio do acolhimento e assistência de públicos em vulnerabilidade clínica e social (pessoas com deficiência e idosos), sem distinção de raça, gênero, nacionalidade e crença.



## Educação de Qualidade

**“Garantir o acesso à educação inclusiva, de qualidade e equitativa, e promover oportunidades de aprendizagem ao longo da vida para todos”.**

A instituição assiste, anualmente, cerca de 250 pessoas com deficiências intelectuais múltiplas por meio do setor de Socialização Inclusiva promovido pelo Centro de Educação Sérgio de Freitas Pacheco, contribuindo para o desenvolvimento social, cognitivo, motor e intelectual das pessoas com deficiência.



## Redução das Desigualdades

**“Reduzir as desigualdades no interior dos países e entre países”.**

A Instituição trabalha em parceria com governo, empresas e sociedade para garantir o direito de seus públicos atendidos diretamente na assistência social, bem como de suas famílias.



## Paz, Justiça e Instituições Eficazes

**“Promover sociedades pacíficas e inclusivas para o desenvolvimento sustentável, proporcionar o acesso à justiça para todos e construir instituições eficazes, responsáveis e inclusivas a todos os níveis”.**

A instituição possui mecanismos para exercer a governança em sua plenitude e ter um relacionamento transparente e respeitoso com todos os seus públicos,

# ESG

ESG é uma sigla, em inglês, que significa **environmental**, **social** and **governance**, e corresponde às práticas ambientais, sociais e de governança de uma organização. O termo foi cunhado em 2004 em uma publicação do Pacto Global em parceria com o Banco Mundial, chamada Who Cares Wins.

Os critérios **ESG** estão totalmente relacionados aos **17 Objetivos de Desenvolvimento Sustentável (ODS)**, estabelecidos pelo Pacto Global, iniciativa mundial que envolve a **ONU** e várias entidades internacionais.

Atuamos para promover melhorias constantes em nossos setores, assumindo um compromisso com a evolução e a excelência operacional. A implementação de melhores práticas e a capacitação da equipe refletem nossa busca incessante por uma instituição mais eficiente, sustentável e comprometida com o bem-estar de todos.

Embora nossa OSC atue diretamente com o S (Social), compreendemos que as ações para minimizar os impactos ambientais são urgentes e responsabilidade de todas as organizações e sociedade civil, assim como a governança é a base para o crescimento e maturidade organizacional. Os três critérios ESG possuem relação direta entre si e um contribui para o fortalecimento do outro.

**Conheça como o Núcleo Assistencial Caminhos para Jesus atua em cada critério ESG:**



O Núcleo Assistencial Caminhos para Jesus está em sintonia com as melhores práticas para minimizar os impactos ambientais e vem implantando projetos e ações internas, além de parcerias institucionais com empresas e órgãos com os mesmos objetivos.

# Principais ações para minimizar impactos ambientais em 2023



## Higienização e Meio Ambiente

### Economia de recursos e destinação correta de resíduos

O setor é responsável por:

- Criação e manutenção de áreas verdes em todas as unidades da instituição;
- Destinação correta de resíduos e reciclagem;
- Higienização e sanitização de ambientes orientados pela Vigilância Sanitária.
- Possui uma usina fotovoltaica e sistema de aquecimento solar.



## Costura

### Reaproveitamento de tecidos

Conserto e criação de novas peças de vestuário adaptadas para pessoas com deficiência, a partir do **reaproveitamento de tecidos e vestuário** existente, encaminhados pela Central de Doações (peças usadas doadas).

**Produção anual 2023:**  
5.400 atendimentos entre consertos e criações.



## Nutrição

### Combate ao desperdício de alimentos

O setor possui **parcerias com bancos de alimentos** atuando na prevenção do desperdício. Parcerias:

- Mesa Brasil – SESC MG
- Prodal – Banco de Alimentos CEASA Minas
- Prefeitura de Belo Horizonte – Subsecretaria de Segurança Alimentar e Nutricional - SUSAN.



## Bazar Beneficente

### Estímulo à economia circular

Incentivamos a economia circular e **reaproveitamento de materiais usados descartados por nossos doadores**, que ganham novo uso tanto internamente, na própria organização, quanto nos lares das famílias compradoras do bazar. Dentro desse setor, temos voluntários que trabalham no **conserto de brinquedos**, evitando o descarte desnecessário.

**19.800** pessoas atendidas pelo Bazar em 2023





**Higienização de roupas,  
cama, mesa e banho:  
+ 360 Toneladas/ano**

### **Reestruturação da lavanderia: atendendo às normas e promovendo eficiência**

O processo de substituição das quatro máquinas de lavar e cinco centrífugas por três modernas máquinas de lavar foi um marco significativo em nossa operação. Inicialmente, a necessidade de melhorar a eficiência e reduzir custos levou à busca por alternativas mais avançadas. As novas máquinas têm a capacidade de processar até cinquenta quilos de roupas, oferecendo não apenas uma alta capacidade de carga, mas também um consumo notavelmente baixo de energia e água.

Ao realizar essa transição, a **média de redução no consumo de água foi de 35%**, enquanto a **economia de energia atingiu cerca de 30%**. Esses números representam um avanço considerável em termos de sustentabilidade e eficiência operacional.

Além da atualização das máquinas, foi feito um investimento estratégico em produtos químicos certificados pela Anvisa para a lavagem e desinfecção das roupas. Esse cuidado não apenas garante a qualidade dos processos, mas também proporciona um custo-benefício satisfatório. Anteriormente, os gastos mensais com produtos químicos giravam em torno de R\$8.000. Hoje, esses custos têm uma média mensal de aproximadamente R\$4.000.

Além dos benefícios financeiros, houve um esforço para otimizar e padronizar os processos de trabalho. Isso resultou em maior agilidade e segurança para os colaboradores envolvidos.

Essa transição não apenas modernizou nossa infraestrutura, mas também refletiu nosso compromisso com a eficiência, a sustentabilidade e a segurança dos colaboradores. O processo não se limitou apenas à troca de equipamentos, mas sim a uma transformação abrangente que impactou positivamente diversos aspectos de nossa operação.



# ESG

A atividade de jardinagem tem o objetivo de criar e manter as áreas verdes da instituição, contribuindo para o convívio com a natureza e usufruto de todos os benefícios por parte dos acolhidos e visitantes da instituição. Cada unidade possui jardins e hortas próprios, além da praça que integra as unidades, na qual a instituição também cuida em parceria com a prefeitura de Belo Horizonte.



A atividade de destinação e reciclagem cuida da separação dos materiais utilizados na instituição que podem ser reciclados. Os mesmos são encaminhados para venda, obtendo um retorno em recurso financeiro para a instituição.

## Venda Recicláveis em 2023:

- Janeiro: R\$ 1.396,16
- Fevereiro: R\$ 848,40
- Abril: R\$ 1.292,90
- Maio: R\$ 846,00
- Julho: R\$ 671,15
- Setembro: R\$ 817,59
- Outubro: R\$ 933,27
- Dezembro: R\$ 983,01

**23.579,6 KG**  
**reciclados/ano**

**Total Geral: R\$ 7.788,48**

# ESG



O Núcleo Assistencial Caminhos para Jesus é uma organização de Assistência Social com foco no acolhimento e assistência às pessoas com deficiência e idosos.

***“Dos meus 0 aos 18 anos eu tive acesso às terapias do Núcleo. Muito do que sou hoje, foi construído lá”.***

Luísa Camargos tem 30 anos, foi a primeira Relações Públicas com Síndrome de Down a se formar no Brasil. Escritora e Influencer, representou o Brasil em comitiva da ONU em Nova York na 13ª Conferência do Dia Mundial da Síndrome de Down.



Fundada em 01/03/1969, a Casa do Caminho possui entre seus acolhidos, crianças, adolescentes e adultos com sequelas de paralisia cerebral em situação de risco ou de vulnerabilidade socioeconômica e familiar. O regime de acolhimento é integral, ou seja, os acolhidos moram no Núcleo, recebendo assistência 24 horas por dia, 7 dias na semana.

### Equipe Casa do Caminho

11 Coordenação e administração  
05 Enfermeiros  
16 Técnicos de Enfermagem  
55 Cuidadores  
09 Equipe Multidisciplinar  
06 Auxiliares de limpeza

### Acolhimento em 2023:

70 pessoas  
Feminino: 34  
Masculino: 33



### FAIXA ETÁRIA DOS ACOLHIDOS

	22 a 25 anos = 03
0 a 05 anos = 04	26 a 30 anos = 03
06 a 11 anos = 07	31 a 40 anos = 17
12 a 17 anos = 04	41 a 49 anos = 21
18 a 21 anos = 04	50 a 58 anos = 07

Os acolhidos da Casa do Caminho possuem plano de saúde Unimed, garantindo pleno acesso aos cuidados necessários e até mesmo, o atendimento em urgências de saúde. O plano de saúde representa uma média de **R\$28.000** mensal e é financiado pelas doações de pessoas físicas e jurídicas.

**Vacinas**  
177/ano

**Consultas**  
116/ano

**Exames  
laboratoriais**  
1.559/ano

**Exames de  
imagem**  
92/ano

### O Tolo

*Aprendi que ter razão não é vitória,  
que ser adaptável pode te dar mais glória.  
Aprendi que o egocêntrico é um péssimo ser  
e que o tolo é o melhor professor que podemos ter.  
Aprendi que não sou o dono da palavra,  
muito menos da minha boca  
e tão pouco do céu.  
Entendi que me foi dado um dom,  
o dom da palavra  
do qual uso a boca para transmitir  
sentimentos do céu.*

Antônio de Pádua



Antônio de Pádua Moreira, 37 anos.  
Acolhido na Casa do Caminho desde 1993  
Registro de sua visita à Editora Literíssima para  
publicação do seu próximo livro de poesia.

***“Eu cheguei no Caminhos para Jesus com 6 anos. Tenho muita gratidão por esse lugar, que representa tudo que sou. Eu convido às pessoas a virem nos conhecer como nós somos de verdade. Eu quero ser conhecido como Antônio, o poeta que gosta de viver a vida”.***

***Antônio foi alfabetizado na instituição pelo Centro de Educação Sérgio de Freitas Pacheco e tem o suporte para seus estudos até hoje. Já publicou um livro e tem diversos poemas escritos. Tem o sonho de publicar seu segundo livro “Essência”, projeto que está sendo desenvolvido pela Terapia Ocupacional da Casa do Caminho.***



***“Aqui é a minha casa, e não um hospital”.***

Claudiana da Silva, 48 anos  
Acolhida na Casa do Caminho desde 1982.



Entrevista Rede Globo out/23. Arquivo interno

Uma equipe multidisciplinar, fundamentada nos conhecimentos técnicos de suas áreas de especialização, atende a cada acolhido, respeitando sua individualidade, visando estimular ao máximo a autonomia, independência, criatividade, expressão e interação, buscando minimizar os efeitos da institucionalização e promovendo a saúde em seu âmbito global e melhorando a qualidade de vida de cada um.

### Atendimentos Equipe Multidisciplinar

**Fisioterapia**  
5.191/ano

**Fonoaudiologia**  
2.477/ano

**Terapia  
Ocupacional**  
2.268/ano

**Nutrição**  
315/ano

**Psicologia**  
556/ano

**Serviço Social**  
788/ano



# Projetos

## Casa do Caminho

Conheça os projetos que são realizados e precisam ser fortalecidos e os novos projetos a serem desenvolvidos no Núcleo Caminhos para Jesus e ajude a aumentar o nosso impacto social.

Casa do Caminho	Objetivo
Projeto "Espaço do Bem Conviver"	Promover a interação e convivência dos acolhidos em um ambiente dinâmico e diverso.
Projeto "Jogos Adaptados "	Desenvolver as habilidades cognitivas-linguísticas, motora, comunicativa verbal e não verbal, audição, socialização e memória.
Projeto "Qualidade de Vida: ambientação das alas para o sono"	Promover uma boa noite de sono para os acolhidos com e estimular melhor o funcionamento das suas funções fisiológicas.
Projeto "Expressões de Religiosidade"	Promover vivências de espiritualidade/religiosidade para os acolhidos, cuidadores e técnicos de acordo com os desejos individuais.
Projeto "Inclusão Digital"	·Proporcionar vivência digital, por meio de computadores adaptados, disponibilizando internet, atividades e jogos, aumentando a autonomia e aprendizado.
Projeto "Terapia Ocupacional no treino de autonomia e independência"	Promover um novo olhar a respeito das potencialidades e participação dos acolhidos na sua rotina da Casa do Caminho.
Projeto "Sentir"	Estimular a sensibilidade tátil e sensorial dos acolhidos.

# Projetos

## Casa do Caminho

Casa do Caminho	Objetivo
Projeto “Ambiência: espaço de atividades de vida diária sensorio-gustativo”	Estimular o desenvolvimento sensorio-gustativo através de atividades e treinamentos específicos.
Projeto “Ambiência das alas “	Proporcionar um ambiente agradável e funcional para nossos acolhidos, funcionários e voluntários.
Projeto “Ambientação do solar”	Proporcionar um novo espaço para convivência para todos da Casa do Caminho.
Projeto “Sensorio Gustativo”	Desenvolver as habilidades cognitivas-linguísticas, motora, comunicativa verbal e não verbal, mastigação, deglutição, socialização, memória e exploração de sabores, aromas, texturas e temperaturas.
Projeto “Psicomotricidade Vivenciada: Paralisia Cerebral e o Corpo”	Promover um espaço onde o indivíduo possa expressar e resignificar suas dificuldades, limitações e potencialidades.
Projeto “Música na Casa do Caminho”	Desenvolver a capacidade musical, cognitiva, motora, comunicativa verbal e não verbal.
Projeto “Toques e Aromas”	Promover saúde para os acolhidos por meio das PIC's: Auriculoterapia, Reflexologia, Aromaterapia, Shantala e Reiki.
Projeto “Grupos Terapêuticos”	Estimular prática de atividade física e maior interação social entre os acolhidos

# Projetos

## Casa do Caminho

### Casa do Caminho

### Objetivo

#### Projeto “Quebrando Barreiras”

Promover a saída dos nossos acolhidos, expandindo a exploração fora da instituição, valorizando e propiciando outras formas de ver o mundo através de atividades culturais e socializantes.



Presença dos acolhidos da Casa do Caminho no Centro Cultural Banco do Brasil, em BH, na Exposição “OSGÊMEOS”, pelo projeto “Quebrando Barreiras” em março de 2023.

Fundada em 06/07/1991, a Casa da Esperança abriga idosos em regime de acolhimento de longa permanência (proteção especial de alta complexidade). O objetivo principal da Casa é assistir idosos em situação de vulnerabilidade clínica e social, com prioridades para aqueles dependentes nas AVD's (Atividades de Vida Diária).

### Equipe Casa da Esperança

04 Coordenação e administração  
01 Médico  
01 Enfermeiro  
09 Técnicos de Enfermagem  
30 Cuidadores  
01 Monitor  
07 Equipe Multidisciplinar  
04 Auxiliares de limpeza



### Acolhimento em 2023:

47 pessoas\*  
Feminino: 27  
Masculino: 20

Assistência em 2023:  
2 idosos que moram em  
casas independentes no  
entorno da instituição

\*entre óbitos e novos acolhimentos

### FAIXA ETÁRIA DOS IDOSOS

60 a 70 anos = 11

70 a 80 anos = 16

80 a 90 anos = 17

90 a 100 anos = 05

**Vacinas**  
141/ano

**Consultas**  
136/ano

**Exames  
laboratoriais**  
96/ano

**Exames de  
imagem**  
48/ano





Leopoldina Soares, 94 anos  
Acolhida na Casa do Caminho desde 1996.

***“Quando eu cheguei na Casa da Esperança, eu tinha sofrido 3 aneurismas e estava debilitada na cadeira de rodas. Eu recebi e recebo os melhores cuidados aqui. Hoje estou muito bem. Já são 28 anos que moro na Casa da Esperança. Fiz amizades, viajei, participei de tantas!”***



***“Como acolhido da instituição tenho muito orgulho de fazer parte dessa história tão linda e abençoada. Então, nessa data especial em que se comemora 55 anos, gostaria de trazer uma breve mensagem para todos vocês:***

***‘Temos esse poder.  
O poder de dar significado às pessoas.  
O poder de tirá-las do meio da multidão e ajudá-las fraternalmente.’  
(Gabriel Chalita)”***



Walter José, 68 anos - Acolhido na Casa da Esperança. realizando homenagem à instituição em seu aniversário de 55 anos.

### Atendimentos Equipe Multidisciplinar

**Fisioterapia  
2.196/ano**

**Fonoaudiologia  
2.056/ano**

**Terapia  
Ocupacional  
1.556/ano**

**Nutrição  
89/ano**

**Psicologia  
1.150/ano**

**Serviço Social  
1.109/ano**

# Projetos

## Casa da Esperança

Conheça os projetos que são realizados e precisam ser fortalecidos e os novos projetos a serem desenvolvidos no Núcleo Caminhos para Jesus e ajude a aumentar o nosso impacto social.

Casa da Esperança	Objetivo
Projeto “Caminhando Juntos”	Promover independência e participação social por meio da caminhada e prevenir agravos das funções neuromusculoesqueléticas.
Projeto “Cozinha Terapia”	Estimular a autonomia e independência por meio da atividade de cozinhar. Pela culinária, o idoso relembra vivências passadas, estimula a memória semântica, o sequenciamento e resolução de problemas.
Projeto “Oficina de beleza”	Ressaltar a importância da beleza na terceira idade, estimulando a socialização entre os idosos, trazendo informações sobre os cuidados básicos com a saúde integral.
Projeto “Acolhimento ao Cuidador”	·Promover um espaço de acolhimento ao cuidador pela equipe técnica, em sua admissão, apresentando as áreas de atuação envolvidas no cuidado ao idoso.
Projeto “Estimulação Cognitiva”	·Aumentar e estimular a participação nas atividades de vida diária a fim de proporcionar ganho na qualidade de vida.
Projeto “Oficina horta e jardim”	·Promover a qualidade de vida e bem estar por meio do contato e cuidado com a natureza e meio ambiente.
Projeto “Despertando os sentidos”	Estimular o idoso com sequelas neurológicas ou quadro demencial, pela via dos órgãos dos sentidos, visando uma melhor organização perceptiva do idoso no espaço em que está inserido

# Projetos

## Casa da Esperança

Casa da Esperança	Objetivo
Projeto "Grupo Sonoridade"	Estimular os aspectos sensoriais e psicomotores do idoso, contribuindo para a facilitação da socialização a partir da música como recurso terapêutico
Projeto "Movimentando o Corpo"	Promover e manter a saúde do idoso, restaurando e reforçando suas capacidades funcionais, prevenindo o sedentarismo, o risco de quedas, complicações respiratórias e cardiovasculares.
Projeto "Grupo Operativo"	Promover o envelhecimento saudável por meio de reflexões das rotinas e socialização, a partir da verbalização ou atividades propostas.
Projeto "Reabilitação de Idosos Frágeis"	·Promover a qualidade de vida dos idosos frágeis, por meio de estudos de casos e intervenções terapêuticas.
Projeto "Jogos Interativos"	Criar um espaço de interação entre equipe de cuidadores, técnicos de enfermagem e idosos por meio de jogos, trabalhando os aspectos cognitivos dos idosos
Projeto "Mãos que criam"	·Desenvolver a criatividade, as habilidades manuais e artísticas, por meio de criações artesanais individuais ou em grupo.
Projeto "Leitura e Contação de Histórias"	·Reforçar valores como o hábito da leitura e das histórias, a partir de temas variados propostos pela equipe ou pelos idosos.
Projeto "Inclusão Digital"	·Proporcionar vivência digital, por meio de computadores adaptados aos idosos, disponibilizando internet, atividades e jogos, aumentando a autonomia e possibilitando socialização.

A Socialização Inclusiva abriga três serviços de assistência a pessoas com deficiência da comunidade externa, que não está em regime de acolhimento na Instituição. São eles: o Centro de Educação Sérgio de Freitas Pacheco, fundado em 1974; o SEAI - Serviço de Atendimento Interdisciplinar que oferece atendimentos terapêuticos e o Grupo de Convívio e Fortalecimento de Vínculos, que atende as famílias e ex-alunos do Centro de Educação Sérgio de Freitas Pacheco.

### Equipe Socialização Inclusiva

- 04 Coordenação e administração
- 02 Supervisores pedagógicos
- 20 Professores
- 05 Monitores
- 08 Cuidadores
- 05 Equipe multidisciplinar
- 04 Auxiliar de serviços
- 03 Auxiliar de serviços gerais



#### Assistência em 2023:

**241 pessoas**

Feminino: 132

Masculino: 114

**Centro de  
Educação  
168/ano**

**SEAI  
20/ano**

**Grupo de  
Convívio  
53/ano**

#### FAIXA ETÁRIA DOS ASSISTIDOS

0 a 05 anos = 08	22 a 25 anos = 25
06 a 11 anos = 28	26 a 30 anos = 29
12 a 17 anos = 43	31 a 40 anos = 51
18 a 21 anos = 26	41 a 49 anos = 17

A psicomotricidade é uma abordagem terapêutica feita pela equipe multidisciplinar que visa integrar aspectos psicológicos e motores no desenvolvimento da criança e do adolescente, enfatizando a relação entre corpo e mente.

Nesse contexto, o projeto desenvolvido pela equipe do SEAI utiliza a psicomotricidade para estimular diversas habilidades essenciais, tais como lateralidade, atenção-concentração, autonomia e respeito aos limites. Ao trabalhar esses aspectos de forma integrada, proporcionamos um desenvolvimento mais completo, contribuindo para que as crianças e adolescentes tenham um comportamento mais adaptativo e se sintam mais preparados para enfrentar os desafios da sociedade

Maria Catherine, 22 anos e  
Ivone Batista Santos, 54 anos  
Assistidas pelos serviços da  
Socialização Inclusiva desde 2020.



***Durante sessão de reabilitação de fisioterapia de sua filha Maria Catherine, no SEAI - Serviço de Atendimento Interdisciplinar, Ivone manifestou a vontade de escrever uma carta de agradecimento pelo apoio e assistência recebidos desde quando chegou de Vitória da Conquista-BA em Belo Horizonte-MG e encontrou o Núcleo Assistencial Caminhos para Jesus.***



Ola!!

Meu nome é Yvonele, sou mãe da aluna Maria Catherine, chegamos aqui em Belo Horizonte em julho de 2020.

A Maria Catherine tem paralisia cerebral! Vimos da cidade de Vitória da Conquista Bahia, e sempre frequentou escola especializada. E ao chegarmos aqui em MG, logo buscamos informações sobre uma escola especializada, foi quando me falaram do Núcleo, e foi só elogios, que se tratava de uma instituição séria, e que teria atendimentos que minha filha precisava; e não foi diferente, ao procurar o Núcleo, fui bem atendida, logo marcou um avaliação, minha filha foi aceita na escola e no SEAJ!

Durante esse <sup>tempo</sup> g/ minha filha é atendida e estuda no Núcleo e notamos o desenvolvimento dela, primeiramente confiamos em Deus, pois é fiel todo tempo!

Acreditamos no potencial de minha Maria Catherine, ela também tem fé e força de vontade!

Quando ela chegou na instituição

mas olhava no olho da pessoa que falava e/ela, era muito tímida, e devido todo atendimento, com profissionais ótimos, tudo e maravilhoso, ela já balbuciava algumas palavras, a ponto de pé no chão sem tanta dificuldade.

Confio na Instituição, porque se não confiar, então não adianta frequentar!

E com a nova direção, já por aqui mudanças legais! e creio que coisas boas virão! Todos nós temos deveres e obrigações e se cada um fazer sua parte tudo de bom acontecerá e colocar Deus à frente de tudo, o impossível acontecerá!

Belo Horizonte - 03.04.24  
Guemete Batista Santos

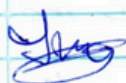



# Projetos

## Socialização Inclusiva

Socialização Inclusiva	Objetivo
Projeto “Capoeira Inclusiva”	Estimular o desenvolvimento físico e habilidades sócio-emocionais como a união, companheirismo e o senso de coletividade do grupo de alunos.
Projeto “Feira das Mães”	Oferecer às mães dos assistidos a oportunidade de empreender e gerar renda pela venda e exposição de produtos artesanais, promovendo autonomia financeira, empoderamento feminino e sororidade.
Projeto “Festa Junina”	Enriquecer o repertório cultural dos assistidos a partir das tradições das festas juninas com sua dança, música e culinária, envolvendo os alunos em todas as etapas da organização à execução da festa.
Projeto “Café com Beleza”	Proporcionar momentos de autocuidado, acolhimento e diversão, no qual as mães atípicas possam fortalecer laços, compartilhar experiências e fazer parte de uma comunidade solidária e empática.



Registro de 24 de junho de 2023 da festa junina unificada. Quadrilha com 62 cadeirantes.  
Foto: Renata Vidigal - fotógrafa voluntária

# ESG

A instituição possui **Serviços Complementares**, que funcionam à serviço de todo o público acolhido e assistido das três unidades: Casa do Caminho; Casa da Esperança e Socialização Inclusiva (Centro de Educação; Grupo de Convívio e fortalecimento de vínculos e o SEAI - Serviço de Atendimento Interdisciplinar).

Os **Serviços Complementares** são setores que desempenham papel fundamental na saúde e bem-estar dos acolhidos, garantindo que os recursos cheguem em todas as pontas da organização. São eles:

- Higienização e Meio Ambiente
- Nutrição
- Clínica Odontológica
- Segurança e Transporte
- Manutenção

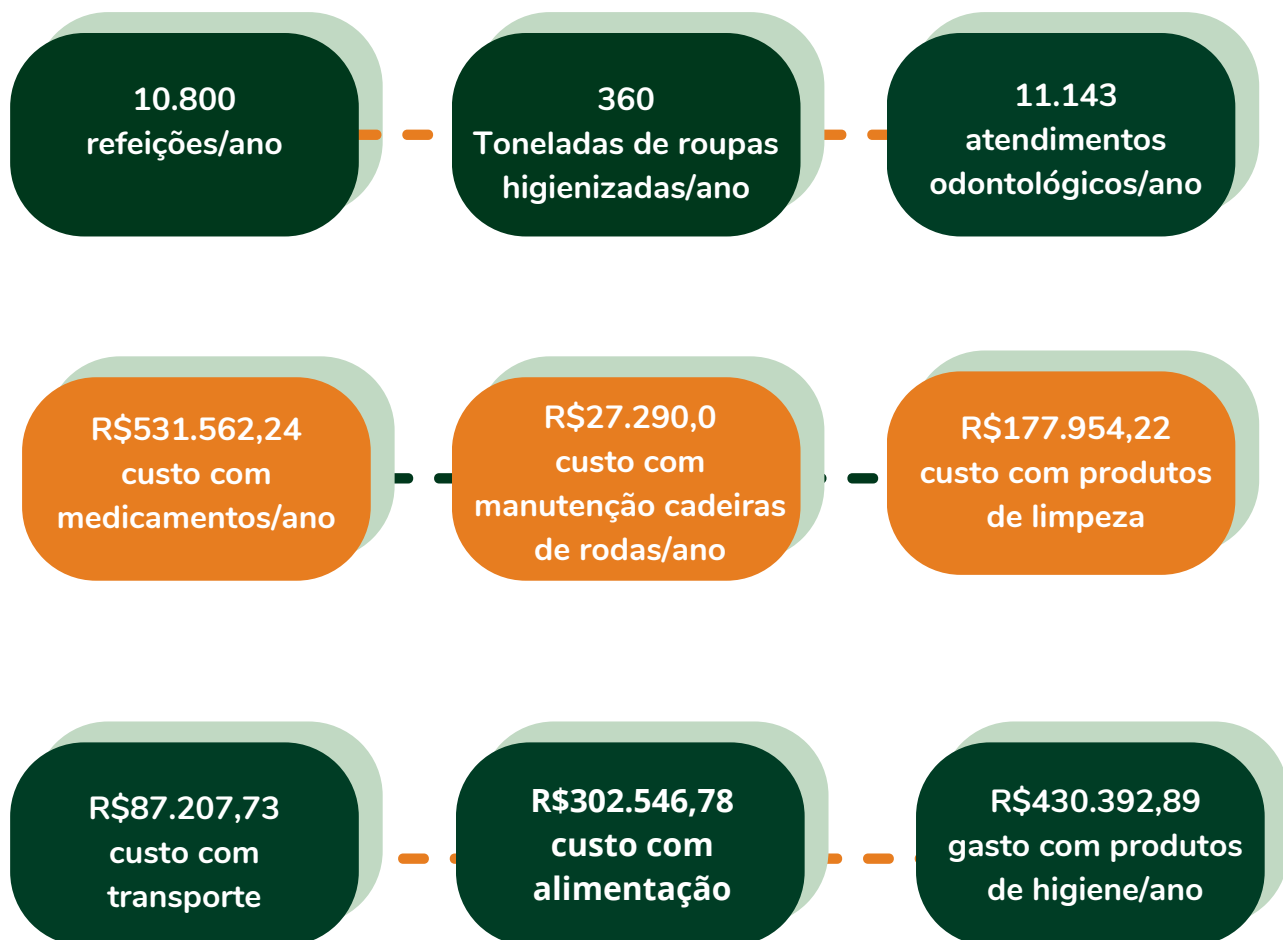



# Nosso Impacto na Comunidade

Conheça o impacto social que o NACJ gera na comunidade (público beneficiado indiretamente).



Com objetivo de contribuir e auxiliar a comunidade local, cumprindo principalmente seu papel social, o NACJ distribuiu, em 2023 mais **de 11.780kg de alimentos perecíveis e não perecíveis, material medico hospitalar, fraldas geriátricas, dieta enteral e roupas, dentre outros materiais.**

Neste período o NACJ fez parcerias com **5 Instituições de cunho social e contribuiu com atendimento social a 28 famílias da comunidade, sendo ofertadas 76 ações de donativos que envolveram os seguintes públicos: crianças e adolescentes, adultos, idosos dentre eles pessoas com necessidades especiais.**

## Doações Pessoas Jurídicas:

Dentre as doações realizadas para Instituições, foi abrangido Belo Horizonte e toda região metropolitana. Os atendimentos foram nos bairros: Floramar, Santo Antônio, Tupi e Trevo em Belo Horizonte e, na região metropolitana, a cidade de Santa Luzia, contemplando o bairro Frimisa. Em análise quantitativa cada Instituição foi contemplada com o percentual de:

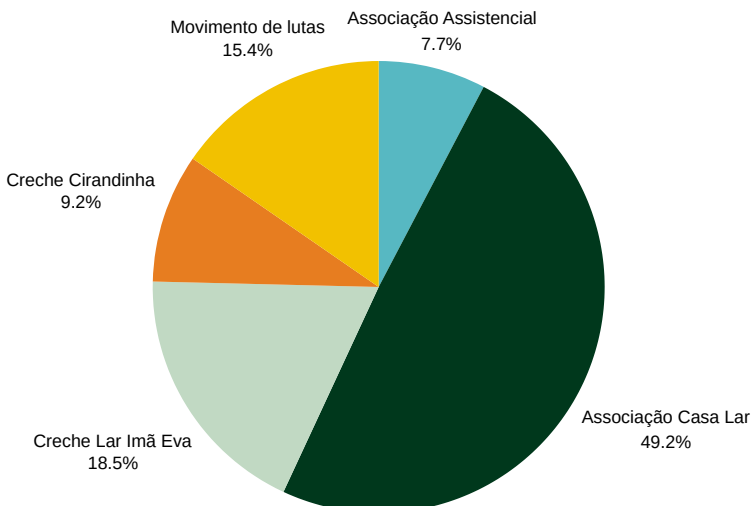

**Além de doações de alimentos o NACJ também contribuiu com cadeira de rodas, cestas básicas, fraldas geriátricas e roupas.**

# Nosso Impacto na Comunidade

## Doações Pessoas Físicas:

Com intuito de fazermos o levantamento da quantidade de beneficiários atendidos utilizamos o Formulário de Doações. Esse instrumento é preenchido pela Assistente Social da Instituição, no qual é informado os dados do beneficiário, a quantidade, os itens, bem como a justificativa da doação, informando qual a importância daquela doação e a real necessidade do beneficiário.



### Famílias

Foram atendidas 28 famílias dentre elas crianças e adolescentes, adultos e idosos.



### Regiões

As contribuições da Instituição vai além de apenas atendimento a moradores próximos do bairro de sua localização. Em 2023 o NACJ conseguiu atender os seguintes bairros :

Baronesa, Boa Vista, Conjunto Felicidade, Copacabana, Guarani, Icaivera, Jardim Colonial, Jardim Guanabara, Maria José, Mariquinhas, Minaslândia, Ribeiro de Abreu, Solimões, Tupi, Vila Cloris e Zilah Sposito. Totalizando 18 bairros atendidos.



### Doações

Foram realizadas doações de alimentos perecíveis e não perecíveis, material médico hospitalar, 42 cestas básicas, 33 dietas enterais e 20 sacos de roupas.

***“O Núcleo auxilia nosso projeto há mais de 10 anos. As doações destinadas em parceria com a Casa Lar beneficiam 14 assistidos com sofrimento mental”.***

Depoimento Sr. Manoel Liberato Bento, Casa Lar, em Santa Luzia.

# Nosso Impacto na Comunidade

## Empréstimo de Materiais e Equipamentos Médico-hospitalares

O NACJ além do acolhimento e assistência à pessoa com deficiência e à pessoa idosa, presta um serviço para a sociedade de empréstimo de materiais e equipamentos médico-hospitalares, sendo referência na prestação desse serviço. São materiais recebidos de doação que não tem utilidade nas Unidades ou foram substituídos por outros mais novos, também recebidos de doação.

Atendimento: segunda à sexta-feira de 15:00h às 16:00h, realizado pelo setor de Almoxarifado por meio de cadastro em sistema próprio para controle, sendo necessário somente a apresentação de documento de identidade, CPF e comprovante de endereço.

## Materiais médico-hospitalares emprestados em 2023

Tipo/Quantidade	Tipo/Quantidade
Andador = 156	Colchão caixa de ovo espuma = 26
Aparelhos diversos = 17	Colchão de Napa = 88
Aspirador de secreção = 04	Colchão de Pneumático = 25
Bengala 4 pontas = 11	Comadre = 07
Bengala comum = 25	Elevador de Assento Sanitário = 09
Boia p/ acento sanitário inflável = 04	Encosto Triangular = 08
Bota Robofoot = 97	Imobilizador para joelho = 03
Cadeira de banho = 302	Inalador = 05
Cadeira de rodas = 220	Marreco = 09
Cadeira de rodas especial = 02	Munhequeira = 01
Cadeira de rodas infantil = 03	Suporte para soro = 14
Cama hospitalar = 119	Tipoia = 07
	<b>Total de empréstimos em 2023:</b> <b>R\$1.319</b>



Nossa organização possui uma Diretoria Voluntária eleita, composta pelos cargos de Presidente, Vice-Presidente, Diretor-Secretário e Diretor Financeiro devidamente registrada em Ata e Estatuto Social.

## Nossa gestão

### Diretoria Voluntária

**Presidente:** Suzana Helena Alves Assis

**Vice-presidente:** José Wiver Mendes

**Diretor Secretário:** Juvenal de Abreu Silva Filho

**Diretor Financeiro:** Pierre De-Stefano

### Conselho Fiscal:

**Presidente:** Antônio Viçoso Gerken Júnior

**Membros:** Margarete Aparecida Diniz Fernandes

Roberto Márcio Abrantes



## ORGANOGRAMA FUNCIONAL

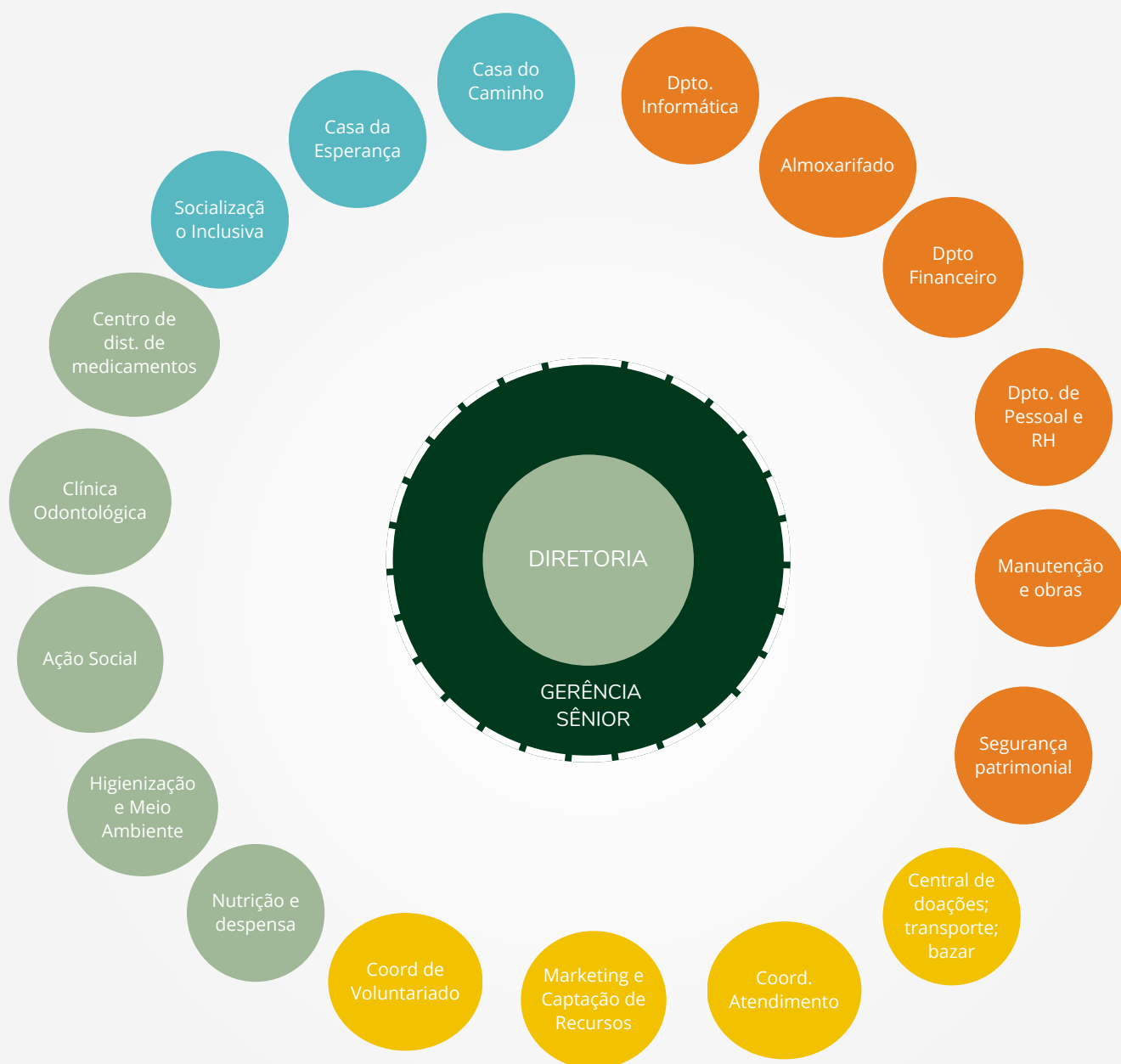



# 358

funcionários contratados, sendo:

**66%** do sexo feminino

**44%** do sexo masculino

Média de idade: 43 anos.

11 pessoas com deficiência (PcD) contratadas

***“Tenho muito orgulho e emoção de estar representado o Centro Educação Sérgio de Freitas Pacheco, pois foi aqui que eu fui alfabetizado e acolhido com muito amor. Hoje estou do outro lado como funcionário do Núcleo ajudando o lugar que me formou. ”.***



Gabriel Ferreira, 21 anos

Foi assistido pela Socialização Inclusiva (Centro de Educação Sérgio de Freitas Pacheco) e hoje faz parte do corpo de funcionários contratados, no serviço de auxiliar dos professores.

## AS MULHERES NO NÚCLEO CAMINHOS PARA JESUS



"Tenho muito orgulho de ser a primeira vigia do Núcleo! Espero que isso mostre para todos que não existem cargos que só possam ser ocupados por homens ou só por mulheres".

Ericlenea



# ESG



## GRUPO CATIVAR

O Grupo de Voluntários do Núcleo Assistencial Caminhos para Jesus foi instituído formalmente no dia **23/03/1995**. Nessa fase inicial, foram marcantes a presença de José Osvaldo de Souza e de José Wiver Mendes – principais idealizadores.

Em reunião no dia **29/04/2017**, os voluntários aprovaram, por unanimidade, o adjetivo Cativar para compor o nome do grupo, que passou, a partir desta data, a ser denominado “Grupo de Voluntários Cativar”, do Núcleo Assistencial Caminhos para Jesus. O nome atribuído ao Grupo foi inspirado na música “Cativar”, uma canção cantada regularmente pelos voluntários, e que também remete à obra O Pequeno Príncipe, do escritor francês Saint-Exupéry, publicada em 1943.



nova logomarca  
lançada em 2023



**VOLUNTÁRIOS INSCRITOS:**  
**113**  
**VOLUNTÁRIOS ATIVOS:**  
**67**

## EVENTOS

Tradicionalmente Instituição organiza o Café dos Voluntários uma vez ao ano. No ano de 2023 contamos com a presença de **56 voluntários no dia 16 de dezembro de 2023**. Foi uma manhã linda, com homenagens, conexão com a causa e emoção.



## LANÇAMENTO DO VÍDEO - "OS CORAÇÕES DO NÚCLEO"

28 de agosto - Dia Nacional do Voluntariado



## Documentos institucionais elaborados em 2023

- Planejamento Orçamentário Anual - POA
- Manual do Empregado
- Código de Conduta e Ética
- Regimento Interno
- Compliance NACJ
- Revisão do Estatuto



*Nosso reconhecimento e agradecimento  
aos colaboradores do Núcleo Assistencial  
Caminhos para Jesus, aos voluntários,  
doadores e parceiros que contribuem para  
que a instituição desenvolva seu trabalho  
com competência, seriedade e impacto  
social relevante, fortalecendo nossa  
missão de construir uma sociedade mais  
justa, humana e inclusiva.*



O Relatório de Impacto 2023 foi produzido internamente pela área de Comunicação e Marketing em parceria com as coordenações do Núcleo Assistencial Caminhos para Jesus. As informações apresentadas foram extraídas dos dados obtidos pelo sistema de gestão TOTVS e sistema próprio, utilizados pela nossa organização.

*Quando o amor alcança  
plenitude, a generosidade  
desponta, não cabe em si e  
doar se torna via natural.*



**Seja um doador!**

Rua José Ferreira Magalhães, 341 - Floramar  
Belo-Horizonte-MG  
(31) 3408-3000

[www.caminhosparajesus.org.br](http://www.caminhosparajesus.org.br) 

[nacj@caminhosparajesus.org.br](mailto:nacj@caminhosparajesus.org.br) 

[@nucleocaminhosparajesus](https://www.instagram.com/nucleocaminhosparajesus) 

NÚCLEO ASSISTENCIAL CAMINHOS PARA JESUS





NÚCLEO ASSISTENCIAL  
**CAMINHOS  
PARA JESUS**

